



TRIBUNAL DE JUSTIÇA DO ESTADO DO AMAZONAS
Av. André Araújo, S/N - Bairro Aleixo - CEP 69060-000 - Manaus - AM - www.tjam.jus.br

EDITAL DE LICITAÇÃO - PE - TJ/AM/SECOP/COLIC

EDITAL DO PREGÃO ELETRÔNICO Nº. 034/2022-TJAM

Objeto: Contratação de empresa especializada para prestação de serviços comuns de engenharia relacionados à execução de adequações civis no Fórum Cível Desembargadora Euza Maria Naice de Vasconcelos, no Fórum Ministro Henoch Reis, no Fórum Mário Verçosa, no Edifício Arnaldo Péres e no Juizado da infância e Juventude conforme descrito neste Termo de Referência.

Sistema de Registro de Preços? () Sim (X) Não

Valor Total Estimado: R\$ 861.515,90 (oitocentos e sessenta e um mil, quinhentos e quinze reais e noventa centavos)

Data de divulgação do Edital: 03/06/2022
Início do cadastramento eletrônico de propostas.
Divulgação do Pregão, mediante aviso publicado no Diário de Justiça Eletrônico e nos sítios eletrônicos: www.gov.br/compras e www.tjam.jus.br

Data de abertura: 20/06/2022, às 10h00 (Horário de Brasília)
No sítio www.gov.br/compras UASG: 925866

Licitação Exclusiva ME/EPP? () Sim (X) Não	Há Itens Exclusivos ME/EPP e/ou Reserva de cota ME/EPP? () Sim (X) Não
Decreto 7.174/10? () Sim (X) Não	Margem de preferência? () Sim (X) Não
Vistoria? () Obrigatória (X) Facultativa () Não se aplica Telefone para contato: (092) 3303-5247 e e-mail: engenharia@tjam.jus.br	Amostra/ Catálogo? () Sim (X) Não
Pedidos de esclarecimentos Até 13/06/2022 às 15 h (Horário de Brasília) exclusivamente pelo e-mail colic@tjam.jus.br	Impugnação Até 13/06/2022 às 15 h (Horário de Brasília) exclusivamente pelo e-mail colic@tjam.jus.br
Informações Adicionais	

Exclusivamente pelo e-mail colic@tjam.jus.br	Endereço: Av. André Araújo, s/nº, Aleixo Manaus/AM CEP: 69000-060
--	---

Todas as referências de tempo contidas neste Edital observarão o horário de Brasília-DF.

Todos os documentos a serem encaminhados eletronicamente deverão ser configurados, preferencialmente, nos seguintes formatos: Adobe Acrobat Reader (extensão .PDF), Word (extensão .DOC ou .DOCX), Excel (extensão .XLS ou .XLSX), podendo ainda ser processados por compactação nos formatos ZIP (extensão .ZIP) ou RAR (extensão .RAR).

Telefone em caso de dúvidas ou problemas técnicos relacionados à utilização do Portal de Compras do Governo Federal: 0800-978-9001.

Acompanhe as sessões públicas dos Pregões do Tribunal de Justiça do Amazonas pelo endereço www.gov.br/compras selecionando as opções Consultas > Pregões > Em andamento > Cód. UASG “925866”. O Edital está disponível para download nos endereços www.gov.br/compras e www.tjam.jus.br (Licitações>Editais, Avisos, Erratas e Docs>Licitação 2022>Pregões Eletrônicos).

O **Tribunal de Justiça do Estado do Amazonas**, por seu Presidente, informa a designação de pregoeiro, pela Resolução n.º 05/2021, de 11 de junho de 2021, e comunica aos interessados que realizará licitação na modalidade **PREGÃO ELETRÔNICO**, do tipo **MENOR PREÇO GLOBAL**, conforme **Processo Administrativo n.º 2021/000019770-00**, nos termos da Lei Nacional n.º. 10.520/02; da Lei Complementar n.º. 123/06; do Decreto n.º. 3.555/00; do Decreto n.º. 10.024/19; Resolução n.º 025/2019 TJ-AM; do Decreto do Estado do Amazonas n.º. 28.182/2008, no que couber; da Lei n.º. 8.666/93 e das demais cláusulas e condições constantes neste edital e seus anexos.

CLÁUSULA PRIMEIRA DO OBJETO

1.1 – A presente licitação tem por objeto a contratação de empresa especializada para prestação de serviços comuns de engenharia relacionados à execução de adequações civis no Fórum Cível Desembargadora Euza Maria Naice de Vasconcelos, no Fórum Ministro Henoch Reis, no Fórum Mário Verçosa, no Edifício Arnaldo Péres e no Juizado da infância e Juventude conforme descrito neste Termo de Referência deste edital.

1.2 – Prevalecerão as especificações e/ou condições do objeto estabelecidas neste edital quando existir diferença em relação à descrita no Comprasgov.

CLÁUSULA SEGUNDA DA DOTAÇÃO ORÇAMENTÁRIA

2.1 – A despesa com a execução do objeto desta licitação é estimada em R\$ 861.515,90 (oitocentos e sessenta e um mil, quinhentos e quinze reais e noventa centavos), conforme Termo de Referência, e será custeada pelo orçamento do Poder Judiciário do Estado do Amazonas, Evento 200084, Unidade Orçamentária 04703, Programa de Trabalho 02061329014750011, Fonte de Recurso 02010000 e Natureza da Despesa 339039.

CLÁUSULA TERCEIRA DAS COMUNICAÇÕES

3.1 – A comunicação, durante o certame, das Licitantes e a Coordenadoria de Licitação (COLIC), será realizada exclusivamente pelo sistema Comprasgov ou através do e-mail colic@tjam.jus.br.

3.2 – Quando necessário, a COLIC publicará Comunicados atinentes ao andamento do certame no sistema Comprasgov e no site deste Poder, no campo “Licitações” e no quadro de avisos situado no átrio do Centro Administrativo Des. José de Jesus Ferreira Lopes, na Av. André Araújo, s/n, Aleixo, Manaus/AM, CEP.: 69060-000.

CLÁUSULA QUARTA DA IMPUGNAÇÃO E DO PEDIDO DE ESCLARECIMENTO

4.1 – Até **03 (três) dias úteis** antes da data fixada para abertura da sessão pública, a encerrar em 13/06/2022, às 15h (horário de Brasília/DF), qualquer pessoa poderá **impugnar** o ato convocatório deste pregão mediante **petição**, que deverá obrigatoriamente (art. 10, *caput*, da Lei n.º 12.527/2011) conter a

identificação da Impugnante (CPF/CNPJ), a ser enviada para o endereço eletrônico colic@tjam.jus.br.

4.2 – O **pedido de esclarecimento**, mediante **petição**, que deverá obrigatoriamente (art. 10, *caput*, da Lei nº 12.527/2011) conter a identificação do Interessado (CPF/CNPJ), deve ser enviado ao(à) pregoeiro(a), em até **03 (três) dias úteis** anteriores à data fixada para abertura da sessão pública, a encerrar em 13/06/2022, às 15h (horário de Brasília/DF), para o endereço eletrônico colic@tjam.jus.br.

4.3 – O(a) pregoeiro(a), auxiliado pelo setor técnico competente, decidirá sobre a petição no prazo de 02 (dois) dias úteis.

4.3.1 – A concessão de efeito suspensivo à impugnação é medida excepcional e deverá ser motivada pelo(a) pregoeiro(a), nos autos do processo de licitação.

4.4 – Acolhidos os argumentos da(s) petição(ões) das cláusulas 4.1 e 4.2, será designada nova data para a realização do certame, exceto quando, inquestionavelmente, a alteração não afetar a formulação das propostas.

4.5 – As impugnações, esclarecimentos, bem como as devidas respostas serão disponibilizadas no sistema eletrônico (Comprasgov) e no *site* oficial do TJAM (http://www.tjam.jus.br/index.php?option=com_docman&Itemid=659).

CLÁUSULA QUINTA

DO CREDENCIAMENTO E DAS CONDIÇÕES DE PARTICIPAÇÃO

5.1 – A sessão deste pregão será pública e realizada na data, horário e endereço eletrônico indicado.

5.2 – O credenciamento será realizado junto ao sistema Comprasgov, através do [site www.gov.br/compras](http://www.gov.br/compras).

5.2.1 – Poderão participar deste pregão os interessados que estiverem previamente credenciados no Sistema de Cadastramento Unificado de Fornecedores (SICAF) e perante o sistema eletrônico (Comprasgov) provido pela Secretaria de Logística e Tecnologia da Informação (SLTI) do Ministério do Planejamento, Orçamento e Gestão (MPOG), por meio do [sítio www.gov.br/compras](http://www.gov.br/compras).

5.2.2 – Para ter acesso ao sistema eletrônico, os interessados em participar deste pregão deverão dispor de chave de identificação e senha pessoal, obtidas junto à SLTI, onde também deverão informar-se a respeito do seu funcionamento, regulamento e receber instruções detalhadas para sua correta utilização.

5.2.3 – O uso da senha de acesso pela licitante é de sua responsabilidade exclusiva, incluindo qualquer transação efetuada diretamente ou por seu representante, não cabendo ao provedor do sistema ou ao órgão promotor da licitação (TJAM) responsabilidade por eventuais danos decorrentes de uso indevido da senha, ainda que por terceiros.

5.3 – Não poderá participar desta licitação:

a) empresa suspensa de participar de licitação e/ou impedida de contratar com qualquer órgão da Administração Pública, durante o prazo da sanção aplicada;

- b) empresa declarada inidônea para licitar ou contratar com a Administração Pública, enquanto perdurarem os motivos determinantes da punição ou até que seja promovida sua reabilitação, consoante art. 87, IV, da Lei 8.666/93;
- c) sociedade estrangeira não autorizada a funcionar no país;
- d) empresa que esteja em regime de falência;
- e) sociedades integrantes de um mesmo grupo econômico, assim entendidas aquelas que tenham diretores, sócios ou representantes legais comuns, ou que utilizem recursos materiais, tecnológicos ou humanos em comum, exceto se demonstrado que não agem representando interesse econômico comum;
- f) quaisquer interessados que se enquadrem nas vedações previstas no artigo 9º da Lei nº 8.666, de 1993.

5.3.1 – As vedações dispostas nas alíneas “a” e “b” serão consultadas na Etapa de Aceitabilidade das Propostas de Preços e na Etapa de Habilitação.

5.4 – Fica vedado, às empresas licitantes concorrentes, a apresentação do mesmo responsável técnico, ou ainda, do mesmo representante, para fins de Credenciamento ou Vistoria, nesta licitação, sob pena de comprometer o caráter competitivo do certame.

5.5 – **Não será permitida a subcontratação total ou parcial** do objeto desta licitação, ficando sob a inteira responsabilidade da licitante contratado o cumprimento de todas as condições contratuais, atendendo aos requisitos técnicos e legais para esta finalidade.

CLÁUSULA SEXTA DA VISTORIA TÉCNICA

6.1 – A empresa licitante poderá apresentar Declaração de Vistoria Técnica de que, por meio do seu representante, visitou e conheceu o local de execução dos serviços ou entrega do objeto desta licitação.

6.2 – A Vistoria Técnica deverá ser agendada junto à Secretaria de Infraestrutura deste Poder, no horário de 9h as 13h, pelo telefone (092) 3303-5247 e e-mail: engenharia@tjam.jus.br, e deverá observar as condições e os prazos estabelecidos no Termo de Referência.

6.3 - Caso a empresa opte por não realizar a vistoria, deverá apresentar declaração própria, de que conhece as condições locais para a execução do objeto, em conformidade com o artigo 18 da Resolução n.º 114, de 20/04/10 do Conselho Nacional de Justiça (CNJ).

CLÁUSULA SÉTIMA DO ENVIO DA PROPOSTA ELETRÔNICA DE PREÇOS E DOS DOCUMENTOS DE HABILITAÇÃO

7.1 – A licitante deverá encaminhar, exclusivamente por meio do sistema eletrônico, concomitantemente com os documentos de habilitação exigidos no edital, proposta com a descrição do objeto ofertado e o preço, até a data e o horário marcados para abertura da sessão, quando então será encerrada automaticamente a fase de recebimento de propostas.

7.2 – A licitante deverá consignar, na forma expressa no sistema eletrônico, **o valor ofertado para o**

item, já considerados e inclusos todos os tributos, fretes, tarifas e demais despesas diretas e indiretas decorrentes do fornecimento do objeto.

7.3 – Na proposta registrada no sistema, não deverá conter qualquer elemento que possa identificar a licitante, sob pena de desclassificação, sem prejuízo das sanções previstas nesse edital.

7.4 – As propostas registradas ficarão disponíveis no sistema eletrônico e, até a abertura da sessão, a licitante poderá retirar ou substituir a proposta e os documentos de habilitação anteriormente inseridos no sistema, até a abertura da sessão pública.

7.5 – Na etapa de apresentação da proposta e dos documentos de habilitação pela licitante, observado o disposto na Cláusula 7.1, não haverá ordem de classificação das propostas, o que ocorrerá somente após os procedimentos de que trata a Cláusula Décima Primeira.

7.6 – Os documentos que compõem a proposta e a habilitação da licitante melhor classificada somente serão disponibilizados, pelo sistema, para avaliação do(a) pregoeiro(a) e para acesso público após o encerramento do envio de lances.

7.7 – Os documentos complementares à proposta e à habilitação, quando necessários à confirmação daqueles exigidos no edital e já apresentados, serão encaminhados pela licitante melhor classificada após o encerramento do envio de lances, observado o prazo de que trata a Cláusula Décima Terceira e Décima Quarta.

CLÁUSULA OITAVA DAS DECLARAÇÕES

8.1 – A licitante deverá declarar, em campo próprio do sistema eletrônico:

- a) que está ciente e de acordo com as condições contidas no edital e que cumpre plenamente os requisitos de habilitação definidos no instrumento convocatório;
- b) que até a presente data, inexistem fatos impeditivos para sua habilitação no presente processo licitatório, ciente da obrigatoriedade de declarar ocorrências posteriores;
- c) que elaborou de maneira independente sua proposta de preço para participar desta licitação;
- d) sob pena de inabilitação, que não emprega menores de dezoito anos em trabalho noturno, perigoso ou insalubre, nem menores de dezesseis anos em qualquer trabalho, salvo na condição de aprendiz, a partir dos quatorze anos;
- e) que, por ser enquadrado como microempresa ou empresa de pequeno porte, atende aos requisitos do art. 3º da LC nº 123/2006, para fazer jus aos benefícios previstos nessa lei.

8.2 – A licitante mais bem classificada que não observar as exigências constantes no item 8.1 deverá encaminhar, por meio da opção “enviar anexo” do sistema Comprasgov, ou para o endereço eletrônico colic@tjam.jus.br, as declarações abaixo relacionadas:

- a) Declaração conjunta de ciência e concordância com as condições contidas no edital, de cumprimento das condições de habilitação, de inexistência de impedimento legal para licitar ou contratar com a Administração Pública e de cumprimento ao disposto no inciso XXXIII do art. 7º da CF e no inciso XVIII do art. 78 da Lei nº. 8.666/93 (anexo I);
- b) Declaração de elaboração independente de proposta (anexo II);

c) Enquadramento como microempresa ou empresa de pequeno porte, consoante disposição da LC nº 123/2006.

8.3 – A falsidade da declaração de que trata a Cláusula Oitava sujeitará a licitante às sanções previstas na Resolução 025/2019 TJ-AM.

**CLÁUSULA NONA
DA ABERTURA DA SESSÃO PÚBLICA**

9.1 – A abertura da sessão pública deste pregão, conduzida pelo(a) pregoeiro(a), ocorrerá na data e na hora indicada no preâmbulo deste edital, no sítio www.gov.br/compras.

9.2 – Durante a sessão pública, a comunicação entre o(a) pregoeiro(a) e as licitantes ocorrerá exclusivamente mediante troca de mensagens, em campo próprio do sistema eletrônico.

9.3 – Cabe à licitante acompanhar as operações no sistema eletrônico durante a sessão pública do pregão, ficando responsável pelo ônus decorrente da perda de negócios diante da inobservância de qualquer mensagem emitida pelo sistema ou de sua desconexão.

**CLÁUSULA DÉCIMA
DA CLASSIFICAÇÃO DE PROPOSTAS**

10.1 – Aberta a sessão, o(a) pregoeiro(a) verificará, de forma sucinta, as propostas apresentadas e desclassificará, motivadamente, aquelas que estejam em dissonância ao estabelecido neste edital, facultada a possibilidade de correção e ajustes, se autorizado pelo(a) pregoeiro(a), na etapa de aceitabilidade.

10.1.1 – A desclassificação da proposta será fundamentada e registrada no sistema, acompanhado em tempo real por todos os participantes.

10.2 – Somente as licitantes com propostas classificadas participarão da fase de lances.

**CLÁUSULA DÉCIMA PRIMEIRA
DA FORMULAÇÃO DE LANCES**

11.1 – Aberta a etapa competitiva, as licitantes classificadas poderão encaminhar lances sucessivos, exclusivamente por meio do sistema eletrônico.

11.2 – A licitante será imediatamente informada, pelo sistema, do recebimento do lance e do valor consignado no registro.

11.3 – Durante a sessão pública, as licitantes serão informados, pelo sistema, em tempo real, do valor do menor lance registrado, vedada a identificação da licitante.

11.4 – As licitantes poderão oferecer lances sucessivos, observados o horário fixado para abertura da

sessão pública e as regras estabelecidas no edital.

11.5 – A licitante somente poderá oferecer valor inferior ou maior percentual de desconto ao último lance por ele ofertado e registrado pelo sistema, observado, quando houver, o intervalo mínimo de diferença de valores ou de percentuais entre os lances, que incidirá tanto em relação aos lances intermediários quanto em relação ao lance que cobrir a melhor oferta.

11.6 – O sistema não aceitará dois ou mais lances iguais e prevalecerá aquele que for recebido e registrado primeiro.

11.7 – No modo de **disputa aberto**, a etapa de envio de lances na sessão pública durará 10 (dez) minutos e, após isso, será prorrogada automaticamente pelo sistema quando houver lance ofertado nos últimos 02 (dois) minutos do período de duração da sessão pública.

11.7.1 – A prorrogação automática da etapa de envio de lances, de que trata o caput, será de 02 (dois) minutos e ocorrerá sucessivamente sempre que houver lances enviados nesse período de prorrogação, inclusive quando se tratar de lances intermediários.

11.7.2 – Na hipótese de não haver novos lances na forma estabelecida nas cláusulas 11.7 e 11.7.1, a sessão pública será encerrada automaticamente.

11.7.3 – Encerrada a sessão pública sem prorrogação automática pelo sistema, nos termos do disposto no 11.7.1, o(a) pregoeiro(a) poderá, assessorado pela equipe de apoio, admitir o reinício da etapa de envio de lances, em prol da consecução do melhor preço disposto no parágrafo único do art. 85, da Resolução 025/2019 TJ-AM, mediante justificativa.

11.8 – Na hipótese de o sistema eletrônico desconectar para o(a) pregoeiro(a) no decorrer da etapa de envio de lances da sessão pública e permanecer acessível aos licitantes, os lances continuarão sendo recebidos, sem prejuízo dos atos realizados.

11.9 – Quando a desconexão do sistema eletrônico para o(a) pregoeiro(a) persistir por tempo superior a 10 (dez) minutos, a sessão pública será suspensa e reiniciada somente decorridas 24 (vinte e quatro) horas após a comunicação do fato aos participantes, no sítio eletrônico utilizado para divulgação.

11.10 – Os critérios de desempate serão aplicados nos termos dos itens anteriores, caso não haja envio de lances após o início da fase competitiva.

11.11 – Na hipótese de persistir o empate, a proposta vencedora será sorteada pelo sistema eletrônico dentre as propostas empatadas.

CLÁUSULA DÉCIMA SEGUNDA
DOS BENEFÍCIOS ÀS MICROEMPRESAS, EMPRESAS DE PEQUENO PORTE E EQUIPARADAS

12.1 – Após a fase de lances ou no decorrer da fase de aceitabilidade, conforme o caso, classificando-se em primeiro lugar empresa de grande ou médio porte e existindo proposta de microempresa, empresa de

pequeno porte ou equiparada que seja igual ou até 5% (cinco por cento) superior a proposta melhor classificada, proceder-se-á da seguinte forma:

12.1.1 – A microempresa, a empresa de pequeno porte ou a equiparada melhor classificada poderá, no prazo de 5 (cinco) minutos, apresentar proposta de preço inferior à da licitante mais bem classificada e, se atendidas as exigências deste edital, ser contratada.

12.1.2 – Não sendo contratada microempresa, empresa de pequeno porte ou equiparada mais bem classificada, na forma do subitem anterior, e havendo outras licitantes que se enquadram na condição prevista no item 12.1, estas serão convocadas, na ordem classificatória, para o exercício do mesmo direito.

12.1.3 – No caso de equivalência dos valores apresentados pelas microempresas e empresas de pequeno porte que se encontrem no intervalo estabelecido neste item, o sistema fará um sorteio eletrônico, definindo automaticamente a vencedora para o encaminhamento da oferta final do desempate, conforme inciso III do art. 45 da Lei Complementar 123, de 2006.

12.1.4 – A convocada que não apresentar proposta dentro do prazo de 5 (cinco) minutos, controlado pelo exclusivamente pelo sistema Comprasgov, decairá do direito previsto nos art. 44 e 45 da Lei Complementar nº 123/2006.

12.1.5 – O(A) pregoeiro(a) poderá solicitar documentos que comprovem o enquadramento da licitante na categoria de microempresa ou empresa de pequeno porte.

12.2 – Na hipótese de não contratação, nos termos previstos nos itens anteriores, o procedimento licitatório prossegue com as demais licitantes.

CLÁUSULA DÉCIMA TERCEIRA DA NEGOCIAÇÃO

13.1 – Encerrada a etapa de envio de lances da sessão pública, o(a) pregoeiro(a) deverá encaminhar, pelo sistema eletrônico, contraproposta ao licitante que tenha apresentado o melhor preço, para que seja obtida melhor proposta, vedada a negociação em condições diferentes das previstas no edital.

13.2 – A negociação será realizada por meio do sistema e poderá ser acompanhada pelos demais licitantes.

13.3 – Fica estabelecido prazo de, no mínimo, 02 (duas) horas, contado da solicitação do(a) pregoeiro(a) no sistema, para envio da proposta e, se necessário, dos documentos complementares, adequada ao último lance ofertado após a negociação de que trata Cláusula 13.1 deste Edital.

13.3.1 – Os documentos elencado na Cláusula anterior deverão ser encaminhados via sistema Comprasgov.

CLÁUSULA DÉCIMA QUARTA DA ACEITABILIDADE DA PROPOSTA

14.1 – A Proposta de Preços deverá atender o Anexo III, bem como quanto ao Orçamento Sintético (Anexo ao Termo de Referência), Planilha Orçamentária Analítica (Anexo ao Termo de Referência), Encargos Sociais (Anexo ao Termo de Referência) e Cronograma Físico e Financeiro (Anexo ao Termo de Referência) e Composição do BDI (Anexo III do Termo de Referência).

14.1.1 – A proposta de preços deverá incluir todos os custos diretos e indiretos, inclusive de embalagens, transportes ou fretes, e ainda os resultantes da incidência de quaisquer tributos, contribuições ou obrigações decorrentes da legislação trabalhista, fiscal e previdenciária a que estiver sujeito.

14.1.2 – A proposta de preços deverá estar devidamente datada e assinada pelo Responsável Legal, devendo ainda conter as informações dispostas no Formulário Proposta de Preços (Anexo III deste Edital), tais como os seus dados cadastrais, dados bancários, indicação de marcas, modelos, tipos e fabricantes dos produtos, se houver, preços unitários e totais.

14.1.3 – Os preços unitários e totais deverão estar em moeda nacional (R\$), com apenas duas casas decimais após a vírgula, e em caso de divergência entre preços unitários e totais, prevalecerão os primeiros.

14.1.4 – As propostas terão validade de 60 (sessenta) dias, contados da data de abertura da sessão pública. Decorrido o prazo de validade das propostas, sem convocação para contratação, ficam as licitantes liberadas dos compromissos assumidos.

14.2 – Encerrada a fase de lances e de negociação, observada a ordem de classificação, na forma disposta na Cláusula Décima Terceira, o(a) pregoeiro(a) examinará a proposta classificada em primeiro lugar quanto à adequação ao objeto e à compatibilidade do preço em relação ao máximo estipulado para contratação no edital, que observará o disposto no edital quanto ao critério de julgamento, na Cláusula 13.3 do edital, e verificará a habilitação do licitante conforme disposições do Edital, observado o disposto na Cláusula Décima Sexta.

14.3 – Serão corrigidos automaticamente pelo(a) pregoeiro(a) quaisquer erros aritméticos e o preço global da proposta, se necessário.

14.4 – Não serão aceitas propostas que contenham cotações de marcas opcionais ou indefinidas, sobretudo com o uso de expressões “ou similar”. O licitante deverá cotar uma marca por item.

14.5 – Não é permitida a cotação de quantidade inferior àquela constante no Termo de Referência.

14.6 – O(A) pregoeiro(a) poderá, no julgamento da(s) proposta(s), sanar erros ou falhas que não alterem a substância das propostas e sua validade jurídica, mediante decisão fundamentada, registrada em ata e acessível aos licitantes, e lhes atribuirá validade e eficácia para fins de classificação, observado o disposto na Lei nº 2.794, de 06 de maio de 2003.

14.6.1 – Na hipótese de necessidade de suspensão da sessão pública para a realização de diligências, com vistas ao saneamento de que trata a Cláusula 14.6, a sessão pública somente poderá ser reiniciada mediante aviso prévio no sistema com, no mínimo, 24 (vinte e quatro) horas de antecedência, e a ocorrência será registrada em ata.

14.7 – Não será aceita proposta com itens cujos valores estejam acima ao do estimado por este Poder.

14.8 – Não será admitida proposta que apresente valores simbólicos, irrisórios ou de valor zero, incompatíveis com os preços de mercado.

14.9 – Não será considerada qualquer oferta de vantagem não prevista neste Edital.

14.10 – Se a proposta não for aceitável, se a licitante deixar de enviá-la, se deixar de atender solicitação feita na forma da Cláusula 14.6 ou não atender às exigências habilitatórias, o(a) pregoeiro(a) examinará a proposta subsequente e, assim, sucessivamente, na ordem de classificação, até a apuração daquela que atenda aos requisitos do Edital.

14.11 – Havendo aceitação da proposta classificada em primeiro lugar quanto à compatibilidade de preços e objeto, o(a) pregoeiro(a) avaliará as condições de habilitação da licitante.

CLÁUSULA DÉCIMA QUINTA
DAS AMOSTRAS ou DOS FOLDERS ou CATÁLOGOS ou MANUAIS

15.1 – Para esta licitação **não** será exigida a apresentação de amostras **e/ou folders e/ou** catálogos **e/ou** manuais.

CLÁUSULA DÉCIMA SEXTA
DA HABILITAÇÃO

16.1 – A habilitação das licitantes será verificada por meio do SICAF – Sistema de Cadastramento Unificado de Fornecedores – e documentação complementar disposta nas cláusulas a seguir.

16.1.1 – No caso da documentação já cadastrada no SICAF estar em desconformidade com o previsto na legislação aplicável no momento da habilitação, ou haja a necessidade de solicitar documentos complementares aos já apresentados, o(a) pregoeiro(a) deverá comunicar a licitante para que, no prazo de 02 (duas) horas a que se refere a Cláusula 13.3 deste Edital, promova a regularização (conforme o estabelecido parágrafo único do art. 28 c/c inciso VI do art. 21, ambos da Instrução Normativa n.º 3, de 26/04/2018, com as alterações da Instrução Normativa n.º 10, de 10/02/2020, ambas do MPOG).

16.2 – A Coordenadoria de Licitação do Tribunal de Justiça do Amazonas poderá consultar sítios oficiais de órgãos e entidades emissores de certidões, como meio legal de prova, para verificar as condições de habilitação das licitantes.

16.3 – Os documentos exigidos para habilitação que não estejam contemplados no SICAF serão enviados nos termos do disposto na Cláusula Sétima do Edital.

16.4 – Junto ao SICAF serão verificadas a Habilitação Jurídica, Qualificação Econômico-Financeira, Regularidade Fiscal (Federal, Estadual, Distrital e Municipal) e Regularidade perante a Justiça do Trabalho.

16.4.1 – A comprovação da Habilitação Jurídica será aferida mediante a apresentação de:

- a) cédula de identidade;
- b) registro comercial, no caso de empresa individual;
- c) ato constitutivo, estatuto ou contrato social em vigor, devidamente registrado, em se tratando de sociedades comerciais e, no caso de sociedades por ações, acompanhado de documentos de eleição de seus administradores. No caso de alterações, será admitido o estatuto ou o contrato social consolidado e aditivos posteriores, se houver;
- d) inscrição do ato constitutivo, no caso de sociedades civis, acompanhada de prova de diretoria em exercício;
- e) decreto de autorização, em se tratando de empresa ou sociedade estrangeira em funcionamento no País, e ato de registro ou autorização para funcionamento expedido pelo órgão competente, quando a atividade assim o exigir;

16.4.2 – A comprovação da Qualificação Econômico-Financeira, será aferida mediante a apresentação de:

- a) balanço patrimonial referente ao exercício de 2021, apresentado na forma da lei, com o cumprimento das seguintes formalidades:
 - a.1) Indicação do número das páginas e números do livro onde estão inscritos o balanço patrimonial e a DRE (Demonstração do Resultado do Exercício) no Livro Diário. Além do acompanhamento do respectivo Termo de Abertura e Termo de Encerramento do mesmo;
 - a.2) Assinatura do contador e do titular ou representante legal da empresa no balanço patrimonial e DRE (pode ser feita digitalmente);
 - a.3) Prova de registro na Junta Comercial ou Cartório (devidamente carimbado, com etiqueta, chancela da Junta Comercial ou código de registro);
 - a.4) Demonstração da escrituração Contábil/Fiscal/pessoal regular;
 - a.5) Comprovante de habilitação do profissional, bem como sua situação regular perante o seu Conselho Regional de Contabilidade;
- b) **certidão negativa de falência ou recuperação judicial**, expedida pelo distribuidor da sede da pessoa jurídica do licitante, com exceção das sociedades cooperativas que, por força de lei, não estão sujeitas à falência.

16.4.3 – A comprovação da Regularidade Fiscal (Federal, Estadual, Distrital e Municipal) e Regularidade perante a Justiça do Trabalho, será aferida mediante a apresentação de:

- a) prova de inscrição no Cadastro Nacional de Pessoas Jurídicas do Ministério da Fazenda (CNPJ);
- b) prova de inscrição no cadastro de contribuintes estadual e/ou municipal, relativo à sede do licitante, pertinente ao seu ramo de atividade e compatível com o objeto contratual;
- c) prova de regularidade para com a Fazenda Federal, Estadual e Municipal da sede do licitante ou outra prova equivalente, na forma da lei;
- d) prova de regularidade relativa à Seguridade Social e ao Fundo de Garantia por Tempo de Serviço (FGTS), demonstrando situação regular no cumprimento dos encargos sociais instituídos por lei;
- e) prova de inexistência de débitos inadimplidos perante a Justiça do Trabalho, mediante a apresentação de certidão negativa.

16.5 – As licitantes deverão encaminhar a seguinte documentação complementar para verificação da sua Qualificação Técnica:

a) A licitante deverá designar responsáveis técnicos pela execução do objeto, obrigatoriamente profissionais de engenharia civil ou de arquitetura. Tais profissionais devem estar vinculados e devidamente registrados, respectivamente, no CREA ou no CAU como responsáveis técnicos pela execução dos serviços e que estejam habilitados para serviços da natureza do objeto;

a.1) A comprovação do vínculo a que se refere o item 16.5."a" se fará com a apresentação de cópia dos seguintes documentos: contrato social da licitante em que conste o profissional como sócio; carteira de trabalho (CTPS), ficha de registro de empregado ou contrato de prestação de serviço, em que conste a licitante como contratante; ou, ainda, de declaração de contratação futura do responsável técnico, desde que acompanhada de declaração de anuência do profissional;

b) Os responsáveis técnicos deverão assumir pessoalmente e diretamente a responsabilidade pela execução dos serviços concernentes às suas respectivas áreas profissionais, incluindo a instrução do pessoal, conferência de medidas, elaboração de documentos complementares, garantia do cumprimento das Normas Técnicas de Engenharia e de Segurança do Trabalho e das especificações técnicas deste Termo de Referência, além do fiel cumprimento do prazo contratual e garantia da qualidade técnica;

c) Para a habilitação técnica-operacional, as empresas licitantes deverão comprovar habilitação técnica por meio dos seguintes documentos:

c.1) Certidão de Registro e Quitação de Pessoa Jurídica, no Conselho Regional de Engenharia e Agronomia (CREA) ou no Conselho de Arquitetura e Urbanismo (CAU), da empresa licitante e de seu(s) responsável(is) técnico(s), da região a que estiverem vinculados. No caso de a empresa licitante e/ou os responsáveis técnicos não serem registrados ou inscritos no CREA ou no CAU do Estado do Amazonas, somente serão exigidos os respectivos vistos no CREA/AM ou CAU/AM na ocasião da assinatura do Contrato e a apresentação do credenciamento junto ao Corpo de Bombeiros Militar do Estado do Amazonas, ou do Estado de domicílio da licitante para execução de instalação e manutenção de sistemas de prevenção e combate a incêndio.

c.2) Atestado de Capacidade Técnica Operacional da empresa, expedido por pessoa jurídica de direito público ou privado, comprovando que o(s) a empresa licitante atuou na execução de serviço(s) relativo(s) à execução de serviços com características, vulto e complexidade compatíveis com as do objeto da licitação, assim entendidos:

c.2.1) Fornecimento e Instalação de Tubo Galvanizado para redes hidráulicas prediais com somatório de no mínimo de 100 (cem) metros;

c.2.2) Instalação de alarme e/ou detector de incêndio convencional ou endereçável.

d) Os profissionais responsáveis técnicos vinculados à empresa deverão demonstrar habilitação por meio dos seguintes documentos:

d.1) Certidão de Acervo Técnico (CAT) para o profissional engenheiro civil ou arquiteto, devidamente registrado no CREA ou CAU comprovando que o(s) profissional (is) indicado(s) pela empresa licitante atuou (aram) como responsável (is) técnico(s) na execução de serviço(s) relativo(s) à execução de obras civis com os aspectos qualitativos indicadas nos itens 16.3.2.1 e 16.3.2.2 sem limitação de quantitativo e a apresentação do credenciamento junto ao Corpo de Bombeiros Militar do Estado do Amazonas, ou do Estado de domicílio da licitante para execução de instalação e manutenção de sistemas de prevenção e combate a incêndio.

e) **Declaração de Vistoria** Técnica do local de execução dos serviços e entrega da obra, ou ainda, Declaração da Licitante de que conhece as condições locais para a execução dos serviços e entrega da obra.

16.6 – O(A) pregoeiro(a) poderá, no julgamento da habilitação, sanar erros ou falhas que não alterem a substância dos documentos e sua validade jurídica, mediante decisão fundamentada, registrada em ata e acessível aos licitantes, e lhes atribuirá validade e eficácia para fins de classificação, observado o disposto na Lei nº 2.794, de 06 de maio de 2003.

16.6.1 – Na hipótese de necessidade de suspensão da sessão pública para a realização de diligências, com vistas ao saneamento de que trata a Cláusula 16.6, a sessão pública somente poderá ser reiniciada mediante aviso prévio no sistema com, no mínimo, 24 (vinte e quatro) horas de antecedência, e a ocorrência será registrada em ata.

16.7 – Em relação à **Habilitação das microempresas e empresas de pequeno porte** observar-se-ão as seguintes regras:

16.7.1 – Nas licitações públicas, a comprovação de regularidade fiscal e trabalhista das microempresas e empresas de pequeno porte somente será exigida para efeito de assinatura do contrato.

16.7.2 – As microempresas e empresas de pequeno porte, por ocasião da participação em certames licitatórios, deverão apresentar toda a documentação exigida para efeito de comprovação de regularidade fiscal e trabalhista, mesmo que esta apresente alguma restrição.

16.7.3 – Havendo alguma restrição na comprovação da regularidade fiscal e trabalhista, será assegurado o prazo de 5 (cinco) dias úteis, cujo termo inicial corresponderá ao momento em que o proponente for declarado o vencedor do certame, prorrogáveis por igual período, a critério da administração pública, para a regularização da documentação, pagamento ou parcelamento do débito, e emissão de eventuais certidões negativas ou positivas com efeito de certidão negativa.

16.7.4 – A não regularização da documentação, no prazo previsto no item anterior, implicará decadência do direito à contratação, sem prejuízo das sanções previstas instrumento, sendo facultada à Administração convocar os licitantes remanescentes, na ordem de classificação, para a assinatura do contrato, ou revogar a licitação.

16.7.5 – As sociedades cooperativas enquadradas na situação do art. 34 da Lei nº 11.488, de 15 de junho de 2007, equiparam-se às microempresas e empresas de pequeno porte, no que concerne ao disposto nos Capítulos V a X, na Seção IV do Capítulo XI, e no Capítulo XII da Lei Complementar nº. 123/2006.

16.8 – Todos os documentos emitidos em língua estrangeira deverão ser entregues acompanhados da tradução para língua portuguesa, efetuada por tradutor juramentado, e também devidamente consularizados ou registrados no cartório de títulos e documentos.

16.9 – Documentos de procedência estrangeira, mas emitidos em língua portuguesa, também deverão ser apresentados devidamente consularizados ou registrados em cartório de títulos e documentos.

16.10 – Em se tratando de filial, os documentos para a participação nesta licitação deverão estar em nome da filial, exceto aqueles que, pela própria natureza, são emitidos somente em nome da matriz.

16.11 – Se a licitante não atender às exigências de habilitação, se a licitante deixar de enviá-los ou deixar de atender diligência complementar solicitada em sessão, o(a) pregoeiro(a) examinará a proposta subsequente e assim sucessivamente, na ordem de classificação, até a seleção da proposta que atenda a este edital.

16.12 – Constatado o atendimento às exigências fixadas neste edital, a licitante será declarada vencedora.

CLÁUSULA DÉCIMA SÉTIMA
DO RECURSO

17.1 – Declarada a vencedora, o(a) pregoeiro(a) abrirá prazo de 30 (trinta) minutos, durante o qual qualquer licitante poderá, de forma imediata e motivada, em campo próprio do sistema, manifestar sua intenção de recorrer.

17.1.1 – A ausência de manifestação imediata e motivada do licitante quanto à intenção de recorrer, nos termos do disposto na Cláusula 17.1, importará na decadência desse direito, e o(a) pregoeiro(a) estará autorizado a adjudicar o objeto à licitante declarada vencedora.

17.2 – A licitante que manifestou intenção de recurso deverá registrar as razões do recurso, em campo próprio do sistema, no prazo de 03 (três) dias, ficando as demais licitantes, desde logo, intimadas a apresentar contrarrazões, também via sistema, em igual prazo, que começará a correr do término do prazo da recorrente.

17.3 – O acolhimento do recurso implicará a invalidação apenas dos atos insuscetíveis de aproveitamento.

17.4 – Não serão providos recursos de caráter protelatório, fundada em mera insatisfação da licitante, podendo ainda ser aplicado, supletiva e subsidiariamente, no que couberem, as regras previstas na Lei 13.105/2015.

CLÁUSULA DÉCIMA OITAVA
DA ADJUDICAÇÃO E HOMOLOGAÇÃO

18.1 – O objeto deste pregão será adjudicado pelo(a) pregoeiro(a), salvo quando houver recurso, hipótese em que a adjudicação caberá à autoridade competente para homologação.

18.2 – A homologação deste pregão compete à Presidência do Tribunal de Justiça do Amazonas.

CLÁUSULA DÉCIMA NONA
DO CONTRATO E DA GARANTIA CONTRATUAL

19.1 – Será firmado o contrato com a empresa vencedora que terá suas cláusulas e condições reguladas pela Lei nº. 10.520/02; pelo Decreto nº. 3.555/00; pela Lei Complementar nº. 123/06; pelo Decreto do Estado do Amazonas nº. 28.182/08, no que couber; pela Lei nº. 8.666/93, pela Resolução 025/2019 TJ-AM e pelas demais cláusulas e condições constantes neste edital e no Termo de Referência.

19.2 – A Divisão de Contratos e Convênios deste Poder convocará a empresa licitante para a assinatura do Termo de Contrato.

19.3 – Na hipótese da empresa vencedora não apresentar situação regular ou não comparecer para assinar o Termo de Contrato será convocado outro licitante, observada a ordem de classificação, para celebrar o contrato, e assim sucessivamente, sem prejuízo da aplicação das sanções cabíveis.

19.4 – Para a execução do futuro contrato, decorrente desta licitação, **será exigida** prestação de garantia, nos termos da cláusula sétima da minuta de contrato (anexo V).

**CLÁUSULA VIGÉSIMA
DA NOTA DE EMPENHO**

20.1 – O Tribunal de Justiça do Amazonas convocará a licitante vencedora para, no prazo máximo de 05 (cinco) dias úteis, retirar a Nota de Empenho ou a encaminhará via *e-mail*, devendo, nesse caso, ser acusado seu recebimento no mesmo prazo, sob pena de decair o direito da prestação do serviço sem prejuízo das sanções legais cabíveis.

20.2 – O prazo da convocação poderá ser prorrogado uma vez, por igual período, quando solicitado pela licitante vencedora, desde que ocorra motivo justificado e aceito pelo Tribunal de Justiça do Amazonas.

20.3 – A licitante vencedora fica obrigada a aceitar, nas mesmas condições das propostas, os acréscimos ou supressões que porventura se fizerem necessários em até 25% (vinte e cinco por cento) do valor inicial atualizado, nos termos do artigo 65, § 1º, da Lei nº. 8.666/93.

**CLÁUSULA VIGÉSIMA PRIMEIRA
DO PRAZO E DAS CONDIÇÕES DA PRESTAÇÃO DOS SERVIÇOS**

21.1 – O objeto desta licitação deverá ser executado de acordo com as especificações e as condições, e nos prazos definidos no Termo de Referência, no Termo de Contrato e na proposta de preço.

21.2 – As despesas com seguros, transporte, fretes, tributos, encargos trabalhistas e previdenciários e demais despesas envolvidas na prestação do serviço correrão por conta da empresa contratada.

21.3 – Após a prestação do serviço pela empresa contratada, o Tribunal de Justiça do Amazonas verificará o cumprimento das exigências constantes no Termo de Referência, no Termo de Contrato e na proposta de preços. As verificações serão realizadas pela Secretaria de Infraestrutura deste Poder.

21.4 – No caso de constatada divergência entre o serviço prestado com as especificações ou as condições definidas no Termo de Referência, no Termo de Contrato, o licitante contratado deverá efetuar a troca e/ou a correção nos prazos estabelecidos no Termo de Referência e no Termo de Contrato, contados a partir da comunicação da recusa.

21.5 – Caso a licitante contratada não preste o serviço nas condições estabelecidas neste edital, deverá a Secretaria de Infraestrutura deste Poder comunicar, de forma oficial e imediata, à **Presidência do Tribunal de Justiça do Amazonas** para as providências cabíveis.

**CLÁUSULA VIGÉSIMA SEGUNDA
DAS OBRIGAÇÕES DO CONTRATANTE E DA CONTRATADA**

22.1 – Caberá ao Tribunal de Justiça do Amazonas, sem prejuízo das demais obrigações e

responsabilidades constantes neste edital, no Termo de Referência e no Termo de Contrato:

- a) cumprir todos os compromissos financeiros assumidos com a contratada, efetuando os pagamentos de acordo com o estabelecido neste instrumento convocatório;
- b) permitir o acesso de funcionários da empresa contratada, devidamente credenciados, às dependências do Tribunal de Justiça do Amazonas para a execução do objeto desta licitação;
- c) prestar as informações e os esclarecimentos atinentes à execução do objeto desta licitação que venham a ser solicitados pelos funcionários da empresa contratada;
- d) solicitar a execução objeto desta licitação;
- e) fiscalizar e acompanhar a execução do objeto desta licitação;
- f) comunicar qualquer irregularidade ou ilegalidade encontrada na execução do objeto desta licitação.

22.2 – Caberá à empresa licitante contratada, sem prejuízo das demais obrigações e responsabilidades constantes neste edital, no Termo de Referência e no Termo de Contratos:

- a) executar o objeto desta licitação de acordo com as especificações e/ou condições constantes neste edital, no Termo de Referência e no Termo de Contrato;
- b) manter preposto para representá-lo durante a execução do contrato;
- c) ser responsável pelos danos causados ao Tribunal de Justiça do Amazonas ou a terceiros, decorrentes de sua culpa ou dolo quando da execução do objeto desta licitação, não excluindo ou reduzindo essa responsabilidade em virtude da fiscalização ou do acompanhamento pela contratante;
- d) solicitar a repactuação do contrato sempre que houver variação do equilíbrio econômico-financeiro, oferecendo para tanto os elementos e justificativas que fundamentem o pedido;
- e) comunicar por escrito ao Tribunal de Justiça do Amazonas qualquer anormalidade na execução do objeto desta licitação;
- f) observar as normas legais de segurança a que está sujeita a execução do objeto desta licitação;
- g) manter, durante toda a execução do contrato, em compatibilidade com obrigações assumidas, todas as condições de habilitação e qualificação exigidas nesta licitação.

<p>CLÁUSULA VIGÉSIMA TERCEIRA DAS OBRIGAÇÕES SOCIAIS, COMERCIAIS E FISCAIS</p>
--

23.1 – À empresa licitante contratada caberá, ainda:

- a) assumir a responsabilidade por todos os encargos previdenciários e obrigações sociais previstos na legislação social e trabalhista em vigor, obrigando-se a saldá-los na época própria, vez que os seus empregados não manterão nenhum vínculo empregatício com o Tribunal de Justiça do Amazonas;
- b) assumir, também, a responsabilidade por todas as providências e as obrigações estabelecidas na legislação específica de acidentes de trabalho, quando, em ocorrência da espécie, forem vítimas os seus empregados durante a execução do objeto desta licitação, ainda que acontecidos nas dependências do Tribunal de Justiça do Amazonas;
- c) assumir todos os encargos de demanda trabalhista, cível ou penal, relacionados a esse processo licitatório e ao respectivo contrato;
- d) assumir, ainda, a responsabilidade pelos encargos fiscais e comerciais resultantes da adjudicação desta licitação.

<p>CLÁUSULA VIGÉSIMA QUARTA</p>
--

DO PAGAMENTO

24.1 – O pagamento observará o disposto na cláusula décima quarta da minuta de contrato (anexo V).

CLÁUSULA VIGÉSIMA QUINTA DA RESCISÃO DO CONTRATO

25.1 – A inexecução total ou parcial do contrato enseja a sua rescisão, com as consequências previstas neste instrumento e na legislação pertinente à matéria.

25.2 – Constituem motivo para rescisão do contrato:

- I) o não cumprimento de cláusulas, especificações, condições ou prazos previstos neste instrumento e seus anexos;
- II) o cumprimento irregular de cláusulas, especificações, condições ou prazos previstos neste instrumento e seus anexos;
- III) a lentidão do seu cumprimento que impossibilite a conclusão da prestação do serviço nos prazos estipulados;
- IV) o atraso injustificado no início da prestação do serviço;
- V) a subcontratação total ou parcial do seu objeto, nos termos do **item 5.5** deste edital;
- VI) o desatendimento das determinações regulares da autoridade designada para acompanhar e fiscalizar a contratação, assim como as de seus superiores;
- VII) o cometimento reiterado de faltas no fornecimento do objeto;
- VIII) a decretação de falência ou a instauração de insolvência civil;
- IX) a dissolução da sociedade ou o falecimento do contratado;
- X) a alteração social ou a modificação da finalidade ou da estrutura da empresa, que prejudique o fornecimento do objeto;
- XI) razões de interesse público, de alta relevância e amplo conhecimento, justificadas e determinadas pela autoridade competente e exaradas no processo administrativo a que se refere o contrato;
- XII) a supressão da contratação, por parte da Administração, acarretando modificação do valor inicial do contrato além dos limites estabelecidos na legislação vigente;
- XIII) a ocorrência de caso fortuito ou de força maior, regularmente comprovada, impeditiva da execução do contrato.
- XIV) descumprimento do disposto no inciso V do art. 27 da Lei nº. 8.666/93, sem prejuízo das sanções penais cabíveis;
- XV) outras ocorrências previstas na legislação pertinente à matéria.

25.3 – Os casos de rescisão contratual serão formalmente motivados nos autos do processo, assegurado o contraditório e a ampla defesa.

25.4 – A rescisão do contrato poderá ser:

- I) determinada por ato unilateral e escrito da Administração, nos casos previstos na legislação pertinente;
- II) amigável, por acordo entre as partes, reduzida a termo no processo da licitação, desde que haja conveniência para a Administração;
- III) judicial, nos termos da legislação.

25.4.1 – A rescisão administrativa ou amigável deverá ser precedida de autorização escrita e fundamentada da autoridade competente.

25.4.2 – Quando a rescisão ocorrer com base nos incisos XI a XIII do **item 25.2**, sem que haja culpa do contratado, será este ressarcido dos prejuízos regularmente comprovados que houver sofrido, nos termos da lei.

25.5 – A rescisão contratual observará a legislação pertinente e em especial a Lei n.º. 8.666/93 e suas alterações.

25.6 – A rescisão contratual relativa a execução do objeto desta licitação observará o disposto na cláusula vigésima terceira da minuta de contrato (anexo V).

CLÁUSULA VIGÉSIMA SEXTA DA INEXECUÇÃO

26 – Pelo descumprimento total ou parcial das obrigações assumidas e pela verificação de quaisquer situações previstas nos artigos 77 e 78, incisos I a XI e XVIII da Lei n.º 8.666/93, a Administração poderá, resguardados os procedimentos legais pertinentes, aplicar as sanções previstas na cláusula subsequente.

CLÁUSULA VIGÉSIMA SÉTIMA DAS SANÇÕES

27.1 – Aquela que, convocada dentro do prazo de validade de sua proposta, não assinar o Termo de Contrato, deixar de entregar documentação exigida no edital, apresentar documentação falsa, ensejar o retardamento da execução de seu objeto, não mantiver a proposta, falhar ou fraudar na execução do contrato, comporta-se de modo inidôneo, fizer declaração falsa ou cometer fraude fiscal, garantido o direito à ampla defesa, ficará impedida de licitar e contratar com a União, Estados, Distrito Federal ou Municípios e, será descredenciada no SICAF, pelo prazo de até 05 (cinco) anos, sem prejuízo de multa de até 10% (dez por cento) do valor estimado para a contratação ou do valor contratado, conforme o caso, e demais cominações legais.

27.2 – O atraso injustificado na execução do contrato sujeitará o contratado à multa, de acordo com o estabelecido no Termo de Contrato.

27.3 – As multas poderão ser descontadas do pagamento eventualmente devido pelo Tribunal de Justiça do Amazonas ou, quando for o caso, cobradas judicialmente.

27.4 – Serão aplicados subsidiariamente ao previsto na Cláusula 27.1, pela inexecução total ou parcial do contrato, garantida a prévia defesa, as seguintes sanções:

a) advertência;

b) multa, graduável conforme a gravidade da infração, de acordo com o previsto na cláusula **Vigésima Segunda da Minuta de Contrato**;

c) suspensão temporária de participação em licitação e impedimento de contratar com a Administração, pelo prazo de até dois anos;

d) declaração de inidoneidade para licitar ou contratar com a Administração Pública enquanto perdurarem os motivos determinantes da punição ou até que seja promovida a reabilitação perante a própria autoridade que aplicou a penalidade.

27.5 – A aplicação das sanções previstas nas alíneas “a”, “c” e “d” do item anterior e a prevista no item 27.4 poderão ser aplicadas juntamente com a sanção prevista na alínea “b” do item anterior.

27.6 – O não comparecimento do licitante vencedor para assinar o Termo de Contrato, no prazo estabelecido, caracteriza o descumprimento total da obrigação assumida com a proposta, ficando sujeito às sanções estabelecidas neste edital.

27.7 – A aplicação das sanções previstas nesta cláusula é de competência exclusiva da presidência do Tribunal de Justiça do Amazonas.

27.8 – As penalidades aplicadas serão obrigatoriamente divulgadas no Diário da Justiça Eletrônico, no *site* do Tribunal de Justiça do Amazonas e registradas no Sistema de Cadastramento Unificado de Fornecedores (SICAF).

CLÁUSULA VIGÉSIMA OITAVA

DAS DISPOSIÇÕES FINAIS

28.1 – A critério do Tribunal de Justiça do Amazonas, a presente licitação poderá ser:

a) adiada, por conveniência do Tribunal de Justiça do Amazonas, desde que devidamente justificada;

b) revogada, a juízo do Tribunal de Justiça do Amazonas, se considerada inoportuna ou inconveniente ao interesse público, decorrente de fato superveniente devidamente comprovado, pertinente e suficiente para justificar tal conduta;

c) anulada, se houver ilegalidade, de ofício ou por provocação de terceiros, mediante parecer escrito e devidamente fundamentado na defesa do interesse do serviço público e de acordo com a legislação vigente.

28.2 – A anulação do procedimento licitatório induz a do contrato.

28.3 – A participação nesta licitação implica na aceitação plena e irrevogável das normas constantes neste presente ato de convocação, independentemente de declaração expressa.

28.4 – É vedada a manutenção, aditamento ou prorrogação de contrato de prestação de serviços com empresa que venha a contratar empregados que sejam cônjuges, companheiros ou parentes em linha reta, colateral ou por afinidade, até o terceiro grau, inclusive, de ocupantes de cargos de direção e de assessoramento, de membros ou juízes vinculados ao do Tribunal de Justiça do Amazonas.

28.5 – É vedada, ainda a manutenção, aditamento ou prorrogação de contrato de prestação de serviços com empresa que tenha entre seus empregados colocados à disposição do Tribunal de Justiça do Amazonas para o exercício de funções de chefia, pessoas que incidam na vedação dos arts. 1º e 2º da Resolução nº 156/2012, de 8 de Agosto de 2012 do Conselho Nacional de Justiça – CNJ, em

atendimento ao disposto no art. 4º da resolução supracitada.

28.6 – Na hipótese de não constar prazo nos documentos exigidos para a participação nesta licitação, este Órgão aceitará como válidos os expedidos em até 90 (noventa) dias imediatamente anteriores à data de abertura da licitação, com exceção daqueles cuja validade seja indeterminada.

28.7 – No caso de posteriores alterações das Normas Regulamentadoras (NRs) da Associação Brasileira de Normas Técnicas (ABNT) exigidas neste instrumento convocatório e seus anexos, serão consideradas para todos os efeitos cabíveis as NRs vigentes e atualizadas.

28.8 – Quando houver indicação de marca, no Termo de Referência ou em qualquer dos anexos deste Edital, fica admitida a utilização de marcas similares com qualidade equivalente ou superior.

28.9 – Na contagem dos prazos deste Edital será excluído o dia de início e incluído o dia do vencimento, considerando-se o expediente normal deste Órgão, de segunda a sexta-feira, das 8 às 14 horas (horário de Manaus), salvo expressa disposição em contrário.

28.10 – Ocorrendo decretação de feriado ou outro fato superveniente de caráter público, que impeça a realização deste pregão na data marcada, a licitação ficará automaticamente prorrogada para o primeiro dia útil subsequente, independentemente de nova comunicação.

28.11 – O(A) pregoeiro(a) ou autoridade superior poderão promover diligências destinadas a elucidar ou complementar a instrução do processo, em qualquer fase da licitação, fixando prazos para atendimento.

28.12 – O(A) pregoeiro(a) poderá solicitar parecer de técnicos pertencentes ao quadro de pessoal do Tribunal de Justiça do Amazonas, ou ainda, de pessoas físicas ou jurídicas, estranhas a ele, com notórios conhecimentos na matéria em análise, para orientar suas decisões.

28.13 – As normas que disciplinam esta licitação serão sempre interpretadas em favor da ampliação da disputa, respeitada a igualdade de oportunidade entre os licitantes e desde que não comprometam o interesse público, a finalidade e a segurança da contratação.

28.14 – Os casos omissos serão dirimidos pela Presidência do Tribunal de Justiça do Amazonas.

<p style="text-align: center;">CLÁUSULA VIGÉSIMA NONA DOS ANEXOS</p>
--

29.1 – São partes integrantes deste edital os seguintes anexos:

a) Declaração conjunta de ciência e concordância com as condições contidas no edital, de cumprimento das condições de habilitação, de inexistência de impedimento legal para licitar ou contratar com a Administração Pública e de cumprimento ao disposto no inciso XXXIII do art. 7º da CF e no inciso XVIII do art. 78 da Lei nº. 8.666/93 (Anexo I);

b) Declaração de elaboração independente de proposta (Anexo II);

c) Formulário proposta de preços (Anexo III);

d) Termo de Referência (Anexo IV);

e) Minuta de Termo de Contrato (Anexo V).

**CLÁUSULA TRIGÉSIMA
DO FORO**

30.1 – Fica eleito o foro da comarca de Manaus, capital do Estado do Amazonas, para dirimir quaisquer dúvidas decorrentes deste edital com exclusão de qualquer outro, por mais privilegiado que seja.

Manaus/AM, 27 de maio de 2022.

**Desembargador DOMINGOS JORGE CHALUB PEREIRA
Presidente do Tribunal de Justiça do Amazonas**

PREGÃO ELETRÔNICO Nº. 034/2022 – TJAM

ANEXO I – Modelo de declaração conjunta de cumprimento das condições de habilitação e de inexistência de impedimento legal para licitar ou contratar com a Administração Pública.

(nome da empresa) _____, inscrito(a) no CNPJ nº. _____, por intermédio de seu representante legal o(a) Sr.(a) _____, portador(a) da Carteira de Identidade nº..... e do CPF nº....., **DECLARA:**

- 1) que está ciente e concorda com as condições contidas no edital e seus anexos, e que cumpre plenamente os requisitos de habilitação definidos no edital;
- 2) que até a presente data inexistem fatos impeditivos para sua habilitação no presente processo licitatório, ciente da obrigatoriedade de declarar ocorrências posteriores;
- 3) que não emprega menor de 18 (dezoito) anos em trabalho noturno, perigoso ou insalubre e não emprega menor de 16 (dezesesseis) anos, salvo menor, a partir de 14 (quatorze) anos, na condição de aprendiz, nos termos do inciso XXXIII do art. 7º da Constituição Federal.

Manaus, XX de XXXXX de 202X.

carimbo (ou nome legível) e assinatura

PREGÃO ELETRÔNICO Nº. 034/2022 – TJAM

ANEXO II – Modelo de declaração de elaboração independente de proposta

[IDENTIFICAÇÃO COMPLETA DO REPRESENTANTE DO LICITANTE], como representante devidamente constituído de [IDENTIFICAÇÃO COMPLETA DO LICITANTE OU DO CONSÓRCIO] doravante denominado [Licitante/Consórcio], em atendimento ao disposto no edital do **Pregão Eletrônico nº. 034/2022**, declara, sob as penas da lei, em especial o art. 299 do Código Penal Brasileiro, que:

a) a proposta anexa foi elaborada de maneira independente [pelo Licitante/Consórcio], e que o conteúdo da proposta anexa não foi, no todo ou em parte, direta ou indiretamente, informado a, discutido com ou recebido de qualquer outro participante potencial ou de fato do **Pregão Eletrônico nº. 034/2022**, por qualquer meio ou por qualquer pessoa;

b) a intenção de apresentar a proposta anexa não foi informada a, discutido com ou recebido de qualquer outro participante potencial ou de fato do **Pregão Eletrônico nº. 034/2022**, por qualquer meio ou por qualquer pessoa;

c) que não tentou, por qualquer meio ou qualquer pessoa, influir na decisão de qualquer outro participante potencial ou de fato do **Pregão Eletrônico nº. 034/2022** quanto a participar ou não da referida licitação;

d) que o conteúdo da proposta anexa não será, no todo ou em parte, direta ou indiretamente, comunicado a ou discutido com qualquer outro participante potencial ou de fato do **Pregão Eletrônico nº. 034/2022** antes da adjudicação do objeto da referida licitação;

e) que o conteúdo da proposta anexa não foi, no todo ou em parte, direta ou indiretamente, informado a, discutido com ou recebido de qualquer integrante do Tribunal de Justiça do Amazonas antes da abertura oficial das propostas; e

f) que está plenamente ciente do teor e da extensão desta declaração e que detém plenos poderes e informações para firmá-la.

Manaus, XX de XXXXX de 202X.

carimbo (ou nome legível) e assinatura

PREGÃO ELETRÔNICO N°. 034/2022 – TJAM

ANEXO III – Formulário de Proposta de Preços

RAZÃO SOCIAL:		
CNPJ:	TELEFONE(S):	
E-MAIL:		
ENDEREÇO:		
BANCO:	AGÊNCIA:	CONTA CORRENTE:

ITEM	DESCRIÇÃO	UNIDADE	QUANTIDADE	VALOR UNITÁRIO (R\$)	VALOR TOTAL (R\$)
VALOR TOTAL (R\$)					

Valor total por extenso da Proposta de Preços.

Validade da proposta: 60 (sessenta) dias.

Observação: Estão inclusos nos preços supramencionados todos os custos diretos e indiretos, inclusive de embalagens, transportes ou fretes, e ainda os resultantes da incidência de quaisquer tributos, contribuições ou obrigações decorrentes da legislação trabalhista, fiscal e previdenciária a que estiver sujeito.

Manaus, XX de XXXXXXXXX de 202X.

**carimbo (ou nome legível)
e assinatura do Representante legal**

PREGÃO ELETRÔNICO/ Nº. 034/2022 – TJAM

ANEXO IV – TERMO DE REFERÊNCIA

PREGÃO ELETRÔNICO Nº. 034/2022 – TJAM

ANEXO V – TERMO DE CONTRATO



Documento assinado eletronicamente por **Domingos Jorge Chalub Pereira, Presidente**, em 27/05/2022, às 12:54, conforme art. 1º, III, "a", da Lei 11.419/2006.
Nº de Série do Certificado: 4253403575168117555



A autenticidade do documento pode ser conferida no site https://sei.tjam.jus.br/sei/controlador_externo.php?acao=documento_conferir&id_orgao_acesso_externo=0 informando o código verificador **0569809** e o código CRC **C9E246F6**.



TRIBUNAL DE JUSTIÇA DO ESTADO DO AMAZONAS
Av. André Araújo, S/N - Bairro Aleixo - CEP 69060-000 - Manaus - AM - www.tjam.jus.br

TERMO DE REFERÊNCIA

1. DO OBJETO

1.1 O presente instrumento tem por objeto a contratação de empresa especializada para prestação de serviços comuns de engenharia relacionados à execução de adequações civis no Fórum Cível Desembargadora Euza Maria Naice de Vasconcelos, no Fórum Ministro Henocho Reis, no Fórum Mário Verçosa, no Edifício Arnaldo Péres e no Juizado da infância e Juventude conforme descrito neste Termo de Referência.

2. DA JUSTIFICATIVA

2.1 As adequações são necessárias para a melhoria e conformidades das edificações do TJAM com as normas mais recentes de segurança e com isso proporcionar instalações físicas apropriadas para atendimento do jurisdicionado local, bem como, resguardar a saúde, segurança e conforto mínimo dos servidores, serventuários, magistrados e público em geral quando da prestação continuada dos Serviços Públicos prestados por esse Poder;

2.2 Atender as Normas Técnicas do Corpo de Bombeiros e aos Relatórios de Vistorias Técnicas realizadas pelos mesmos nas edificações do Tribunal de Justiça do Amazonas, conforme P.A. 2018/25898 e 2018/25897;

2.3 Ressalta-se, que tal ação vem em alinhamento com a notação expressa do Planejamento estratégico 2021-2026 do Tribunal de Justiça do Estado do Amazonas, mas especificamente no Macrodesafio 7 – Aperfeiçoamento da gestão administrativa e da governança judiciária e no Projeto 88 que visa o aprimoramento da Infraestrutura Institucional disponibilizando infraestrutura física e recursos materiais (instalações, mobiliários e equipamentos) que proporcionem um bom desempenho das unidades do tribunal, assegurando aos magistrados e servidores segurança e saúde no trabalho e, aos jurisdicionados, um ambiente ideal para um atendimento ágil, seguro e de qualidade;

2.4 Igualmente, cabe-nos lembrar da necessidade da melhoria das instalações também seguem os pressupostos programáticos da Resolução nº 70, de 18 de março de 2009 do Conselho Nacional de Justiça que dispõe sobre o Planejamento e a Gestão Estratégica no âmbito do Poder Judiciário e dá outras providências em seu objetivo estratégico nº 13 que visa especificamente a garantia da infraestrutura apropriada às atividades administrativas e judiciais por parte do Poder Judiciário. In verbis:

Art. 1º Fica instituído o Planejamento Estratégico do Poder Judiciário, consolidado no Plano Estratégico Nacional consoante do Anexo.

(...)

Objetivo 13. Garantir a infraestrutura apropriada às atividades administrativas e judiciais;

(...)

3. DA FUNDAMENTAÇÃO LEGAL

3.1 A contratação para a execução dos serviços deverá obedecer, no que couber, ao disposto na legislação a seguir:

3.1.1 Lei nº 8.666 de 21 de junho de 1993 e suas alterações que regulamenta o art. 37, inciso XXI, da Constituição Federal que institui normas para licitações e contratos da Administração Pública e dá outras providências;

3.1.2 Lei nº 10.520 de 17/7/2002 que instituiu, no âmbito da União, Estados, Distrito Federal e Municípios, nos termos do art. 37, inciso XXI, da Constituição Federal, modalidade de licitação denominada Pregão, para aquisição de bens e serviços comuns, e dá outras providências;

3.1.3 Resolução 25/2019 TJ-AM regulamenta o procedimento para aquisições e contratações no âmbito do Tribunal de Justiça do Amazonas;

3.1.4 Resolução nº. 114, de 20/04/10 do CNJ;

3.1.5 Lei Estadual n. 4457/2017 (Política Estadual de Resíduos Sólidos);

3.1.6 Resolução CONAMA nº 307 de 05 de Julho de 2002, ficando ciente que a empresa responderá como GERADOR (caracterizado assim na referida Resolução) e, sempre que solicitado ou exigido pelo órgão ambiental, deverá prestar informações completas sobre a caracterização dos resíduos produzidos na realização dos trabalhos, o transporte e a disposição final;

3.1.7 O inciso VIII, do artigo 39 da Lei nº 8.078 (CDC), de 11 de setembro de 1990;

3.1.8 Normas das Concessionárias Locais de Serviços Públicos;

3.1.9 Normas Gerais de Licenciamento diversos aplicado ao setor de construção civil de caráter Municipal, Estadual e Federal;

3.1.10 Manual de Metodologias e Conceitos e Cadernos Técnicos de cada serviço divulgado amplamente pela Caixa Econômica Federal, através do sistema SINAPI;

3.1.11 Recomendações e instruções dos fabricantes.

4. DA CARACTERIZAÇÃO DO OBJETO E DO CRITÉRIO DE JULGAMENTO

4.1 O objeto deste Termo se caracteriza como aquisição direta de bens e serviços comuns, conforme preconizado no parágrafo único do art. 1º da Lei n. 10.520/2002 são aqueles cujos padrões de desempenho e qualidade possam ser objetivamente definidos pelo edital, por meio de especificações usuais no mercado;

4.2 A Contratação se dará pela modalidade licitatória PREGÃO com forma de Execução Indireta e o critério de seleção da proposta será o de Tipo Menor Preço Global;

4.3 O Menor Preço Global do certame será definido pelo licitante que ofertar em seu valor proposto final o menor valor monetário a partir da somatória dos valores unitários propostos dos itens relacionados no Anexo I (Planilha de Serviços Sintética com seus respectivos quantitativos, valores unitários e totais) acrescido do percentual de BDI indicado pela empresa;

4.4 A fim de aferir a exequibilidade das propostas do ponto de vista qualitativo, quantitativo e de preço, faz-se necessário que o Licitante apresente, quando da habilitação de sua proposta, imperativamente todas as planilhas dos anexos I, II, III, IV, V, e VII, nos moldes apresentados neste Termo de Referência para análise desta Administração;

4.5 Não poderão constar nas propostas apresentadas preços superiores aos indicados nas Tabelas de Referência dos Anexo I (Planilha Sintética dos Serviços) constantes deste Termo de Referência e conseqüentemente no valor total global dos serviços.

5. DA ESPECIFICAÇÃO DO OBJETO

5.1 Os detalhes técnicos do objeto constam deste Termo de Referência e do rol de anexos a seguir:

5.1.1 Anexo I – Planilha sintética dos serviços com seus respectivos quantitativos, valores unitários e totais;

5.1.2 Anexo II – Planilha analítica dos serviços do Anexo I;

5.1.3 Anexo III – Composição do BDI aplicável;

5.1.4 Anexo IV – Composição dos Encargos Sociais;

5.1.5 Anexo V – Cronograma físico-financeiro;

5.1.6 Anexo VI – Projetos;

5.1.7 Anexo VII – Modelo de declaração de vistoria;

5.1.8 Anexo VIII – Anotação de Responsabilidade Técnica.

5.2 A execução dos serviços, objeto deste Termo de Referência obedecerá rigorosamente aos seguintes requisitos, a saber:

5.2.1 As Normas da ABNT específicas que regulem os serviços de construção civil descritos neste Termo de Referência e seus Anexos. Neste sentido, salientamos que as principais Normas incidentes nas etapas de produção das edificações devem se reportar à data de sua publicação. Como o processo de atualização da norma é dinâmico, o site da ABNT deverá ser consultado para avaliar a fase atual em que se encontram as normas e a existência de outras relativas no tema de interesse;

5.2.2 A ABNT: NBR 7678 (Segurança na execução de obras e serviços de construção);

5.2.3 O inciso VIII, do artigo 39 da Lei nº 8.078 (CDC), de 11 de setembro de 1990;

5.2.4 NBR 14432/2001 – Exigências de resistência ao fogo de elementos construtivos de edificações – Procedimento

5.2.5 Normas das Concessionárias Locais de Serviços Públicos;

5.2.6 Normas Gerais de Licenciamento diversos aplicado ao setor de construção civil de caráter Municipal, Estadual e Federal;

5.2.7 Manual de Metodologias e Conceitos e Cadernos Técnicos de cada serviço divulgado amplamente pela Caixa Econômica Federal, através do sistema SINAPI;

5.2.8 Recomendações e instruções dos fabricantes.

6. DA FORMA DE FORNECIMENTO E LOCAIS

6.1 Os serviços comuns de engenharia especificados neste Termo de Referência deverão ser realizados de acordo com o estabelecido no cronograma físico-financeiro;

6.2 Os serviços devem prioritariamente ser realizados dentro do horário comercial (07h00min às 17h00min), podendo ocorrer, excepcionalmente, trabalho aos finais de semana, feriados e em horário noturno. Neste caso, a CONTRATADA informará antecipadamente a fiscalização com no mínimo 72h (setenta e duas horas) e deverá prever nos seus custos as despesas com possíveis horas extras e outras

decorrentes para serviços que identifique a necessidade de serem realizados fora do horário normal acima estabelecido, prevendo-os no seu plano de trabalho, não podendo ser apresentada cobrança em separado dos referidos custos;

6.3 As Atividades se desenvolverão nos seguintes locais:

6.3.1 Fórum Ministro Henocho Reis: Av. Paraíba, s/n, Bairro São Francisco, Manaus-AM;

6.3.2 Fórum Cível Desa. Euza Maria Naice de Vasconcelos, Rua Valério Botelho de Andrade – Bairro São Francisco, Manaus – AM;

6.3.3 Fórum Desembargador Mário Verçosa: Rua Alexandre Amorim, nº 285, Bairro de Aparecida, Manaus-AM;

6.3.4 Edifício Arnaldo Péres, Av. André Araújo, s/nº – Bairro Aleixo, Manaus-AM;

6.3.5 Juizado da Infância e da Juventude Infracional, Antiga Estrada dos Franceses, ao lado do balneário do Fast Clube Rua Desembargador João Machado, s/n - Alvorada I, Manaus-AM.

7. DO CRONOGRAMA DE EXECUÇÃO

7.1 Os serviços deverão ser executados no prazo máximo de 90 (noventa) dias corridos, a contar da data de expedição da Ordem de Serviço, pela Secretaria de Infraestrutura deste Tribunal de Justiça e deverão ocorrer nos termos apresentados pelo cronograma físico-financeiro disposto no Anexo V deste Termo de Referência.

8. DO VALOR ESTIMADO DO CONTRATO

8.1 O valor estimado total do rol de serviços a serem executados para prestação de serviços comuns de engenharia com fornecimento de materiais, equipamentos, mão de obra e acessórios constam do Anexo I e II (Planilha de com descrição sintética e analítica dos serviços com seus respectivos quantitativos, valores unitários e totais) e é estimado em R\$ 861.515,90 (Oitocentos e sessenta e um mil quinhentos e

quinze reais e noventa centavos) já inclusos um BDI de 28,35% em alinhamento com o preconizado no acórdão 2622/2013 do TCU e desoneração prevista na Lei 13.161 de 31 de Agosto de 2015.

9. DA NECESSIDADE DE CONTRATO

9.1 Será necessária a formalização de Contrato Administrativo com a empresa vencedora do certame e o TJAM a ser direcionado pela Divisão de Contratos e Convênios deste Poder Judiciário.

10. DO PERÍODO DE VIGÊNCIA E REAJUSTE

10.1 A vigência do contrato será de 12 (doze) meses, a contar da data da assinatura do respectivo Contrato;

10.2 O reajuste contratual dos valores contratados poderá ser feito mediante negociação e formalização do pedido pela Contratada junto a Divisão de Convênios e Contratos nos termos previstos na Minuta Contratual e da Legislação em vigor;

10.3 Excepcionalmente, os serviços executados por medição parcial após o interregno de 12 (doze) meses da data-base vinculada à data do orçamento estimado, sofrerão reajuste de preços, nos termos do Acórdão n.º 2.324/2007 - TCU-Plenário, tendo como limite máximo a variação do Índice Nacional de Custo da Construção - INCC/FGV, calculado e divulgado pela Fundação Getúlio Vargas (FGV), através do Instituto Brasileiro de Economia – IBRE.

11. DAS OBRIGAÇÕES E RESPONSABILIDADES DA CONTRATADA

11.1 Manter durante a execução do Contrato as condições de habilitação e de qualificação que ensejaram sua contratação;

11.2 Não será permitido subcontratar, sob nenhum pretexto, os serviços objeto desta contratação;

11.3 Emitir “Anotação de Responsabilidade Técnica” referente à execução dos serviços, antes do efetivo início das atividades;

11.4 Providenciar, quando necessário, a liberação os Alvarás pertinentes, junto às Prefeituras locais, licenças com as concessionárias de água, luz, gás, telefonia etc., ou com qualquer outro órgão que a legislação oficial exigir;

11.5 Fornecer e colocar no local dos serviços, placas de divulgação e identificação da mesma quando necessários, em conformidade com os Órgãos normativos, as quais serão confeccionadas, de acordo o padrão fornecido pelo TJAM;

11.6 Planejar os serviços de forma a não interferir no andamento normal das atividades desenvolvidas e em seu entorno;

11.7 Obedecer às Normas de higiene e prevenção de acidentes, a fim de garantir a salubridade e a segurança no local dos serviços, assegurando que seus funcionários (de seu corpo técnico ou subcontratado) utilizem todos os equipamentos obrigatórios previstos em regramento oficial que disponha sobre proteção ao trabalhador contra acidentes do trabalho, especialmente o disposto nas normas NR-6, NR-10, NR-12, NR-18 e NR-35, sem prejuízo das demais Normas Regulamentadoras aplicáveis;

11.8 Dotar o local da execução dos serviços dos equipamentos de proteção coletiva (EPC) necessários para resguardar a incolumidade física dos funcionários da própria empresa, dos servidores e usuários do TJAM.

11.9 Responsabilizar-se por quaisquer acidentes de trabalho, danos ou prejuízos que tenham conexão com a execução do objeto contratado, causados ao TJAM e a terceiros;

11.10 Atender aos requisitos da Legislação Ambiental vigente quanto à armazenagem, emissões diversas, manuseio e descarte de resíduos que possam ser gerados quando da execução dos serviços, dando a devida destinação;

11.11 A Contratada deverá atentar a Legislação Federal, Estadual e Municipal para resíduos de construção:

11.11.1 Resolução CONAMA nº 307 de 05 de Julho de 2002, ficando ciente que a empresa responderá como GERADOR (caracterizado assim na referida Resolução) e, sempre que solicitado ou exigido pelo órgão ambiental, deverá prestar informações completas sobre a caracterização dos resíduos produzidos na realização dos trabalhos, o transporte e a disposição final;

11.11.2 Lei Federal n. 12305/2010 (Política Nacional de Resíduos Sólidos);

11.11.3 Lei Estadual n. 4457/2017 (Política Estadual de Resíduos Sólidos);

11.12 Providenciar às suas expensas, qualquer cópia de documento ou planta de arquitetura que venham a ser necessários, não só para licitação como para assinatura do Contrato e execução dos serviços;

11.13 Comunicar à Fiscalização em tempo hábil, e proceder às correções necessárias, sempre que ocorrerem falhas, erros ou omissões nos projetos, especificações e demais elementos técnicos apresentados na OS – Ordem de Serviço, assumindo integral responsabilidade pela correta execução de todos os serviços. Tais correções somente serão efetuadas com a aprovação da Fiscalização, que por sua vez consultará os autores dos projetos para efeito de autorização;

11.14 Quando por motivo de força maior houver a necessidade de aplicação de material “similar” ao especificado, submeter o pretendido à Fiscalização, para que a mesma, através de laudos, pareceres e levantamentos de custos, possa se pronunciar pela aprovação ou não do material substituto;

11.15 Facilitar a ação da Fiscalização na inspeção da execução dos serviços em qualquer dia ou hora, prestando todas as informações e esclarecimentos solicitados, inclusive de ordem administrativa;

11.16 Reparar, corrigir, remover, reconstruir ou substituir, total ou parcialmente, às suas expensas, o resultado dos serviços objeto do Contrato em que se verifiquem vícios, defeitos ou incorreções, resultantes de execução irregular, do emprego de materiais ou equipamentos inadequados ou não, correspondentes às especificações;

11.17 Manter permanentemente no local da execução dos serviços equipe técnica suficiente, composta de profissionais habilitados e de capacidade comprovada que assuma perante a fiscalização, a responsabilidade técnica dos mesmos até a entrega DEFINITIVA, inclusive com poderes para deliberar sobre qualquer determinação de emergência que se torne necessária;

11.18 Retirar, diariamente, todo o entulho decorrente da execução dos serviços mantendo constantemente limpo o local dos serviços;

11.19 Fornecer as máquinas, equipamentos, ferramentas, materiais, mão de obra (inclusive com os encargos sociais), insumos, transporte e tudo mais que seja necessário para a execução, a conclusão e a manutenção da adequação sejam eles definitivos ou temporários;

11.20 Não causar transtornos ao fornecimento de água, energia elétrica, telefonia, lógica, sistema de captação de esgoto e águas pluviais da vizinhança;

11.21 Refazer os trabalhos recusados pela equipe de fiscalização do TJAM e retirar os materiais rejeitados em tempo acordado com a fiscalização a contar da notificação;

11.22 Promover, às suas expensas, a substituição em tempo acordado com a fiscalização todos os materiais recusados pela Fiscalização;

11.23 Manter todos os empregados devidamente uniformizados e com identificação apropriada;

11.24 Deverá possuir mão de obra qualificada e especializada para a perfeita execução do objeto, conforme especificado neste Termo de Referência e seus anexos, dimensionada de forma a cumprir os prazos estabelecidos;

11.25 Deverá designar responsável técnico pela execução do objeto, obrigatoriamente profissional de engenheiro civil ou de arquitetura, respectivamente, no CREA ou no CAU como responsáveis técnicos pelo objeto e que estejam habilitados para serviços da natureza do objeto e detentores de acervo técnico comprovado;

11.26 Os responsáveis técnicos deverão assumir pessoal e diretamente a execução dos serviços concernentes às suas respectivas áreas profissionais, incluindo a instrução do pessoal, conferência de medidas, elaboração de documentos complementares, garantia do cumprimento das Normas Técnicas de Engenharia e de Segurança do Trabalho e das especificações técnicas deste Termo de Referência, além do fiel cumprimento do prazo contratual e garantia da qualidade técnica;

11.27 Solicitar por escrito, quando for o caso, com antecedência mínima de 03 (três) dias úteis, o desligamento de quaisquer partes do sistema elétrico, hidráulico, de telecomunicações ou de lógica que se façam necessários para a perfeita execução dos serviços;

11.28 Os responsáveis técnicos deverão estar disponíveis para atender aos gestores e fiscais em regime de plantão para esclarecimentos rotineiros sobre o andamento dos serviços;

11.29 Proteger os móveis e objetos existentes, de modo a evitar danos no local de execução dos serviços e, se for o caso, em suas proximidades;

11.30 Depositar lixo e entulhos provenientes dos serviços em locais apropriados indicados pela equipe técnica do TJAM;

11.31 Tomar todas as providências necessárias para a manutenção da boa aparência estética nos locais que sofrerão intervenções;

11.32 Manter o local dos serviços e seus acessos permanentemente limpo, livre de quaisquer sujeiras causadas pela execução dos serviços, procedendo tanto à limpeza grossa quanto à fina logo após o término de quaisquer trabalhos;

11.33 Providenciar, às suas expensas, o isolamento do local de trabalho com tapumes firmemente afixados e aprumados a critério da Fiscalização;

11.34 A CONTRATADA designará formalmente um preposto para lhe representar frente à Administração, em estrita observância ao Capítulo III do Código Civil Brasileiro (“Dos Prepostos”), ao art. 68 da Lei 8.666/93 e demais regulamentos aplicáveis, com, no mínimo, os poderes indicados no modelo de designação de preposto indicado;

11.35 Deverá ser comprovada, por meio de documentação (contrato social, atas de assembleia, procurações, etc.), a competência do signatário para delegar poderes aos prepostos. A critério da CONTRATADA, o preposto poderá ser indicado simultaneamente como responsável técnico;

11.36 É expressamente vedada à CONTRATADA a veiculação de publicidade acerca da contratação, salvo se houver prévia autorização do CONTRATANTE;

11.37 São expressamente vedadas à CONTRATADA a contratação de servidor pertencente ao quadro de pessoal do CONTRATANTE para qualquer serviço, durante a vigência do Contrato.

12. DAS OBRIGAÇÕES E RESPONSABILIDADES DA CONTRATANTE

12.1 Promover o cumprimento do Contrato e prover documentos necessários para sua execução;

12.2 Dirimir eventuais dúvidas da CONTRATADA referentes aos serviços, Notas de Empenho etc.;

12.3 Comunicar oficialmente à CONTRATADA quaisquer problemas verificados na execução dos serviços, Notas de Empenho e etc.;

12.4 Permitir acesso dos funcionários da CONTRATADA às suas dependências para a execução dos serviços;

12.5 Notificar a CONTRATADA, fixando prazo para corrigir defeitos ou irregularidades verificadas na execução dos serviços objeto deste contrato;

12.6 Recusar qualquer material ou serviço entregue em desacordo com o especificado ou fora das condições contratuais ou do bom padrão de acabamento e qualidade;

12.7 Determinar à CONTRATADA a substituição de qualquer profissional vinculado a esta, cuja atuação, permanência ou comportamento sejam considerados prejudiciais, inconvenientes ou insatisfatórios à disciplina da repartição ou ao interesse da Administração Pública;

12.8 Atestar a execução do objeto por meio do Gestor de Contrato;

12.9 A fiscalização da execução do contrato por parte do CONTRATANTE não exclui nem reduz a responsabilidade da contratada com relação ao mesmo;

12.10 Certificar-se de efetuar os pagamentos devidos, nos termos estabelecidos.

13. DA FISCALIZAÇÃO E ACOMPANHAMENTO

13.1 A execução dos serviços deverá ser acompanhada e fiscalizada por técnico da Secretaria de Infraestrutura do TJAM. A Fiscalização anotará em registro próprio, todas as ocorrências relacionadas com a execução do contrato, determinando o que for necessário à regularização das faltas ou defeitos observados;

13.2 As decisões e providências que ultrapassem a competência da Fiscalização deverão ser solicitadas aos seus superiores em tempo hábil para adoção das medidas convenientes;

13.3 A Fiscalização ficam assegurados os direitos de:

13.3.1 Exigir o cumprimento de todas as disposições firmadas nos documentos contratuais, examinar ou rejeitar qualquer material;

13.3.2 Solicitar o afastamento imediato do local dos serviços, de qualquer elemento da Contratada que venha a demonstrar conduta nociva ao bom andamento dos serviços e à Fiscalização, ou por incapacidade técnica, não podendo tal providência implicar em modificações de prazo ou de condições contratuais;

13.3.3 Impugnar os serviços que não satisfaçam tecnicamente as condições contratuais;

13.3.4 Acessar qualquer dependência em que se realizem os serviços, com a perfeita anuência da Contratada, que deverá facilitar a atuação da Fiscalização em oficinas, depósitos ou outra dependência onde se encontrem materiais destinados à execução dos serviços;

13.3.5 A Fiscalização deverá ser notificada, para seu conhecimento e aprovação do local de execução dos serviços sobre qualquer equipamento e/ou material a ser utilizado pela Contratada;

13.3.6 A presença da Fiscalização no local de fiscalização dos serviços não isentará nem diminuirá as responsabilidades da Contratada, pela perfeita execução dos serviços;

13.3.7 Ter acesso aos serviços em execução a qualquer momento, tanto para acompanhar o desenvolvimento dos trabalhos, como para exigir, eventualmente, a adequação dos serviços em execução às normas, e padrões a serem cumpridos;

13.3.8 Suspender os serviços por descumprimento de exigências estabelecidas em normas ou padrões e projetos. Poderá, também, autorizar seu prosseguimento, verificada a correção da falha que ocasionou a suspensão.

14. DA SUBCONTRATAÇÃO DOS SERVIÇOS

14.1 Não será permitido subcontratar no todo ou em parte os serviços que são objetos deste Termo de referência;

14.2 É vedada a participação de consórcio. Esse tipo de associação de empresas provocaria um aumento injustificado do volume de serviço administrativo para as etapas de fiscalização e gestão administrativa do contrato, com consequente aumento de ônus para a Administração. Para o vulto de contratação em questão, diversas empresas no mercado têm capacidade técnica e operacional adequada para a execução plena do objeto. Além disso, o consórcio poderia retratar uma composição entre eventuais interessados: em vez de estabelecerem disputa entre si, formalizariam acordo para eliminar a competição. Dessa forma, mesmo sem a participação de consórcios, o TJAM tem a garantia de obter proposta comercial vantajosa para este Contrato.

15. DA GARANTIA OU ASSISTÊNCIA TÉCNICA

15.1 O prazo de garantia dos serviços serão de 05 (cinco) anos contados do recebimento definitivo do objeto;

15.2 No caso de insumos, o prazo de garantia deverá ser igual ao prazo oferecido pelo fabricante do produto em condições normais. Em qualquer situação, porém, o prazo de garantia por vícios aparentes ou de fácil constatação não poderá ser inferior a 90 (noventa dias) contados do recebimento definitivo do objeto, em observância ao artigo 26, inciso II, do Código de Defesa do Consumidor. No caso de vício oculto, esse prazo de 90 (noventa) dias será contado a partir do momento em que for identificado o defeito pelas equipes do TJAM;

15.3 Nos prazos de garantia estipulados, a CONTRATADA estará obrigada a refazer os serviços ou substituir os materiais que apresentarem defeitos, garantindo desta forma a confiabilidade e o desempenho dos sistemas ou instalações, às suas expensas, sem ônus para a Contratante;

15.4 As medidas corretivas que venham a se fazer necessárias durante o prazo de garantia estipulado no item anterior deverão ser executadas no prazo máximo de 30 (trinta) dias corridos, contados do primeiro dia útil subsequente àquele do recebimento da notificação expedida pela Contratante;

15.5 Será necessário, após a assinatura do contrato, a apresentação de comprovante de garantia contratual, de acordo com o previsto no Edital e Contrato, cabendo-lhe optar por uma das modalidades de garantia prevista no art. 56, § 1º da lei nº 8666/93.

16. DA QUALIFICAÇÃO TÉCNICA

16.1 A licitante deverá designar responsáveis técnicos pela execução do objeto, obrigatoriamente profissionais de engenharia civil ou de arquitetura. Tais profissionais devem estar vinculados e devidamente registrados, respectivamente, no CREA ou no CAU como responsáveis técnicos pela execução dos serviços e que estejam habilitados para serviços da natureza do objeto;

16.1.1 A comprovação do vínculo a que se refere o item 16.1 se fará com a apresentação de cópia dos seguintes documentos: contrato social da licitante em que conste o profissional como sócio; carteira de trabalho (CTPS), ficha de registro de empregado ou contrato de prestação de serviço, em que conste a licitante como contratante; ou, ainda, de declaração de contratação futura do responsável técnico, desde que acompanhada de declaração de anuência do profissional;

16.2 Os responsáveis técnicos deverão assumir pessoalmente e diretamente a responsabilidade pela execução dos serviços concernentes às suas respectivas áreas profissionais, incluindo a instrução do pessoal, conferência de medidas, elaboração de documentos complementares, garantia do cumprimento das Normas Técnicas de Engenharia e de Segurança do Trabalho e das especificações técnicas deste Termo de Referência, além do fiel cumprimento do prazo contratual e garantia da qualidade técnica;

16.3 Para a habilitação técnica-operacional, as empresas licitantes deverão comprovar habilitação técnica por meio dos seguintes documentos:

16.3.1 Certidão de Registro e Quitação de Pessoa Jurídica, no Conselho Regional de Engenharia e Agronomia (CREA) ou no Conselho de Arquitetura e Urbanismo (CAU), da empresa licitante e de seu(s) responsável(is) técnico(s), da região a que estiverem vinculados. No caso de a empresa licitante e/ou os responsáveis técnicos não serem registrados ou inscritos no CREA ou no CAU do Estado do Amazonas, somente serão exigidos os respectivos vistos no CREA/AM ou CAU/AM na ocasião da assinatura do Contrato. Será exigido o

credenciamento da empresa licitante junto ao Corpo de Bombeiros Militar do Estado do Amazonas na ocasião da assinatura do Contrato conforme Lei 3.862, de 28 de fevereiro de 2013, artigo 10, §1º e §2º;

16.3.2 Atestado de Capacidade Técnica Operacional da empresa, expedido por pessoa jurídica de direito público ou privado, comprovando que o(s) a empresa licitante atuou na execução de serviço(s) relativo(s) à execução de serviços com características, vulto e complexidade compatíveis com as do objeto da licitação, assim entendidos:

16.3.2.1 Fornecimento e Instalação de Tubo Galvanizado para redes hidráulicas prediais com somatório de no mínimo de 100 (cem) metros;

16.3.2.2 Instalação de alarme e/ou detector de incêndio convencional ou endereçável.

16.4 Os profissionais responsáveis técnicos vinculados à empresa deverão demonstrar habilitação por meio dos seguintes documentos:

16.4.1 Certidão de Acervo Técnico (CAT) para o profissional engenheiro civil ou arquiteto, devidamente registrado no CREA ou CAU comprovando que o(s) profissional (is) indicado(s) pela empresa licitante atuou (aram) como responsável (is) técnico(s) na execução de serviço(s) relativo(s) à execução de obras civis com os aspectos qualitativos indicadas nos itens 16.3.2.1 e 16.3.2.2 sem limitação de quantitativo; Será exigido o credenciamento do profissional junto ao Corpo de Bombeiros Militar do Estado do Amazonas na ocasião da assinatura do Contrato conforme Lei 3.862, de 28 de fevereiro de 2013, artigo 10, §1º e §2º.

17. DA VISTORIA TÉCNICA

17.1 A empresa poderá examinar as interferências existentes nas áreas onde serão realizados os serviços, através de visita ao local, conferindo os serviços para compor o seu preço, analisando todas as dificuldades, para a execução dos mesmos, objeto do presente Termo;

17.2 A realização da vistoria prévia no local será realizada, de preferência, através de seu representante técnico devidamente habilitado. Caso a empresa opte pela realização da vistoria, esta será acompanhada por representante do TJAM, designado para esse fim, que atestará declaração comprobatória da vistoria efetuada, em documento previamente elaborado pela empresa, de acordo com o modelo constante no Anexo VII;

17.3 A vistoria técnica deverá ser agendada previamente com a Secretaria de Infraestrutura do Tribunal de Justiça do Amazonas, nos horários de 09h00min às 13h00min pelo telefone (092) 3303-5247;

17.4 Caso a empresa opte por não realizar a vistoria, deverá apresentar declaração própria, de que conhece as condições locais para a execução do objeto, em conformidade com o artigo 18 da Resolução nº. 114, de 20/04/10 do Conselho Nacional de Justiça (CNJ).

18. DA AMOSTRA

18.1 Para esta licitação não será exigida a apresentação de amostras.

19. DO RECEBIMENTO PROVISÓRIO E DEFINITIVO

19.1 Os serviços serão executados unicamente a partir da emissão da Ordem de Serviço e serão recebidos mediante a emissão dos Termos de Recebimento Provisório e Definitivo;

19.2 O Recebimento Provisório se dará quando a Fiscalização receber o objeto, provisoriamente, para efeito de posterior verificação da conformidade das especificações mediante termo circunstanciado, assinado pelas partes, no prazo de até 15 (quinze) dias corridos da comunicação escrita pela CONTRATADA de que o objeto contratado foi concluído. A conclusão do objeto contratado é definida como a execução total de todos os serviços e a entrega de todos os materiais definidos nas especificações técnicas e projetos ou plantas, apresentando-se o objeto contratado pronto para uso pelo TJAM;

19.3 O Recebimento Definitivo se dará quando a Fiscalização receber o objeto, definitivamente, em prazo a ser estipulado, em razão da complexidade da execução dos serviços, não sendo inferior a 03 (três) dias, nem superior a 30 (trinta) dias, contados da data do recebimento provisório, mediante termo circunstanciado, após verificação das quantidades e especificações do objeto do serviço.

20. DO PAGAMENTO

20.1 O TJAM pagará à CONTRATADA, pelos serviços executados com os valores unitários constantes da Planilha de Composição de Custos apresentada juntamente na proposta da CONTRATADA vencedora do certame, não sendo permitido, em nenhuma hipótese, o pagamento de

serviços não executados, executados parcialmente ou executados em desacordo com as especificações técnicas deste Termo de Referência;

20.2 O pagamento será efetuado pela Secretaria de Orçamento e Finanças do TJAM, de acordo com a legislação vigente, após recebimento da Nota Fiscal ou Fatura conferida e atestada pelo setor requisitante, comprovando a prestação do serviço ou o fornecimento do material de maneira satisfatória a partir do recebimento definitivo e os procedimentos de praxe indicados na Minuta Contratual;

20.3 O pagamento referente ao Contrato gerado será efetuado de acordo com o estabelecido no cronograma físico-financeiro;

20.4 Poderão ser solicitados para o pagamento: Nota Fiscal, de acordo com a legislação vigente; provas de regularidade perante o Fundo de Garantia por Tempo de Serviço (Certidão de Regularidade do FGTS), perante o Instituto Nacional do Seguro Social (Certidão Negativa de Débito do INSS), perante a Fazenda Federal (Certidão Conjunta Negativa de Débitos relativos aos TRIBUTOS FEDERAIS e à DÍVIDA ATIVA DA UNIÃO), perante a Fazenda Estadual (Certidão Negativa de DÉBITO DO ESTADO), perante a Fazenda Municipal (Certidão Negativa de DÉBITO MUNICIPAL), e perante a Justiça do Trabalho;

20.5 Constatada qualquer incorreção na Nota Fiscal, bem como qualquer outra circunstância que desaconselhe o seu pagamento, o prazo para pagamento fluirá a partir da respectiva regularização.

Manaus, 06 de Maio de 2022

Ricardo Corrêa da Costa
Diretor de Manutenção/SEINF - TJAM

Rommel Pinheiro Akel
Secretário/SEINF - TJAM

Documento assinado eletronicamente por **RICARDO CORREA DA COSTA, Diretor(a)**, em 06/05/2022, às 10:12, conforme art. 1º, III, "b", da Lei 11.419/2006.



Documento assinado eletronicamente por **ROMMEL PINHEIRO AKEL, Secretário(a)**, em 09/05/2022, às 11:49, conforme art. 1º, III, "b", da Lei 11.419/2006.



A autenticidade do documento pode ser conferida no site https://sei.tjam.jus.br/sei/controlador_externo.php?acao=documento_conferir&id_orgao_acesso_externo=0 informando o código verificador **0540725** e o código CRC **7D094141**.



TRIBUNAL DE JUSTIÇA DO ESTADO DO AMAZONAS
Av. André Araújo, S/N - Bairro Aleixo - CEP 69060-000 - Manaus - AM - www.tjam.jus.br

ORÇAMENTO Nº 0540726 - TJ/AM/SEINF/DV MANUT

Obra	Bancos	B.D.I.	Encargos Sociais
Adequações Fóruns	SINAPI - 10/2021 - Amazonas	28,35%	Desonerado: Horista: 84,39% Mensalista: 47,07%

Orçamento Sintético

Item	Código	Banco	Descrição	Und	Quant.	Valor Unit	Total	Peso (%)
1			ADMINISTRAÇÃO LOCAL				37,268.55	5.55 %
1.1	90778	SINAPI	ENGENHEIRO CIVIL DE OBRA PLENO COM ENCARGOS COMPLEMENTARES	H	240	91.79	22,029.60	3.28 %
1.2	93572	SINAPI	ENCARREGADO GERAL DE OBRAS COM ENCARGOS COMPLEMENTARES	MES	3	5,079.65	15,238.95	2.27 %
2			ADEQUAÇÕES FÓRUM EUZA				85,987.55	12.81 %
2.1			FECHAMENTO VÃOS DOS ELEVADORES				8,173.70	1.22 %
2.1.1	100701	SINAPI	PORTA DE FERRO, DE ABRIR, TIPO GRADE COM CHAPA, COM GUARNIÇÕES. AF_12/2019	m ²	15.26	524.83	8,008.90	1.19 %
2.1.1.1	00043603	SINAPI	CADEADO SIMPLES, CORPO EM LATAO MACICO, COM LARGURA DE 50 MM E ALTURA DE APROX 40 MM, HASTE CEMENTADA EM ACO TEMPERADO COM DIAMETRO DE APROX 8,0 MM, INCLUINDO 2 CHAVES	UN	5	32.96	164.80	0.02 %
2.2			FECHAMENTO DA ALVENARIA DOS PAVIMENTOS				37,709.95	5.62 %
2.2.1	95135	SINAPI	LOCAÇÃO DE ANDAIME METALICO TUBULAR TIPO TORRE	M/MES	150	21.90	3,285.00	0.49 %

2.2.2	TJAM/CONST - 606	Próprio	REMOÇÃO E RECOLOCAÇÃO DE FORROS DE DRYWALL, PVC E FIBROMINERAL, DE FORMA MANUAL	m²	529.82	13.53	7,168.46	1.07 %
2.2.3	87503	SINAPI	ALVENARIA DE VEDAÇÃO DE BLOCOS CERÂMICOS FURADOS NA HORIZONTAL DE 9X19X19CM (ESPESSURA 9CM) DE PAREDES COM ÁREA LÍQUIDA MAIOR OU IGUAL A 6M² SEM VÃOS E ARGAMASSA DE ASSENTAMENTO COM PREPARO EM BETONEIRA. AF_06/2014	m²	141.71	73.20	10,373.17	1.55 %
2.2.4	87879	SINAPI	CHAPISCO APLICADO EM ALVENARIAS E ESTRUTURAS DE CONCRETO INTERNAS, COM COLHER DE PEDREIRO. ARGAMASSA TRAÇO 1:3 COM PREPARO EM BETONEIRA 400L. AF_06/2014	m²	141.71	4.17	590.93	0.09 %
2.2.5	87829	SINAPI	EMBOÇO OU MASSA ÚNICA EM ARGAMASSA TRAÇO 1:2:8, PREPARO MECÂNICO COM BETONEIRA 400 L, APLICADA MANUALMENTE NAS PAREDES INTERNAS DA SACADA, ESPESSURA DE 35 MM, SEM USO DE TELA METÁLICA DE REFORÇO CONTRA FISSURAÇÃO. AF_06/2014	m²	141.71	80.41	11,394.90	1.70 %
2.2.6	96129	SINAPI	APLICAÇÃO MANUAL DE MASSA ACRÍLICA EM SUPERFÍCIES INTERNAS DE SACADA DE EDIFÍCIOS DE MÚLTIPLOS PAVIMENTOS, UMA DEMÃO. AF_05/2017	m²	141.71	23.41	3,317.43	0.49 %
2.2.7	88489	SINAPI	APLICAÇÃO MANUAL DE PINTURA COM TINTA LÁTEX ACRÍLICA EM PAREDES, DUAS DEMÃOS. AF_06/2014	m²	141.71	11.15	1,580.06	0.24 %
2.3			FECHAMENTO DOS SHAFTS				22,129.30	3.30 %
2.3.1	TJAM/CONST - 607	Próprio	FECHAMENTO DE SHAFT	m²	61.3	361.00	22,129.30	3.30 %
2.4			ADEQUAÇÃO DA ESCADA				17,974.60	2.68 %
2.4.1	99855	SINAPI	CORRIMÃO SIMPLES, DIÂMETRO EXTERNO = 1 1/2", EM AÇO GALVANIZADO. AF_04/2019_P	M	70	116.82	8,177.40	1.22 %
2.4.2	TJAM / CONST 876	Próprio	TUBO DE AÇO GALVANIZADO COM COSTURA, CLASSE LEVE, DN 15 MM (1/2"), E = 2,25 MM, *1,2* KG/M (NBR 5580)	M	140	69.98	9,797.20	1.46 %
3			ADEQUAÇÕES FÓRUM HENoch REIS				320,047.01	47.68 %
3.1			PINTURA GUARDA-CORPO DA ESCADA				15,084.90	2.25 %
3.1.1	102193	SINAPI	LIXAMENTO DE MADEIRA PARA APLICAÇÃO DE FUNDO OU PINTURA. AF_01/2021	m²	322.81	1.38	445.47	0.07 %
3.1.2	TJAM/CONST - 604	Próprio	PINTURA COM TINTA ANTICHAMA EM MADEIRA, USO INTERNO, 3 DEMÃOS	m²	322.81	45.35	14,639.43	2.18 %

3.2			FECHAMENTO DOS SHAFTS				52,388.32	7.80 %
3.2.1	TJAM/CONST - 607	Próprio	FECHAMENTO DE SHAFT	m ²	145.12	361.00	52,388.32	7.80 %
3.3			FORNECIMENTO E INSTALAÇÕES DE PORTAS CORTA-FOGO				35,053.75	5.22 %
3.3.1	90838	SINAPI	PORTA CORTA-FOGO 90X210X4CM - FORNECIMENTO E INSTALAÇÃO. AF_12/2019	UN	11	1,321.93	14,541.23	2.17 %
3.3.2	TJAM / CONST 862	Próprio	BARRA ANTIPANICO SIMPLES, COM FECHADURA LADO OPOSTO, COR CINZA - FORNECIMENTO E INSTALAÇÃO	UN	11	547.89	6,026.79	0.90 %
3.3.3	TJAM/CONST - 638	Próprio	PINTURA COM TINTA ANTICHAMA	m ²	26.46	79.81	2,111.77	0.31 %
3.3.4	102183	SINAPI	PORTA PIVOTANTE DE VIDRO TEMPERADO, 2 FOLHAS DE 90X210 CM, ESPESSURA DE 10MM, INCLUSIVE ACESSÓRIOS. AF_01/2021	UN	2	2,311.26	4,622.52	0.69 %
3.3.5	102181	SINAPI	INSTALAÇÃO DE VIDRO TEMPERADO, E = 10 MM, ENCAIXADO EM PERFIL U. AF_01/2021_P	m ²	6	576.79	3,460.74	0.52 %
3.3.6	TJAM / CONST 863	Próprio	BARRA ANTIPANICO SIMPLES, PARA PORTA DE VIDRO, COR CINZA , COR CINZA - FORNECIMENTO E INSTALAÇÃO	UN	6	584.04	3,504.24	0.52 %
3.3.7	102191	SINAPI	REMOÇÃO DE VIDRO LISO COMUM DE ESQUADRIA COM BAGUETE DE ALUMÍNIO OU PVC. AF_01/2021	m ²	6	19.75	118.50	0.02 %
3.3.8	97644	SINAPI	REMOÇÃO DE PORTAS, DE FORMA MANUAL, SEM REAPROVEITAMENTO. AF_12/2017	m ²	52.92	7.41	392.13	0.06 %
3.3.9	TJAM/CONST - 523	Próprio	REMOÇÃO DE PORTA DE VIDRO TEMPERADO, COM REAPROVEITAMENTO.	m ²	5.25	52.54	275.83	0.04 %
3.4			FORNECIMENTO E INSTALAÇÃO DE CORRIMÃO				13,040.35	1.94 %
3.4.1	99855	SINAPI	CORRIMÃO SIMPLES, DIÂMETRO EXTERNO = 1 1/2", EM AÇO GALVANIZADO. AF_04/2019_P	M	90	116.82	10,513.80	1.57 %
3.4.2	TJAM/CONST - 638	Próprio	PINTURA COM TINTA ANTICHAMA	m ²	29	79.81	2,314.49	0.34 %
3.4.3	TJAM/CONST - 624	Próprio	REMOÇÃO DE CORRIMÃO DE FORMA MANUAL, SEM REAPROVEITAMENTO	m	75.2	2.82	212.06	0.03 %
3.5			INSTALAÇÃO DE REDE DE HIDRANTES				39,707.50	5.92 %
3.5.1	93358	SINAPI	ESCAVAÇÃO MANUAL DE VALA COM PROFUNDIDADE MENOR OU IGUAL A 1,30 M. AF_02/2021	m ³	24	70.41	1,689.84	0.25 %
3.5.2	96995	SINAPI	REATERRO MANUAL APILOADO COM SOQUETE. AF_10/2017	m ³	45	42.69	1,921.05	0.29 %
3.5.3	92336	SINAPI	TUBO DE AÇO GALVANIZADO COM COSTURA, CLASSE MÉDIA, CONEXÃO RANHURADA, DN 65 (2 1/2"), INSTALADO EM PRUMADAS - FORNECIMENTO E INSTALAÇÃO. AF_10/2020	M	151	142.95	21,585.45	3.22 %

3.5.4	92642	SINAPI	TÊ, EM FERRO GALVANIZADO, CONEXÃO ROSQUEADA, DN 65 (2 1/2"), INSTALADO EM REDE DE ALIMENTAÇÃO PARA HIDRANTE - FORNECIMENTO E INSTALAÇÃO. AF_10/2020	UN	4	169.05	676.20	0.10 %
3.5.5	97488	SINAPI	CURVA 90 GRAUS, EM AÇO, CONEXÃO SOLDADA, DN 65 (2 1/2"), INSTALADO EM REDE DE ALIMENTAÇÃO PARA HIDRANTE - FORNECIMENTO E INSTALAÇÃO. AF_10/2020	UN	9	276.25	2,486.25	0.37 %
3.5.6	100760	SINAPI	PINTURA COM TINTA ALQUÍDICA DE ACABAMENTO (ESMALTE SINTÉTICO BRILHANTE) APLICADA A ROLO OU PINCEL SOBRE SUPERFÍCIES METÁLICAS (EXCETO PERFIL) EXECUTADO EM OBRA (02 DEMÃOS). AF_01/2020	m²	83	36.22	3,006.26	0.45 %
3.5.7	TJAM/CONST - 439	Próprio	ABRIGO PARA HIDRANTE, 90X60X17CM, COM REGISTRO GLOBO ANGULAR 45 GRAUS 2 1/2", ADAPTADOR STORZ 2 1/2", MANGUEIRA DE INCÊNDIO 15M, REDUÇÃO 2 1/2 X 1 1/2" E ESGUICHO EM LATÃO REGULÁVEL 1 1/2" - FORNECIMENTO E INSTALAÇÃO.	UN	3	1,724.03	5,172.09	0.77 %
3.5.8	TJAM/CONST - 616	Próprio	CAIXA EM ALVENARIA PARA HIDRANTE DE PASSEIO, INCLUSIVE REQUADRO E TAMPA DE FERRO FUNDIDO COM INSCRICAO "INCÊNDIO"	UN	1	849.49	849.49	0.13 %
3.5.9	95253	SINAPI	VÁLVULA DE ESFERA BRUTA, BRONZE, ROSCÁVEL, 2	UN	1	145.67	145.67	0.02 %
3.5.10	94992	SINAPI	EXECUÇÃO DE PASSEIO (CALÇADA) OU PISO DE CONCRETO COM CONCRETO MOLDADO IN LOCO, FEITO EM OBRA, ACABAMENTO CONVENCIONAL, ESPESSURA 6 CM, ARMADO. AF_07/2016	m²	20	91.26	1,825.20	0.27 %
3.5.11	TJAM/CONST - 75	Próprio	CAIXA COLETORA	UND	1	350.00	350.00	0.05 %
3.6			INSTALAÇÃO DE SISTEMA PARA BOMBA DE INCÊNDIO				4,729.36	0.70 %
3.6.1	101917	SINAPI	MANÔMETRO 0 A 200 PSI (0 A 14 KGF/CM2), D = 50MM - FORNECIMENTO E INSTALAÇÃO. AF_10/2020	UN	1	120.18	120.18	0.02 %
3.6.2	99625	SINAPI	VÁLVULA DE RETENÇÃO HORIZONTAL, DE BRONZE, ROSCÁVEL, 3" - FORNECIMENTO E INSTALAÇÃO. AF_08/2021	UN	1	612.41	612.41	0.09 %
3.6.3	103019	SINAPI	REGISTRO OU VÁLVULA GLOBO ANGULAR EM LATÃO, PARA HIDRANTES EM INSTALAÇÃO PREDIAL DE INCÊNDIO, 45 GRAUS, 2 1/2" - FORNECIMENTO E INSTALAÇÃO. AF_08/2021	UN	2	203.46	406.92	0.06 %
3.6.4	94499	SINAPI	REGISTRO DE GAVETA BRUTO, LATÃO, ROSCÁVEL, 2 1/2" - FORNECIMENTO E INSTALAÇÃO. AF_08/2021	UN	2	187.09	374.18	0.06 %

3.6.5	94501	SINAPI	REGISTRO DE GAVETA BRUTO, LATÃO, ROSCÁVEL, 4" - FORNECIMENTO E INSTALAÇÃO. AF_08/2021	UN	1	455.66	455.66	0.07 %
3.6.6	TJAM / CONST 861	Próprio	LUVA DE CORRER, PVC, SOLDÁVEL, DN 100MM, INSTALADO EM PRUMADA DE ÁGUA FORNECIMENTO E INSTALAÇÃO. AF_12/2014	UN	4	67.78	271.12	0.04 %
3.6.7	94791	SINAPI	ADAPTADOR COM FLANGES LIVRES, PVC, SOLDÁVEL LONGO, DN 110 MM X 4 , INSTALADO EM RESERVAÇÃO DE ÁGUA DE EDIFICAÇÃO QUE POSSUA RESERVATÓRIO DE FIBRA/FIBROCIMENTO FORNECIMENTO E INSTALAÇÃO. AF_06/2016	UN	3	336.75	1,010.25	0.15 %
3.6.8	92896	SINAPI	UNIÃO, EM FERRO GALVANIZADO, DN 65 (2 1/2"), CONEXÃO ROSQUEADA, INSTALADO EM REDE DE ALIMENTAÇÃO PARA HIDRANTE - FORNECIMENTO E INSTALAÇÃO. AF_10/2020	UN	2	179.14	358.28	0.05 %
3.6.9	91341	SINAPI	PORTA EM ALUMÍNIO DE ABRIR TIPO VENEZIANA COM GUARNIÇÃO, FIXAÇÃO COM PARAFUSOS - FORNECIMENTO E INSTALAÇÃO. AF_12/2019	m²	2	560.18	1,120.36	0.17 %
3.7			INSTALAÇÃO DE CENTRAL DE ALARME E INCÊNDIO				159,771.84	23.80 %
3.7.1	TJAM/CONST - 629	Próprio	CENTRAL DE ALARME DE INCÊNDIO ENDEREÇÁVEL 500 ENDEREÇOS	UN	1	5,886.34	5,886.34	0.88 %
3.7.2	91925	SINAPI	CABO DE COBRE FLEXÍVEL ISOLADO, 1,5 MM², ANTI-CHAMA 0,6/1,0 KV, PARA CIRCUITOS TERMINAIS - FORNECIMENTO E INSTALAÇÃO. AF_12/2015	M	4020	3.57	14,351.40	2.14 %
3.7.3	95745	SINAPI	ELETRODUTO DE AÇO GALVANIZADO, CLASSE LEVE, DN 20 MM (3/4"), APARENTE, INSTALADO EM TETO - FORNECIMENTO E INSTALAÇÃO. AF_11/2016_P	M	2010	20.42	41,044.20	6.11 %
3.7.4	95801	SINAPI	CONDULETE DE ALUMÍNIO, TIPO X, PARA ELETRODUTO DE AÇO GALVANIZADO DN 20 MM (3/4	UN	260	35.01	9,102.60	1.36 %
3.7.5	100759	SINAPI	PINTURA COM TINTA ALQUÍDICA DE ACABAMENTO (ESMALTE SINTÉTICO BRILHANTE) PULVERIZADA SOBRE SUPERFÍCIES METÁLICAS (EXCETO PERFIL) EXECUTADO EM OBRA (02 DEMÃOS). AF_01/2020_P	m²	255.72	33.97	8,686.80	1.29 %
3.7.6	TJAM / CONST 853	Próprio	DETECTOR ÓPTICO DE FUMAÇA ENDEREÇÁVEL	UN	160	254.30	40,688.00	6.06 %
3.7.7	TJAM / CONST 855	Próprio	ACIONADOR MANUAL DE ALARME DE INCÊNDIO COM MARTELO ENDEREÇÁVEL	UN	30	178.25	5,347.50	0.80 %
3.7.8	TJAM / CONST 856	Próprio	SIRENE AUDIOVISUAL ENDEREÇÁVEL	UN	30	227.11	6,813.30	1.02 %
3.7.9	TJAM/CONST - 606	Próprio	REMOÇÃO E RECOLOCAÇÃO DE FORROS DE DRYWALL, PVC E FIBROMINERAL, DE FORMA MANUAL	m²	2000	13.53	27,060.00	4.03 %

3.7.10	93358	SINAPI	ESCAVAÇÃO MANUAL DE VALA COM PROFUNDIDADE MENOR OU IGUAL A 1,30 M. AF_02/2021	m³	7	70.41	492.87	0.07 %
3.7.11	96995	SINAPI	REATERRO MANUAL APILOADO COM SOQUETE. AF_10/2017	m³	7	42.69	298.83	0.04 %
3.8			REMOÇÃO E REINSTALAÇÃO DE ABRIGO PARA HIDRANTE				270.99	0.04 %
3.8.1	97622	SINAPI	DEMOLIÇÃO DE ALVENARIA DE BLOCO FURADO, DE FORMA MANUAL, SEM REAPROVEITAMENTO. AF_12/2017	m³	0.7	46.22	32.35	0.00 %
3.8.2	87496	SINAPI	ALVENARIA DE VEDAÇÃO DE BLOCOS CERÂMICOS FURADOS NA HORIZONTAL DE 9X19X19CM (ESPESSURA 9CM) DE PAREDES COM ÁREA LÍQUIDA MENOR QUE 6M² SEM VÃOS E ARGAMASSA DE ASSENTAMENTO COM PREPARO MANUAL. AF_06/2014	m²	0.7	84.92	59.44	0.01 %
3.8.3	87879	SINAPI	CHÁPISCO APLICADO EM ALVENARIAS E ESTRUTURAS DE CONCRETO INTERNAS, COM COLHER DE PEDREIRO. ARGAMASSA TRAÇO 1:3 COM PREPARO EM BETONEIRA 400L. AF_06/2014	m²	0.7	4.17	2.91	0.00 %
3.8.4	87781	SINAPI	EMBOÇO OU MASSA ÚNICA EM ARGAMASSA TRAÇO 1:2:8, PREPARO MANUAL, APLICADA MANUALMENTE EM PANOS DE FACHADA COM PRESENÇA DE VÃOS, ESPESSURA DE 35 MM. AF_06/2014	m²	0.7	70.18	49.12	0.01 %
3.8.5	96129	SINAPI	APLICAÇÃO MANUAL DE MASSA ACRÍLICA EM SUPERFÍCIES INTERNAS DE SACADA DE EDIFÍCIOS DE MÚLTIPLOS PAVIMENTOS, UMA DEMÃO. AF_05/2017	m²	0.7	23.41	16.38	0.00 %
3.8.6	88489	SINAPI	APLICAÇÃO MANUAL DE PINTURA COM TINTA LÁTEX ACRÍLICA EM PAREDES, DUAS DEMÃOS. AF_06/2014	m²	0.7	11.15	7.80	0.00 %
3.8.7	TJAM / CONST 851	Próprio	RETIRADA E REINSTALAÇÃO DE ABRIGO PARA MANGUEIRAS (90X60 CM)	UN	1	102.99	102.99	0.02 %
4			ADEQUAÇÕES SETOR MÉDICO				17,811.73	2.65 %
4.1			FORNECIMENTO E INSTALAÇÃO DE PORTA CORTA-FOGO				2,199.50	0.33 %
4.1.1	90838	SINAPI	PORTA CORTA-FOGO 90X210X4CM - FORNECIMENTO E INSTALAÇÃO. AF_12/2019	UN	1	1,321.93	1,321.93	0.20 %
4.1.2	TJAM / CONST 862	Próprio	BARRA ANTIPANICÓ SIMPLES, COM FECHADURA LADO OPOSTO, COR CINZA - FORNECIMENTO E INSTALAÇÃO	UN	1	547.89	547.89	0.08 %
4.1.3	TJAM/CONST - 638	Próprio	PINTURA COM TINTA ANTICHAMA	m²	3.78	79.81	301.68	0.04 %
4.1.4	97644	SINAPI	REMOÇÃO DE PORTAS, DE FORMA MANUAL, SEM REAPROVEITAMENTO. AF_12/2017	m²	3.78	7.41	28.00	0.00 %

4.2			FORNECIMENTO E INSTALAÇÃO CORRIMÃO				3,605.61	0.54 %
4.2.1	99857	SINAPI	CORRIMÃO SIMPLES, DIÂMETRO EXTERNO = 1 1/2", EM ALUMÍNIO. AF_04/2019_P	M	46.5	77.54	3,605.61	0.54 %
4.3			INSTALAÇÃO DE REDE DE HIDRANTE				12,006.62	1.79 %
4.3.1	TJAM/CONST - 439	Próprio	ABRIGO PARA HIDRANTE, 90X60X17CM, COM REGISTRO GLOBO ANGULAR 45 GRAUS 2 1/2", ADAPTADOR STORZ 2 1/2", MANGUEIRA DE INCÊNDIO 15M, REDUÇÃO 2 1/2 X 1 1/2" E ESGUICHO EM LATÃO REGULÁVEL 1 1/2" - FORNECIMENTO E INSTALAÇÃO.	UN	1	1,724.03	1,724.03	0.26 %
4.3.2	92336	SINAPI	TUBO DE AÇO GALVANIZADO COM COSTURA, CLASSE MÉDIA, CONEXÃO RANHURADA, DN 65 (2 1/2"), INSTALADO EM PRUMADAS - FORNECIMENTO E INSTALAÇÃO. AF_10/2020	M	36.28	142.95	5,186.22	0.77 %
4.3.3	92642	SINAPI	TÊ, EM FERRO GALVANIZADO, CONEXÃO ROSQUEADA, DN 65 (2 1/2"), INSTALADO EM REDE DE ALIMENTAÇÃO PARA HIDRANTE - FORNECIMENTO E INSTALAÇÃO. AF_10/2020	UN	1	169.05	169.05	0.03 %
4.3.4	97488	SINAPI	CURVA 90 GRAUS, EM AÇO, CONEXÃO SOLDADA, DN 65 (2 1/2"), INSTALADO EM REDE DE ALIMENTAÇÃO PARA HIDRANTE - FORNECIMENTO E INSTALAÇÃO. AF_10/2020	UN	4	276.25	1,105.00	0.16 %
4.3.5	100760	SINAPI	PINTURA COM TINTA ALQUÍDICA DE ACABAMENTO (ESMALTE SINTÉTICO BRILHANTE) APLICADA A ROLO OU PINCEL SOBRE SUPERFÍCIES METÁLICAS (EXCETO PERFIL) EXECUTADO EM OBRA (02 DEMÃOS). AF_01/2020	m ²	14.81	36.22	536.41	0.08 %
4.3.6	93358	SINAPI	ESCAVAÇÃO MANUAL DE VALA COM PROFUNDIDADE MENOR OU IGUAL A 1,30 M. AF_02/2021	m ³	20.27	70.41	1,427.21	0.21 %
4.3.7	96995	SINAPI	REATERRO MANUAL APILOADO COM SOQUETE. AF_10/2017	m ³	20.27	42.69	865.32	0.13 %
4.3.8	94992	SINAPI	EXECUÇÃO DE PASSEIO (CALÇADA) OU PISO DE CONCRETO COM CONCRETO MOLDADO IN LOCO, FEITO EM OBRA, ACABAMENTO CONVENCIONAL, ESPESSURA 6 CM, ARMADO. AF_07/2016	m ²	7.05	91.26	643.38	0.10 %
4.3.9	TJAM/CONST - 75	Próprio	CAIXA COLETORA	UND	1	350.00	350.00	0.05 %
5			ADEQUAÇÕES FÓRUM MARIO VERÇOSA				35,676.61	5.32 %
5.1			FORNECIMENTO E INSTALAÇÕES DE PORTAS CORTA-FOGO				7,878.35	1.17 %
5.1.1	90838	SINAPI	PORTA CORTA-FOGO 90X210X4CM - FORNECIMENTO E INSTALAÇÃO. AF_12/2019	UN	2	1,321.93	2,643.86	0.39 %

5.1.2	TJAM / CONST 862	Próprio	BARRA ANTIPANICO SIMPLES, COM FECHADURA LADO OPOSTO, COR CINZA - FORNECIMENTO E INSTALAÇÃO	UN	2	547.89	1,095.78	0.16 %
5.1.3	TJAM/CONST - 638	Próprio	PINTURA COM TINTA ANTICHAMA	m²	7.56	79.81	603.36	0.09 %
5.1.4	102183	SINAPI	PORTA PIVOTANTE DE VIDRO TEMPERADO, 2 FOLHAS DE 90X210 CM, ESPESSURA DE 10MM, INCLUSIVE ACESSÓRIOS. AF_01/2021	UN	1	2,311.26	2,311.26	0.34 %
5.1.5	TJAM / CONST 863	Próprio	BARRA ANTIPANICO SIMPLES, PARA PORTA DE VIDRO, COR CINZA , COR CINZA - FORNECIMENTO E INSTALAÇÃO	UN	2	584.04	1,168.08	0.17 %
5.1.6	97644	SINAPI	REMOÇÃO DE PORTAS, DE FORMA MANUAL, SEM REAPROVEITAMENTO. AF_12/2017	m²	7.56	7.41	56.01	0.01 %
5.2			FORNECIMENTO E INSTALAÇÃO DE CORRIMÃO				4,546.68	0.68 %
5.2.1	99857	SINAPI	CORRIMÃO SIMPLES, DIÂMETRO EXTERNO = 1 1/2", EM ALUMÍNIO. AF_04/2019_P	M	57	77.54	4,419.78	0.66 %
5.2.2	TJAM/CONST - 624	Próprio	REMOÇÃO DE CORRIMÃO DE FORMA MANUAL, SEM REAPROVEITAMENTO	m	45	2.82	126.90	0.02 %
5.3			INSTALAÇÃO DE REDE DE HIDRANTE				3,504.93	0.52 %
5.3.1	92336	SINAPI	TUBO DE AÇO GALVANIZADO COM COSTURA, CLASSE MÉDIA, CONEXÃO RANHURADA, DN 65 (2 1/2"), INSTALADO EM PRUMADAS - FORNECIMENTO E INSTALAÇÃO. AF_10/2020	M	4	142.95	571.80	0.09 %
5.3.2	97488	SINAPI	CURVA 90 GRAUS, EM AÇO, CONEXÃO SOLDADA, DN 65 (2 1/2"), INSTALADO EM REDE DE ALIMENTAÇÃO PARA HIDRANTE - FORNECIMENTO E INSTALAÇÃO. AF_10/2020	UN	2	276.25	552.50	0.08 %
5.3.3	92642	SINAPI	TÊ, EM FERRO GALVANIZADO, CONEXÃO ROSQUEADA, DN 65 (2 1/2"), INSTALADO EM REDE DE ALIMENTAÇÃO PARA HIDRANTE - FORNECIMENTO E INSTALAÇÃO. AF_10/2020	UN	1	169.05	169.05	0.03 %
5.3.4	100760	SINAPI	PINTURA COM TINTA ALQUÍDICA DE ACABAMENTO (ESMALTE SINTÉTICO BRILHANTE) APLICADA A ROLO OU PINCEL SOBRE SUPERFÍCIES METÁLICAS (EXCETO PERFIL) EXECUTADO EM OBRA (02 DEMÃOS). AF_01/2020	m²	1.3	36.22	47.08	0.01 %
5.3.5	TJAM/CONST - 439	Próprio	ABRIGO PARA HIDRANTE, 90X60X17CM, COM REGISTRO GLOBO ANGULAR 45 GRAUS 2 1/2", ADAPTADOR STORZ 2 1/2", MANGUEIRA DE INCÊNDIO 15M, REDUÇÃO 2 1/2 X 1 1/2" E ESGUICHO EM LATÃO REGULÁVEL 1 1/2" - FORNECIMENTO E INSTALAÇÃO.	UN	1	1,724.03	1,724.03	0.26 %
5.3.6	93358	SINAPI	ESCAVAÇÃO MANUAL DE VALA COM PROFUNDIDADE MENOR OU IGUAL A 1,30 M. AF_02/2021	m³	0.8	70.41	56.32	0.01 %

5.3.7	96995	SINAPI	REATERRO MANUAL APILOADO COM SOQUETE. AF_10/2017	m³	0.8	42.69	34.15	0.01 %
5.3.8	TJAM/CONST - 75	Próprio	CAIXA COLETORA	UND	1	350.00	350.00	0.05 %
5.4			INSTALAÇÃO DE SISTEMA PARA BOMBA DE INCÊNDIO				13,924.17	2.07 %
5.4.1	102122	SINAPI	BOMBA CENTRÍFUGA, TRIFÁSICA, 10 CV OU 9,86 HP, HM 85 A 140 M, Q 4,2 A 14,9 M3/H - FORNECIMENTO E INSTALAÇÃO. AF_12/2020	UN	1	6,194.42	6,194.42	0.92 %
5.4.2	101917	SINAPI	MANÔMETRO 0 A 200 PSI (0 A 14 KGF/CM2), D = 50MM - FORNECIMENTO E INSTALAÇÃO. AF_10/2020	UN	1	120.18	120.18	0.02 %
5.4.3	103009	SINAPI	VÁLVULA DE RETENÇÃO VERTICAL, DE BRONZE, ROSCÁVEL, 2 1/2" - FORNECIMENTO E INSTALAÇÃO. AF_08/2021	UN	2	282.73	565.46	0.08 %
5.4.4	92336	SINAPI	TUBO DE AÇO GALVANIZADO COM COSTURA, CLASSE MÉDIA, CONEXÃO RANHURADA, DN 65 (2 1/2"), INSTALADO EM PRUMADAS - FORNECIMENTO E INSTALAÇÃO. AF_10/2020	M	12	142.95	1,715.40	0.26 %
5.4.5	97488	SINAPI	CURVA 90 GRAUS, EM AÇO, CONEXÃO SOLDADA, DN 65 (2 1/2"), INSTALADO EM REDE DE ALIMENTAÇÃO PARA HIDRANTE - FORNECIMENTO E INSTALAÇÃO. AF_10/2020	UN	10	276.25	2,762.50	0.41 %
5.4.6	94499	SINAPI	REGISTRO DE GAVETA BRUTO, LATÃO, ROSCÁVEL, 2 1/2" - FORNECIMENTO E INSTALAÇÃO. AF_08/2021	UN	2	187.09	374.18	0.06 %
5.4.7	TJAM/CONST - 643	Próprio	CHAVE DE FLUXO 2 1/2" - FORNECIMENTO E INSTALAÇÃO	UN	1	163.86	163.86	0.02 %
5.4.8	TJAM/CONST - 644	Próprio	QUADRO DE COMANDO BOMBA 10 CV - FORNECIMENTO E INSTALAÇÃO	UN	1	1,669.89	1,669.89	0.25 %
5.4.9	92896	SINAPI	UNIÃO, EM FERRO GALVANIZADO, DN 65 (2 1/2"), CONEXÃO ROSQUEADA, INSTALADO EM REDE DE ALIMENTAÇÃO PARA HIDRANTE - FORNECIMENTO E INSTALAÇÃO. AF_10/2020	UN	2	179.14	358.28	0.05 %
5.5			INSTALAÇÃO DE CENTRAL DE ALARME E INCÊNDIO				5,822.48	0.87 %
5.5.1	TJAM / CONST 854	Próprio	CENTRAL DE ALARME DE INCÊNDIO ENDEREÇÁVEL 125 ENDEREÇOS	UN	1	1,560.53	1,560.53	0.23 %
5.5.2	TJAM / CONST 855	Próprio	ACIONADOR MANUAL DE ALARME DE INCÊNDIO COM MARTELO ENDEREÇÁVEL	UN	12	178.25	2,139.00	0.32 %
5.5.3	TJAM / CONST 856	Próprio	SIRENE AUDIOVISUAL ENDEREÇÁVEL	UN	3	227.11	681.33	0.10 %
5.5.4	91925	SINAPI	CABO DE COBRE FLEXÍVEL ISOLADO, 1,5 MM², ANTI-CHAMA 0,6/1,0 KV, PARA CIRCUITOS TERMINAIS - FORNECIMENTO E INSTALAÇÃO. AF_12/2015	M	46	3.57	164.22	0.02 %

5.5.5	95745	SINAPI	ELETRODUTO DE AÇO GALVANIZADO, CLASSE LEVE, DN 20 MM (3/4"), APARENTE, INSTALADO EM TETO - FORNECIMENTO E INSTALAÇÃO. AF_11/2016_P	M	46	20.42	939.32	0.14 %
5.5.6	95801	SINAPI	CONDULETE DE ALUMÍNIO, TIPO X, PARA ELETRODUTO DE AÇO GALVANIZADO DN 20 MM (3/4	UN	4	35.01	140.04	0.02 %
5.5.7	100759	SINAPI	PINTURA COM TINTA ALQUÍDICA DE ACABAMENTO (ESMALTE SINTÉTICO BRILHANTE) PULVERIZADA SOBRE SUPERFÍCIES METÁLICAS (EXCETO PERFIL) EXECUTADO EM OBRA (02 DEMÃOS). AF_01/2020_P	m²	5.83	33.97	198.04	0.03 %
6			ADEQUAÇÕES ARNOLDO PÉRES				128,693.59	19.17 %
6.1			INSTALAÇÃO DE SAÍDA DE EMERGÊNCIA				5,440.48	0.81 %
6.1.1	97622	SINAPI	DEMOLIÇÃO DE ALVENARIA DE BLOCO FURADO, DE FORMA MANUAL, SEM REAPROVEITAMENTO. AF_12/2017	m³	0.65	46.22	30.04	0.00 %
6.1.2	102192	SINAPI	REMOÇÃO DE VIDRO TEMPERADO FIXADO EM PERFIL U. AF_01/2021	m²	3.63	14.10	51.18	0.01 %
6.1.3	93189	SINAPI	VERGA MOLDADA IN LOCO EM CONCRETO PARA PORTAS COM MAIS DE 1,5 M DE VÃO. AF_03/2016	M	2	85.20	170.40	0.03 %
6.1.4	90838	SINAPI	PORTA CORTA-FOGO 90X210X4CM - FORNECIMENTO E INSTALAÇÃO. AF_12/2019	UN	1	1,321.93	1,321.93	0.20 %
6.1.5	TJAM / CONST 862	Próprio	BARRA ANTIPANICÔ SIMPLES, COM FECHADURA LADO OPOSTO, COR CINZA - FORNECIMENTO E INSTALAÇÃO	UN	1	547.89	547.89	0.08 %
6.1.6	TJAM/CONST - 638	Próprio	PINTURA COM TINTA ANTICHAMA	m²	7.56	79.81	603.36	0.09 %
6.1.7	TJAM/CONST - 582	Próprio	REMOÇÃO DE PORTAS, DE FORMA MANUAL, COM REAPROVEITAMENTO	m²	1.89	58.98	111.47	0.02 %
6.1.8	TJAM/CONST-17	Próprio	RETIRADA DE GESSO ACARTONADO	m²	2.85	31.30	89.20	0.01 %
6.1.9	96366	SINAPI	PAREDE COM PLACAS DE GESSO ACARTONADO (DRYWALL), PARA USO INTERNO, COM DUAS FACES DUPLAS E ESTRUTURA METÁLICA COM GUIAS SIMPLES, SEM VÃOS. AF_06/2017_P	m²	10.71	134.75	1,443.17	0.22 %
6.1.10	96372	SINAPI	INSTALAÇÃO DE ISOLAMENTO COM LÃ DE ROCHA EM PAREDES DRYWALL. AF_06/2017	m²	10.71	18.40	197.06	0.03 %
6.1.11	88497	SINAPI	APLICAÇÃO E LIXAMENTO DE MASSA LÁTEX EM PAREDES, DUAS DEMÃOS. AF_06/2014	m²	21.42	11.48	245.90	0.04 %
6.1.12	88485	SINAPI	APLICAÇÃO DE FUNDO SELADOR ACRÍLICO EM PAREDES, UMA DEMÃO. AF_06/2014	m²	21.42	1.87	40.05	0.01 %
6.1.13	88489	SINAPI	APLICAÇÃO MANUAL DE PINTURA COM TINTA LÁTEX ACRÍLICA EM PAREDES, DUAS DEMÃOS. AF_06/2014	m²	21.42	11.15	238.83	0.04 %

6.1.14	TJAM/CONST - 75	Próprio	CAIXA COLETORA	UND	1	350.00	350.00	0.05 %
6.2			ADEQUAÇÃO DA ESCADA				19,794.60	2.95 %
6.2.1	99855	SINAPI	CORRIMÃO SIMPLES, DIÂMETRO EXTERNO = 1 1/2", EM AÇO GALVANIZADO. AF_04/2019_P	M	90	116.82	10,513.80	1.57 %
6.2.2	TJAM / CONST 877	Próprio	TUBO DE AÇO GALVANIZADO COM COSTURA, CLASSE LEVE, DN 25 MM (1"), E = 2,65 MM, *2,11* KG/M (NBR 5580)	M	90	103.12	9,280.80	1.38 %
6.3			PINTURA PARA PORTAS CORTA FOGO				8,145.40	1.21 %
6.3.1	TJAM/CONST - 638	Próprio	PINTURA COM TINTA ANTICHAMA	m ²	102.06	79.81	8,145.40	1.21 %
6.4			INSTALAÇÃO DE CENTRAL DE ALARME E INCÊNDIO				95,313.11	14.20 %
6.4.1	TJAM/CONST - 629	Próprio	CENTRAL DE ALARME DE INCÊNDIO ENDEREÇÁVEL 500 ENDEREÇOS	UN	1	5,886.34	5,886.34	0.88 %
6.4.2	91925	SINAPI	CABO DE COBRE FLEXÍVEL ISOLADO, 1,5 MM ² , ANTI-CHAMA 0,6/1,0 KV, PARA CIRCUITOS TERMINAIS - FORNECIMENTO E INSTALAÇÃO. AF_12/2015	M	2000	3.57	7,140.00	1.06 %
6.4.3	95745	SINAPI	ELETRODUTO DE AÇO GALVANIZADO, CLASSE LEVE, DN 20 MM (3/4"), APARENTE, INSTALADO EM TETO - FORNECIMENTO E INSTALAÇÃO. AF_11/2016_P	M	1000	20.42	20,420.00	3.04 %
6.4.4	95801	SINAPI	CONDULETE DE ALUMÍNIO, TIPO X, PARA ELETRODUTO DE AÇO GALVANIZADO DN 20 MM (3/4	UN	190	35.01	6,651.90	0.99 %
6.4.5	100759	SINAPI	PINTURA COM TINTA ALQUÍDICA DE ACABAMENTO (ESMALTE SINTÉTICO BRILHANTE) PULVERIZADA SOBRE SUPERFÍCIES METÁLICAS (EXCETO PERFIL) EXECUTADO EM OBRA (02 DEMÃOS). AF_01/2020_P	m ²	252.45	33.97	8,575.72	1.28 %
6.4.6	TJAM / CONST 853	Próprio	DETECTOR ÓPTICO DE FUMAÇA ENDEREÇÁVEL	UN	83	254.30	21,106.90	3.14 %
6.4.7	TJAM / CONST 856	Próprio	SIRENE AUDIOVISUAL ENDEREÇÁVEL	UN	48	227.11	10,901.28	1.62 %
6.4.8	TJAM / CONST 855	Próprio	ACIONADOR MANUAL DE ALARME DE INCÊNDIO COM MARTELO ENDEREÇÁVEL	UN	48	178.25	8,556.00	1.27 %
6.4.9	TJAM/CONST - 606	Próprio	REMOÇÃO E RECOLOCAÇÃO DE FORROS DE DRYWALL, PVC E FIBROMINERAL, DE FORMA MANUAL	m ²	449	13.53	6,074.97	0.91 %
7			ADEQUAÇÕES JUIZADO DA INFÂNCIA E JUVENTUDE				45,738.88	6.81 %
7.1			INSTALAÇÃO DE CENTRAL DE ALARME E INCÊNDIO				3,649.66	0.54 %

7.1.1	91925	SINAPI	CABO DE COBRE FLEXÍVEL ISOLADO, 1,5 MM ² , ANTI-CHAMA 0,6/1,0 KV, PARA CIRCUITOS TERMINAIS - FORNECIMENTO E INSTALAÇÃO. AF_12/2015	M	25	3.57	89.25	0.01 %
7.1.2	95745	SINAPI	ELETRODUTO DE AÇO GALVANIZADO, CLASSE LEVE, DN 20 MM (3/4"), APARENTE, INSTALADO EM TETO - FORNECIMENTO E INSTALAÇÃO. AF_11/2016_P	M	25	20.42	510.50	0.08 %
7.1.3	95801	SINAPI	CONDULETE DE ALUMÍNIO, TIPO X, PARA ELETRODUTO DE AÇO GALVANIZADO DN 20 MM (3/4"), APARENTE - FORNECIMENTO E INSTALAÇÃO. AF_11/2016_P	UN	6	35.01	210.06	0.03 %
7.1.4	100759	SINAPI	PINTURA COM TINTA ALQUÍDICA DE ACABAMENTO (ESMALTE SINTÉTICO BRILHANTE) PULVERIZADA SOBRE SUPERFÍCIES METÁLICAS (EXCETO PERFIL) EXECUTADO EM OBRA (02 DEMÃOS). AF_01/2020_P	m ²	3.3	33.97	112.10	0.02 %
7.1.5	TJAM / CONST 854	Próprio	CENTRAL DE ALARME DE INCÊNDIO ENDEREÇÁVEL 125 ENDEREÇOS	UN	1	1,560.53	1,560.53	0.23 %
7.1.6	TJAM / CONST 855	Próprio	ACIONADOR MANUAL DE ALARME DE INCÊNDIO COM MARTELO ENDEREÇÁVEL	UN	4	178.25	713.00	0.11 %
7.1.7	TJAM / CONST 856	Próprio	SIRENE AUDIOVISUAL ENDEREÇÁVEL	UN	2	227.11	454.22	0.07 %
7.2			INSTALAÇÃO DE SISTEMA DE BOMBA PARA COMBATE A INCÊNDIO				9,446.27	1.41 %
7.2.1	102122	SINAPI	BOMBA CENTRÍFUGA, TRIFÁSICA, 10 CV OU 9,86 HP, HM 85 A 140 M, Q 4,2 A 14,9 M3/H - FORNECIMENTO E INSTALAÇÃO. AF_12/2020	UN	1	6,194.42	6,194.42	0.92 %
7.2.2	103009	SINAPI	VÁLVULA DE RETENÇÃO VERTICAL, DE BRONZE, ROSCÁVEL, 2 1/2" - FORNECIMENTO E INSTALAÇÃO. AF_08/2021	UN	2	282.73	565.46	0.08 %
7.2.3	101917	SINAPI	MANÔMETRO 0 A 200 PSI (0 A 14 KGF/CM ²), D = 50MM - FORNECIMENTO E INSTALAÇÃO. AF_10/2020	UN	1	120.18	120.18	0.02 %
7.2.4	TJAM/CONST - 643	Próprio	CHAVE DE FLUXO 2 1/2" - FORNECIMENTO E INSTALAÇÃO	UN	1	163.86	163.86	0.02 %
7.2.5	94499	SINAPI	REGISTRO DE GAVETA BRUTO, LATÃO, ROSCÁVEL, 2 1/2" - FORNECIMENTO E INSTALAÇÃO. AF_08/2021	UN	2	187.09	374.18	0.06 %
7.2.6	TJAM/CONST - 644	Próprio	QUADRO DE COMANDO BOMBA 10 CV - FORNECIMENTO E INSTALAÇÃO	UN	1	1,669.89	1,669.89	0.25 %
7.2.7	92896	SINAPI	UNIÃO, EM FERRO GALVANIZADO, DN 65 (2 1/2"), CONEXÃO ROSQUEADA, INSTALADO EM REDE DE ALIMENTAÇÃO PARA HIDRANTE - FORNECIMENTO E INSTALAÇÃO. AF_10/2020	UN	2	179.14	358.28	0.05 %
7.3			INSTALAÇÃO DE REDE DE HIDRANTE				32,404.31	4.83 %
7.3.1	93358	SINAPI	ESCAVAÇÃO MANUAL DE VALA COM PROFUNDIDADE MENOR OU IGUAL A 1,30 M. AF_02/2021	m ³	1.5	70.41	105.61	0.02 %

7.3.2	96995	SINAPI	REATERRO MANUAL APILOADO COM SOQUETE. AF_10/2017	m³	1.5	42.69	64.03	0.01 %
7.3.3	92336	SINAPI	TUBO DE AÇO GALVANIZADO COM COSTURA, CLASSE MÉDIA, CONEXÃO RANHURADA, DN 65 (2 1/2"), INSTALADO EM PRUMADAS - FORNECIMENTO E INSTALAÇÃO. AF_10/2020	M	75	142.95	10,721.25	1.60 %
7.3.4	97488	SINAPI	CURVA 90 GRAUS, EM AÇO, CONEXÃO SOLDADA, DN 65 (2 1/2"), INSTALADO EM REDE DE ALIMENTAÇÃO PARA HIDRANTE - FORNECIMENTO E INSTALAÇÃO. AF_10/2020	UN	30	276.25	8,287.50	1.23 %
7.3.5	92642	SINAPI	TÊ, EM FERRO GALVANIZADO, CONEXÃO ROSQUEADA, DN 65 (2 1/2"), INSTALADO EM REDE DE ALIMENTAÇÃO PARA HIDRANTE - FORNECIMENTO E INSTALAÇÃO. AF_10/2020	UN	6	169.05	1,014.30	0.15 %
7.3.6	100760	SINAPI	PINTURA COM TINTA ALQUÍDICA DE ACABAMENTO (ESMALTE SINTÉTICO BRILHANTE) APLICADA A ROLO OU PINCEL SOBRE SUPERFÍCIES METÁLICAS (EXCETO PERFIL) EXECUTADO EM OBRA (02 DEMÃOS). AF_01/2020	m²	30.62	36.22	1,109.05	0.17 %
7.3.7	TJAM/CONST - 616	Próprio	CAIXA EM ALVENARIA PARA HIDRANTE DE PASSEIO, INCLUSIVE REQUADRO E TAMPA DE FERRO FUNDIDO COM INSCRICAO "INCÊNDIO"	UN	1	849.49	849.49	0.13 %
7.3.8	95253	SINAPI	VÁLVULA DE ESFERA BRUTA, BRONZE, ROSCÁVEL, 2", INSTALADO EM RESERVAÇÃO DE ÁGUA DE EDIFICAÇÃO QUE POSSUA RESERVATÓRIO DE FIBRA/FIBROCIMENTO - FORNECIMENTO E INSTALAÇÃO. AF_06/2016	UN	1	145.67	145.67	0.02 %
7.3.9	97102	SINAPI	EXECUÇÃO DE RADIER, ESPESSURA DE 15 CM, FCK = 30 MPA, COM USO DE FORMAS EM MADEIRA SERRADA. AF_09/2021	m²	12.3	230.32	2,832.93	0.42 %
7.3.10	TJAM / CONST 864	Próprio	CAIXA D'ÁGUA EM POLIÉSTER REFORÇADO COM FIBRA DE VIDRO, 12000 LITROS - FORNECIMENTO E INSTALAÇÃO. AF_06/2021	UN	1	6,787.59	6,787.59	1.01 %
7.3.11	94992	SINAPI	EXECUÇÃO DE PASSEIO (CALÇADA) OU PISO DE CONCRETO COM CONCRETO MOLDADO IN LOCO, FEITO EM OBRA, ACABAMENTO CONVENCIONAL, ESPESSURA 6 CM, ARMADO. AF_07/2016	m²	1.5	91.26	136.89	0.02 %
7.3.12	TJAM/CONST - 75	Próprio	CAIXA COLETORA	UND	1	350.00	350.00	0.05 %
7.4			REMOÇÃO E REINSTALAÇÃO DE ABRIGO PARA HIDRANTE				238.64	0.04 %

7.4.1	87496	SINAPI	ALVENARIA DE VEDAÇÃO DE BLOCOS CERÂMICOS FURADOS NA HORIZONTAL DE 9X19X19CM (ESPESSURA 9CM) DE PAREDES COM ÁREA LÍQUIDA MENOR QUE 6M² SEM VÃOS E ARGAMASSA DE ASSENTAMENTO COM PREPARO MANUAL. AF_06/2014	m²	0.7	84.92	59.44	0.01 %
7.4.2	87879	SINAPI	CHAPISCO APLICADO EM ALVENARIAS E ESTRUTURAS DE CONCRETO INTERNAS, COM COLHER DE PEDREIRO. ARGAMASSA TRAÇO 1:3 COM PREPARO EM BETONEIRA 400L. AF_06/2014	m²	0.7	4.17	2.91	0.00 %
7.4.3	87781	SINAPI	EMBOÇO OU MASSA ÚNICA EM ARGAMASSA TRAÇO 1:2:8, PREPARO MANUAL, APLICADA MANUALMENTE EM PANOS DE FACHADA COM PRESENÇA DE VÃOS, ESPESSURA DE 35 MM. AF_06/2014	m²	0.7	70.18	49.12	0.01 %
7.4.4	96129	SINAPI	APLICAÇÃO MANUAL DE MASSA ACRÍLICA EM SUPERFÍCIES INTERNAS DE SACADA DE EDIFÍCIOS DE MÚLTIPLOS PAVIMENTOS, UMA DEMÃO. AF_05/2017	m²	0.7	23.41	16.38	0.00 %
7.4.5	88489	SINAPI	APLICAÇÃO MANUAL DE PINTURA COM TINTA LÁTEX ACRÍLICA EM PAREDES, DUAS DEMÃOS. AF_06/2014	m²	0.7	11.15	7.80	0.00 %
7.4.6	TJAM / CONST 851	Próprio	RETIRADA E REINSTALAÇÃO DE ABRIGO PARA MANGUEIRAS (90X60 CM)	UN	1	102.99	102.99	0.02 %

Total sem BDI	671,223.92
Total do BDI	190,291.98
Total Geral	861,515.90

Declaro que os quantitativos e os custos relativos a esta planilha orçamentária, estão compatíveis com o projeto de engenharia e com custos dos sistemas: SINAPI, Pesquisa de Mercado e composições TJAM, respectivamente.

Em 06 de maio de 2022.



Documento assinado eletronicamente por **RICARDO CORREA DA COSTA, Diretor(a)**, em 06/05/2022, às 10:12, conforme art. 1º, III, "b", da Lei 11.419/2006.



Documento assinado eletronicamente por **ROMMEL PINHEIRO AKEL, Secretário(a)**, em 09/05/2022, às 11:49, conforme art. 1º, III, "b", da Lei 11.419/2006.



A autenticidade do documento pode ser conferida no site https://sei.tjam.jus.br/sei/controlador_externo.php?acao=documento_conferir&id_orgao_acesso_externo=0 informando o código verificador **0540726** e o código CRC **6C2783BD**.

2021/000019770-00

0540726v1



TRIBUNAL DE JUSTIÇA DO ESTADO DO AMAZONAS
Av. André Araújo, S/N - Bairro Aleixo - CEP 69060-000 - Manaus - AM - www.tjam.jus.br

ORÇAMENTO Nº 0540727 - TJ/AM/SEINF/DV MANUT

Obra
Adequações Fóruns

Bancos
SINAPI - 10/2021 - Amazonas

B.D.I.
28,35%

Encargos Sociais
Desonerado:
Horista: 84,39%
Mensalista: 47,07%

Planilha Orçamentária Analítica

1			ADMINISTRAÇÃO LOCAL					37,268.55
1.1	Código	Banco	Descrição	Tipo	Und	Quant.	Valor Unit	Total
Composição	90778	SINAPI	ENGENHEIRO CIVIL DE OBRA PLENO COM ENCARGOS COMPLEMENTARES	SEDI - SERVIÇOS DIVERSOS	H	1.0000000	91.79	91.79
Composição Auxiliar	95403	SINAPI	CURSO DE CAPACITAÇÃO PARA ENGENHEIRO CIVIL DE OBRA PLENO (ENCARGOS COMPLEMENTARES) - HORISTA	SEDI - SERVIÇOS DIVERSOS	H	1.0000000	1.07	1.07
Insumo	00002707	SINAPI	ENGENHEIRO CIVIL DE OBRA PLENO	Mão de Obra	H	1.0000000	89.18	89.18
Insumo	00037372	SINAPI	EXAMES - HORISTA (COLETADO CAIXA)	Outros	H	1.0000000	0.81	0.81
Insumo	00043462	SINAPI	FERRAMENTAS - FAMILIA ENGENHEIRO CIVIL - HORISTA (ENCARGOS COMPLEMENTARES - COLETADO CAIXA)	Equipamento	H	1.0000000	0.01	0.01
Insumo	00043486	SINAPI	EPI - FAMILIA ENGENHEIRO CIVIL - HORISTA (ENCARGOS COMPLEMENTARES - COLETADO CAIXA)	Equipamento	H	1.0000000	0.66	0.66
Insumo	00037373	SINAPI	SEGURO - HORISTA (COLETADO CAIXA)	Taxas	H	1.0000000	0.06	0.06

MO sem LS => 48.95 LS => 41.30 MO com LS => 90.25
Quant. => 240.000000 Preço Total => 22,029.60

1.2	Código	Banco	Descrição	Tipo	Und	Quant.	Valor Unit	Total		
Composição	93572	SINAPI	ENCARREGADO GERAL DE OBRAS COM ENCARGOS COMPLEMENTARES	SEDI - SERVIÇOS DIVERSOS	MES	1.0000000	5,079.65	5,079.65		
Composição Auxiliar	95422	SINAPI	CURSO DE CAPACITAÇÃO PARA ENCARREGADO GERAL DE OBRAS (ENCARGOS COMPLEMENTARES) - MENSALISTA	SEDI - SERVIÇOS DIVERSOS	MES	1.0000000	60.69	60.69		
Insumo	00040818	SINAPI	ENCARREGADO GERAL DE OBRAS (MENSALISTA)	Mão de Obra	MES	1.0000000	4,633.29	4,633.29		
Insumo	00040863	SINAPI	EXAMES - MENSALISTA (COLETADO CAIXA)	Material	MES	1.0000000	152.35	152.35		
Insumo	00043475	SINAPI	FERRAMENTAS - FAMILIA ENCARREGADO GERAL - MENSALISTA (ENCARGOS COMPLEMENTARES - COLETADO CAIXA)	Equipamento	MES	1.0000000	18.58	18.58		
Insumo	00043499	SINAPI	EPI - FAMILIA ENCARREGADO GERAL - MENSALISTA (ENCARGOS COMPLEMENTARES - COLETADO CAIXA)	Equipamento	MES	1.0000000	202.94	202.94		
Insumo	00040864	SINAPI	SEGURO - MENSALISTA (COLETADO CAIXA)	Material	MES	1.0000000	11.80	11.80		
					MO sem LS =>	2,545.68	LS =>	2,148.30	MO com LS =>	4,693.98
						Quant. =>	3.0000000	Preço Total =>	15,238.95	

2			ADEQUAÇÕES FÓRUM EUZA					85,987.55
2.1			FECHAMENTO VÃOS DOS ELEVADORES					8,173.70
2.1.1	Código	Banco	Descrição	Tipo	Und	Quant.	Valor Unit	Total
Composição	100701	SINAPI	PORTA DE FERRO, DE ABRIR, TIPO GRADE COM CHAPA, COM GUARNIÇÕES. AF_12/2019	ESQV - ESQUADRIAS/FERRAGENS/VIDROS	m²	1.0000000	524.83	524.83

Composição Auxiliar	88627	SINAPI	ARGAMASSA TRAÇO 1:0,5:4,5 (EM VOLUME DE CIMENTO, CAL E AREIA MÉDIA ÚMIDA) PARA ASSENTAMENTO DE ALVENARIA, PREPARO MANUAL. AF_08/2019	SEDI - SERVIÇOS DIVERSOS	m³	0.0120000	731.58	8.77	
Composição Auxiliar	88309	SINAPI	PEDREIRO COM ENCARGOS COMPLEMENTARES	SEDI - SERVIÇOS DIVERSOS	H	0.4570000	21.52	9.83	
Composição Auxiliar	88316	SINAPI	SERVENTE COM ENCARGOS COMPLEMENTARES	SEDI - SERVIÇOS DIVERSOS	H	0.2290000	17.80	4.07	
Insumo	00004930	SINAPI	PORTA DE ABRIR EM GRADIL COM BARRA CHATA 3 CM X 1/4", COM REQUADRO E GUARNICAO - COMPLETO - ACABAMENTO NATURAL	Material	m²	1.0000000	502.16	502.16	
				MO sem LS =>	5.27	LS =>	4.44	MO com LS =>	9.71
					Quant. =>	15.2600000	Preço Total =>	8,008.90	

	Código	Banco	Descrição	Tipo	Und	Quant.	Valor Unit	Total	
Insumo	00043603	SINAPI	CADEADO SIMPLES, CORPO EM LATAO MACICO, COM LARGURA DE 50 MM E ALTURA DE APROX 40 MM, HASTE CEMENTADA EM ACO TEMPERADO COM DIAMETRO DE APROX 8,0 MM, INCLUINDO 2 CHAVES	Material	UN	1.0000000	32.96	32.96	
				MO sem LS =>	0.00	LS =>	0.00	MO com LS =>	0.00
					Quant. =>	5.0000000	Preço Total =>	164.80	

2.2			FECHAMENTO DA ALVENARIA DOS PAVIMENTOS					37,709.95
2.2.1	Código	Banco	Descrição	Tipo	Und	Quant.	Valor Unit	Total
Composição	95135	SINAPI	LOCAÇÃO DE ANDAIME METALICO TUBULAR TIPO TORRE	SEDI - SERVIÇOS DIVERSOS	M/MES	1.0000000	21.90	21.90
Composição Auxiliar	88316	SINAPI	SERVENTE COM ENCARGOS COMPLEMENTARES	SEDI - SERVIÇOS DIVERSOS	H	0.5000000	17.80	8.90

Insumo	00010527	SINAPI	LOCACAO DE ANDAIME METALICO TUBULAR DE ENCAIXE, TIPO DE TORRE, COM LARGURA DE 1 ATE 1,5 M E ALTURA DE *1,00* M (INCLUSO SAPATAS FIXAS OU RODIZIOS)	Equipamento	MXMES	1.0000000	13.00	13.00		
				MO sem LS =>		2.77	LS =>	2.33	MO com LS =>	5.10
						Quant. =>	150.0000000	Preço Total =>	3,285.00	

2.2.2	Código	Banco	Descrição	Tipo	Und	Quant.	Valor Unit	Total		
Composição	TJAM/CONST - 606	Próprio	REMOÇÃO E RECOLOCAÇÃO DE FORROS DE DRYWALL, PVC E FIBROMINERAL, DE FORMA MANUAL	SEDI - SERVIÇOS DIVERSOS	m²	1.0000000	13.53	13.53		
Composição Auxiliar	88316	SINAPI	SERVENTE COM ENCARGOS COMPLEMENTARES	SEDI - SERVIÇOS DIVERSOS	H	0.0507000	17.80	0.90		
Composição Auxiliar	88278	SINAPI	MONTADOR DE ESTRUTURA METÁLICA COM ENCARGOS COMPLEMENTARES	SEDI - SERVIÇOS DIVERSOS	H	0.5000000	25.27	12.63		
				MO sem LS =>		5.33	LS =>	4.49	MO com LS =>	9.82
						Quant. =>	529.8200000	Preço Total =>	7,168.46	

2.2.3	Código	Banco	Descrição	Tipo	Und	Quant.	Valor Unit	Total
Composição	87503	SINAPI	ALVENARIA DE VEDAÇÃO DE BLOCOS CERÂMICOS FURADOS NA HORIZONTAL DE 9X19X19CM (ESPESSURA 9CM) DE PAREDES COM ÁREA LÍQUIDA MAIOR OU IGUAL A 6M² SEM VÃOS E ARGAMASSA DE ASSENTAMENTO COM PREPARO EM BETONEIRA. AF_06/2014	PARE - PAREDES/PAINEIS	m²	1.0000000	73.20	73.20

Composição Auxiliar	87292	SINAPI	ARGAMASSA TRAÇO 1:2:8 (EM VOLUME DE CIMENTO, CAL E AREIA MÉDIA ÚMIDA) PARA EMBOÇO/MASSA ÚNICA/ASSENTAMENTO DE ALVENARIA DE VEDAÇÃO, PREPARO MECÂNICO COM BETONEIRA 400 L. AF_08/2019	SEDI - SERVIÇOS DIVERSOS	m³	0.0098000	715.62	7.01		
Composição Auxiliar	88309	SINAPI	PEDREIRO COM ENCARGOS COMPLEMENTARES	SEDI - SERVIÇOS DIVERSOS	H	1.3700000	21.52	29.48		
Composição Auxiliar	88316	SINAPI	SERVENTE COM ENCARGOS COMPLEMENTARES	SEDI - SERVIÇOS DIVERSOS	H	0.6850000	17.80	12.19		
Insumo	00007266	SINAPI	BLOCO CERAMICO VAZADO PARA ALVENARIA DE VEDACAO, DE 9 X 19 X 19 CM (L X A X C)	Material	MIL	0.0279300	827.75	23.11		
Insumo	00037395	SINAPI	PINO DE ACO COM FURO, HASTE = 27 MM (ACAO DIRETA)	Material	CENTO	0.0050000	40.21	0.20		
Insumo	00034557	SINAPI	TELA DE ACO SOLDADA GALVANIZADA/ZINCADA PARA ALVENARIA, FIO D = *1,20 A 1,70* MM, MALHA 15 X 15 MM, (C X L) *50 X 7,5* CM	Material	M	0.4200000	2.89	1.21		
				MO sem LS =>		14.44	LS =>	12.19	MO com LS =>	26.63
						Quant. =>	141.7100000	Preço Total =>	10,373.17	

2.2.4	Código	Banco	Descrição	Tipo	Und	Quant.	Valor Unit	Total
Composição	87879	SINAPI	CHAPISCO APLICADO EM ALVENARIAS E ESTRUTURAS DE CONCRETO INTERNAS, COM COLHER DE PEDREIRO. ARGAMASSA TRAÇO 1:3 COM PREPARO EM BETONEIRA 400L. AF_06/2014	REVE - REVESTIMENTO E TRATAMENTO DE SUPERFÍCIES	m²	1.0000000	4.17	4.17
Composição Auxiliar	87313	SINAPI	ARGAMASSA TRAÇO 1:3 (EM VOLUME DE CIMENTO E AREIA GROSSA ÚMIDA) PARA CHAPISCO CONVENCIONAL, PREPARO MECÂNICO COM BETONEIRA 400 L. AF_08/2019	SEDI - SERVIÇOS DIVERSOS	m³	0.0042000	609.51	2.55
Composição Auxiliar	88309	SINAPI	PEDREIRO COM ENCARGOS COMPLEMENTARES	SEDI - SERVIÇOS DIVERSOS	H	0.0700000	21.52	1.50

Composição Auxiliar	88316	SINAPI	SERVENTE COM ENCARGOS COMPLEMENTARES	SEDI - SERVIÇOS DIVERSOS	H	0.0070000	17.80	0.12	
				MO sem LS =>	0.72	LS =>	0.61	MO com LS =>	1.33
						Quant. =>	141.7100000	Preço Total =>	590.93

2.2.5	Código	Banco	Descrição	Tipo	Und	Quant.	Valor Unit	Total	
Composição	87829	SINAPI	EMBOÇO OU MASSA ÚNICA EM ARGAMASSA TRAÇO 1:2:8, PREPARO MECÂNICO COM BETONEIRA 400 L, APLICADA MANUALMENTE NAS PAREDES INTERNAS DA SACADA, ESPESSURA DE 35 MM, SEM USO DE TELA METÁLICA DE REFORÇO CONTRA FISSURAÇÃO. AF_06/2014	REVE - REVESTIMENTO E TRATAMENTO DE SUPERFÍCIES	m²	1.0000000	80.41	80.41	
Composição Auxiliar	87292	SINAPI	ARGAMASSA TRAÇO 1:2:8 (EM VOLUME DE CIMENTO, CAL E AREIA MÉDIA ÚMIDA) PARA EMBOÇO/MASSA ÚNICA/ASSENTAMENTO DE ALVENARIA DE VEDAÇÃO, PREPARO MECÂNICO COM BETONEIRA 400 L. AF_08/2019	SEDI - SERVIÇOS DIVERSOS	m³	0.0481000	715.62	34.42	
Composição Auxiliar	88309	SINAPI	PEDREIRO COM ENCARGOS COMPLEMENTARES	SEDI - SERVIÇOS DIVERSOS	H	1.1700000	21.52	25.17	
Composição Auxiliar	88316	SINAPI	SERVENTE COM ENCARGOS COMPLEMENTARES	SEDI - SERVIÇOS DIVERSOS	H	1.1700000	17.80	20.82	
				MO sem LS =>	17.19	LS =>	14.50	MO com LS =>	31.69
						Quant. =>	141.7100000	Preço Total =>	11,394.90

2.2.6	Código	Banco	Descrição	Tipo	Und	Quant.	Valor Unit	Total
Composição	96129	SINAPI	APLICAÇÃO MANUAL DE MASSA ACRÍLICA EM SUPERFÍCIES INTERNAS DE SACADA DE EDIFÍCIOS DE MÚLTIPLOS PAVIMENTOS, UMA DEMÃO. AF_05/2017	PINT - PINTURAS	m²	1.0000000	23.41	23.41

Composição Auxiliar	88310	SINAPI	PINTOR COM ENCARGOS COMPLEMENTARES	SEDI - SERVIÇOS DIVERSOS	H	0.7470000	22.60	16.88	
Composição Auxiliar	88316	SINAPI	SERVENTE COM ENCARGOS COMPLEMENTARES	SEDI - SERVIÇOS DIVERSOS	H	0.1870000	17.80	3.32	
Insumo	00004056	SINAPI	!EM PROCESSO DE DESATIVACAO!MASSA ACRILICA PARA PAREDES INTERIOR/EXTERIOR	Material	GL	0.1640000	19.49	3.19	
Insumo	00003767	SINAPI	LIXA EM FOLHA PARA PAREDE OU MADEIRA, NUMERO 120 (COR VERMELHA)	Material	UN	0.0600000	0.42	0.02	
MO sem LS =>					6.59	LS =>	5.57	MO com LS =>	12.16
					Quant. =>	141.7100000	Preço Total =>	3,317.43	

2.2.7	Código	Banco	Descrição	Tipo	Und	Quant.	Valor Unit	Total	
Composição	88489	SINAPI	APLICAÇÃO MANUAL DE PINTURA COM TINTA LÁTEX ACRÍLICA EM PAREDES, DUAS DEMÃOS. AF_06/2014	PINT - PINTURAS	m²	1.0000000	11.15	11.15	
Composição Auxiliar	88310	SINAPI	PINTOR COM ENCARGOS COMPLEMENTARES	SEDI - SERVIÇOS DIVERSOS	H	0.1870000	22.60	4.22	
Composição Auxiliar	88316	SINAPI	SERVENTE COM ENCARGOS COMPLEMENTARES	SEDI - SERVIÇOS DIVERSOS	H	0.0690000	17.80	1.22	
Insumo	00007356	SINAPI	TINTA ACRILICA PREMIUM, COR BRANCO FOSCO	Material	L	0.3300000	17.33	5.71	
MO sem LS =>					1.77	LS =>	1.49	MO com LS =>	3.26
					Quant. =>	141.7100000	Preço Total =>	1,580.06	

2.3			FECHAMENTO DOS SHAFTS					22,129.30
2.3.1	Código	Banco	Descrição	Tipo	Und	Quant.	Valor Unit	Total
Composição	TJAM/CONST - 607	Próprio	FECHAMENTO DE SHAFT	PARE - PAREDES/PAINEIS	m²	1.0000000	361.00	361.00
Composição Auxiliar	88278	SINAPI	MONTADOR DE ESTRUTURA METÁLICA COM ENCARGOS COMPLEMENTARES	SEDI - SERVIÇOS DIVERSOS	H	1.0000000	25.27	25.27

Composição Auxiliar	88238	SINAPI	AJUDANTE DE ARMADOR COM ENCARGOS COMPLEMENTARES	SEDI - SERVIÇOS DIVERSOS	H	1.0000000	17.26	17.26		
Insumo	00011062	SINAPI	PLACA CIMENTICIA LISA E = 10 MM, DE 1,20 X 3,00 M (SEM AMIANTO)	Material	m²	2.2000000	96.17	211.57		
Insumo	00039427	SINAPI	PERFIL CANALETA, FORMATO C, EM ACO ZINCADO, PARA ESTRUTURA FORRO DRYWALL, E = 0,5 MM, *46 X 18* (L X H), COMPRIMENTO 3 M	Material	M	3.8510000	6.31	24.29		
Insumo	00039430	SINAPI	PENDURAL OU PRESILHA REGULADORA, EM ACO GALVANIZADO, COM CORPO, MOLA E REBITE, PARA PERFIL TIPO CANALETA DE ESTRUTURA EM FORROS DRYWALL	Equipamento	UN	1.3265000	2.37	3.14		
Insumo	00039435	SINAPI	PARAFUSO DRY WALL, EM ACO FOSFATIZADO, CABECA TROMBETA E PONTA AGULHA (TA), COMPRIMENTO 25 MM	Material	UN	7.9740000	0.08	0.63		
Insumo	00039443	SINAPI	PARAFUSO DRY WALL, EM ACO ZINCADO, CABECA LENTILHA E PONTA BROCA (LB), LARGURA 4,2 MM, COMPRIMENTO 13 MM	Material	UN	2.1912000	0.18	0.39		
Insumo	00040547	SINAPI	PARAFUSO ZINCADO, AUTOBROCANTE, FLANGEADO, 4,2 MM X 19 MM	Material	CENTO	0.0132000	20.83	0.27		
Insumo	00043131	SINAPI	ARAME GALVANIZADO 6 BWG, D = 5,16 MM (0,157 KG/M), OU 8 BWG, D = 4,19 MM (0,101 KG/M), OU 10 BWG, D = 3,40 MM (0,0713 KG/M)	Material	KG	0.0426000	22.68	0.96		
Insumo	00042481	SINAPI	FELTRO EM LA DE ROCHA, 1 FACE REVESTIDA COM PAPEL ALUMINIZADO, EM ROLO, DENSIDADE = 32 KG/M3, E=*50* MM (COLETADO CAIXA)	Material	m²	1.1000000	16.39	18.02		
Insumo	I-TJAM - CONST - 45	Próprio	ESPUMA EXPANSIVA ANTI CHAMA MANUAL 750ML	Material	UN	0.5000000	118.40	59.20		
				MO sem LS =>		15.28	LS =>	12.89	MO com LS =>	28.17
					Quant. =>	61.3000000	Preço Total =>	22,129.30		

2.4			ADEQUAÇÃO DA ESCADA					17,974.60		
2.4.1	Código	Banco	Descrição	Tipo	Und	Quant.	Valor Unit	Total		
Composição	99855	SINAPI	CORRIMÃO SIMPLES, DIÂMETRO EXTERNO = 1 1/2", EM AÇO GALVANIZADO. AF_04/2019_P	ESQV - ESQUADRIAS/FERRAGENS/VIDROS	M	1.0000000	116.82	116.82		
Composição Auxiliar	88251	SINAPI	AUXILIAR DE SERRALHEIRO COM ENCARGOS COMPLEMENTARES	SEDI - SERVIÇOS DIVERSOS	H	0.7780000	17.95	13.96		
Composição Auxiliar	88315	SINAPI	SERRALHEIRO COM ENCARGOS COMPLEMENTARES	SEDI - SERVIÇOS DIVERSOS	H	0.9480000	21.41	20.29		
Insumo	00007568	SINAPI	BUCHA DE NYLON SEM ABA S10, COM PARAFUSO DE 6,10 X 65 MM EM AÇO ZINCADO COM ROSCA SOBERBA, CABECA CHATA E FENDA PHILLIPS	Material	UN	3.2730000	0.79	2.58		
Insumo	00011002	SINAPI	ELETRODO REVESTIDO AWS - E6013, DIÂMETRO IGUAL A 2,50 MM	Material	KG	0.0040000	16.32	0.06		
Insumo	00011033	SINAPI	SUORTE PARA CALHA DE 150 MM EM FERRO GALVANIZADO	Material	UN	1.0910000	6.70	7.30		
Insumo	00021012	SINAPI	TUBO AÇO GALVANIZADO COM COSTURA, CLASSE LEVE, DN 40 MM (1 1/2"), E = 3,00 MM, *3,48* KG/M (NBR 5580)	Material	M	1.0290000	70.59	72.63		
					MO sem LS =>	11.36	LS =>	9.58	MO com LS =>	20.94
						Quant. =>	70.0000000	Preço Total =>	8,177.40	

2.4.2	Código	Banco	Descrição	Tipo	Und	Quant.	Valor Unit	Total
Composição	TJAM / CONST 876	Próprio	TUBO DE AÇO GALVANIZADO COM COSTURA, CLASSE LEVE, DN 15 MM (1/2"), E = 2,25 MM, *1,2* KG/M (NBR 5580)	ESQV - ESQUADRIAS/FERRAGENS/VIDROS	M	1.0000000	69.98	69.98
Composição Auxiliar	88251	SINAPI	AUXILIAR DE SERRALHEIRO COM ENCARGOS COMPLEMENTARES	SEDI - SERVIÇOS DIVERSOS	H	0.7780000	17.95	13.96
Composição Auxiliar	88315	SINAPI	SERRALHEIRO COM ENCARGOS COMPLEMENTARES	SEDI - SERVIÇOS DIVERSOS	H	0.9480000	21.41	20.29

Insumo	00007568	SINAPI	BUCHA DE NYLON SEM ABA S10, COM PARAFUSO DE 6,10 X 65 MM EM ACO ZINCADO COM ROSCA SOBERBA, CABECA CHATA E FENDA PHILLIPS	Material	UN	3.2730000	0.79	2.58		
Insumo	00011002	SINAPI	ELETRODO REVESTIDO AWS - E6013, DIAMETRO IGUAL A 2,50 MM	Material	KG	0.0040000	16.32	0.06		
Insumo	00011033	SINAPI	SUPORTE PARA CALHA DE 150 MM EM FERRO GALVANIZADO	Material	UN	1.0910000	6.70	7.30		
Insumo	00021008	SINAPI	TUBO ACO GALVANIZADO COM COSTURA, CLASSE LEVE, DN 15 MM (1/2"), E = 2,25 MM, *1,2* KG/M (NBR 5580)	Material	M	1.0290000	25.07	25.79		
				MO sem LS =>		11.36	LS =>	9.58	MO com LS =>	20.94
						Quant. =>	140.0000000	Preço Total =>	9,797.20	

3			ADEQUAÇÕES FÓRUM HENOCH REIS						320,047.01	
3.1			PINTURA GUARDA-CORPO DA ESCADA						15,084.90	
3.1.1	Código	Banco	Descrição	Tipo	Und	Quant.	Valor Unit	Total		
Composição	102193	SINAPI	LIXAMENTO DE MADEIRA PARA APLICAÇÃO DE FUNDO OU PINTURA. AF_01/2021	PINT - PINTURAS	m²	1.0000000	1.38	1.38		
Composição Auxiliar	88310	SINAPI	PINTOR COM ENCARGOS COMPLEMENTARES	SEDI - SERVIÇOS DIVERSOS	H	0.0541000	22.60	1.22		
Insumo	00003767	SINAPI	LIXA EM FOLHA PARA PAREDE OU MADEIRA, NUMERO 120 (COR VERMELHA)	Material	UN	0.4000000	0.42	0.16		
				MO sem LS =>		0.40	LS =>	0.34	MO com LS =>	0.74
						Quant. =>	322.8100000	Preço Total =>	445.47	

3.1.2	Código	Banco	Descrição	Tipo	Und	Quant.	Valor Unit	Total
Composição	TJAM/CONST - 604	Próprio	PINTURA COM TINTA ANTICHAMA EM MADEIRA, USO INTERNO, 3 DEMÃOS	ASTU - ASSENTAMENTO DE TUBOS E PECAS	m²	1.0000000	45.35	45.35

Composição Auxiliar	88310	SINAPI	PINTOR COM ENCARGOS COMPLEMENTARES	SEDI - SERVIÇOS DIVERSOS	H	0.7076000	22.60	15.99	
Insumo	00005318	SINAPI	SOLVENTE DILUENTE A BASE DE AGUARRAS	Material	L	0.0457000	13.59	0.62	
Insumo	I-TJAM - CONST - 40	Próprio	VERNIZ ANTICHAMAS PARA MADEIRA	Material	L	0.3044000	94.42	28.74	
				MO sem LS =>	5.27	LS =>	4.45	MO com LS =>	9.72
						Quant. =>	322.8100000	Preço Total =>	14,639.43

3.2			FECHAMENTO DOS SHAFTS					52,388.32
3.2.1	Código	Banco	Descrição	Tipo	Und	Quant.	Valor Unit	Total
Composição	TJAM/CONST - 607	Próprio	FECHAMENTO DE SHAFT	PARE - PAREDES/PAINEIS	m²	1.0000000	361.00	361.00
Composição Auxiliar	88278	SINAPI	MONTADOR DE ESTRUTURA METÁLICA COM ENCARGOS COMPLEMENTARES	SEDI - SERVIÇOS DIVERSOS	H	1.0000000	25.27	25.27
Composição Auxiliar	88238	SINAPI	AJUDANTE DE ARMADOR COM ENCARGOS COMPLEMENTARES	SEDI - SERVIÇOS DIVERSOS	H	1.0000000	17.26	17.26
Insumo	00011062	SINAPI	PLACA CIMENTICIA LISA E = 10 MM, DE 1,20 X 3,00 M (SEM AMIANTO)	Material	m²	2.2000000	96.17	211.57
Insumo	00039427	SINAPI	PERFIL CANALETA, FORMATO C, EM ACO ZINCADO, PARA ESTRUTURA FORRO DRYWALL, E = 0,5 MM, *46 X 18* (L X H), COMPRIMENTO 3 M	Material	M	3.8510000	6.31	24.29
Insumo	00039430	SINAPI	PENDURAL OU PRESILHA REGULADORA, EM ACO GALVANIZADO, COM CORPO, MOLA E REBITE, PARA PERFIL TIPO CANALETA DE ESTRUTURA EM FORROS DRYWALL	Equipamento	UN	1.3265000	2.37	3.14
Insumo	00039435	SINAPI	PARAFUSO DRY WALL, EM ACO FOSFATIZADO, CABECA TROMBETA E PONTA AGULHA (TA), COMPRIMENTO 25 MM	Material	UN	7.9740000	0.08	0.63
Insumo	00039443	SINAPI	PARAFUSO DRY WALL, EM ACO ZINCADO, CABECA LENTILHA E PONTA BROCA (LB), LARGURA 4,2 MM, COMPRIMENTO 13 MM	Material	UN	2.1912000	0.18	0.39

Insumo	00040547	SINAPI	PARAFUSO ZINCADO, AUTOBROCANTE, FLANGEADO, 4,2 MM X 19 MM	Material	CENTO	0.0132000	20.83	0.27		
Insumo	00043131	SINAPI	ARAME GALVANIZADO 6 BWG, D = 5,16 MM (0,157 KG/M), OU 8 BWG, D = 4,19 MM (0,101 KG/M), OU 10 BWG, D = 3,40 MM (0,0713 KG/M)	Material	KG	0.0426000	22.68	0.96		
Insumo	00042481	SINAPI	FILTRO EM LA DE ROCHA, 1 FACE REVESTIDA COM PAPEL ALUMINIZADO, EM ROLO, DENSIDADE = 32 KG/M3, E=*50* MM (COLETADO CAIXA)	Material	m²	1.1000000	16.39	18.02		
Insumo	I-TJAM - CONST - 45	Próprio	ESPUMA EXPANSIVA ANTI CHAMA MANUAL 750ML	Material	UN	0.5000000	118.40	59.20		
				MO sem LS =>		15.28	LS =>	12.89	MO com LS =>	28.17
						Quant. =>	145.1200000	Preço Total =>	52,388.32	

3.3			FORNECIMENTO E INSTALAÇÕES DE PORTAS CORTA-FOGO					35,053.75		
3.3.1	Código	Banco	Descrição	Tipo	Und	Quant.	Valor Unit	Total		
Composição	90838	SINAPI	PORTA CORTA-FOGO 90X210X4CM - FORNECIMENTO E INSTALAÇÃO. AF_12/2019	ESQV - ESQUADRIAS/FERRAGENS/VIDROS	UN	1.0000000	1,321.93	1,321.93		
Composição Auxiliar	88629	SINAPI	ARGAMASSA TRAÇO 1:3 (EM VOLUME DE CIMENTO E AREIA MÉDIA ÚMIDA), PREPARO MANUAL. AF_08/2019	SEDI - SERVIÇOS DIVERSOS	m³	0.0422000	735.06	31.01		
Composição Auxiliar	88309	SINAPI	PEDREIRO COM ENCARGOS COMPLEMENTARES	SEDI - SERVIÇOS DIVERSOS	H	3.4640000	21.52	74.54		
Composição Auxiliar	88316	SINAPI	SERVENTE COM ENCARGOS COMPLEMENTARES	SEDI - SERVIÇOS DIVERSOS	H	1.7320000	17.80	30.82		
Insumo	00011154	SINAPI	PORTA CORTA-FOGO PARA SAIDA DE EMERGENCIA, COM FECHADURA, VAO LUZ DE 90 X 210 CM, CLASSE P-90 (NBR 11742)	Material	UN	1.0000000	1,185.56	1,185.56		
				MO sem LS =>		37.53	LS =>	31.67	MO com LS =>	69.20

Quant. => 11.0000000 Preço Total => 14,541.23

3.3.2	Código	Banco	Descrição	Tipo	Und	Quant.	Valor Unit	Total	
Composição	TJAM / CONST 862	Próprio	BARRA ANTIPANICO SIMPLES, COM FECHADURA LADO OPOSTO, COR CINZA - FORNECIMENTO E INSTALAÇÃO	ESQV - ESQUADRIAS/FERRAGENS/VIDROS	UN	1.0000000	547.89	547.89	
Composição Auxiliar	88315	SINAPI	SERRALHEIRO COM ENCARGOS COMPLEMENTARES	SEDI - SERVIÇOS DIVERSOS	H	1.0000000	21.41	21.41	
Composição Auxiliar	88251	SINAPI	AUXILIAR DE SERRALHEIRO COM ENCARGOS COMPLEMENTARES	SEDI - SERVIÇOS DIVERSOS	H	1.0000000	17.95	17.95	
Insumo	00039620	SINAPI	BARRA ANTIPANICO SIMPLES, COM FECHADURA LADO OPOSTO, COR CINZA	Material	UN	1.0000000	508.53	508.53	
MO sem LS =>					12.98	LS =>	10.96	MO com LS =>	23.94
						Quant. =>	11.0000000	Preço Total =>	6,026.79

3.3.3	Código	Banco	Descrição	Tipo	Und	Quant.	Valor Unit	Total	
Composição	TJAM/CONST - 638	Próprio	PINTURA COM TINTA ANTICHAMA	PINT - PINTURAS	m ²	1.0000000	79.81	79.81	
Composição Auxiliar	88310	SINAPI	PINTOR COM ENCARGOS COMPLEMENTARES	SEDI - SERVIÇOS DIVERSOS	H	1.0531000	22.60	23.80	
Insumo	I-TJAM - CONST - 49	Próprio	TINTA ANTICHAMA	Material	L	0.4134000	131.43	54.33	
Insumo	00005318	SINAPI	SOLVENTE DILUENTE A BASE DE AGUARRAS	Material	L	0.1240000	13.59	1.68	
MO sem LS =>					7.84	LS =>	6.62	MO com LS =>	14.46
						Quant. =>	26.4600000	Preço Total =>	2,111.77

3.3.4	Código	Banco	Descrição	Tipo	Und	Quant.	Valor Unit	Total
-------	--------	-------	-----------	------	-----	--------	------------	-------

Composição	102183	SINAPI	PORTA PIVOTANTE DE VIDRO TEMPERADO, 2 FOLHAS DE 90X210 CM, ESPESSURA DE 10MM, INCLUSIVE ACESSÓRIOS. AF_01/2021	ESQV - ESQUADRIAS/FERRAGENS/VIDROS	UN	1.0000000	2,311.26	2,311.26		
Composição Auxiliar	88325	SINAPI	VIDRACEIRO COM ENCARGOS COMPLEMENTARES	SEDI - SERVIÇOS DIVERSOS	H	4.1000000	23.26	95.36		
Composição Auxiliar	88316	SINAPI	SERVENTE COM ENCARGOS COMPLEMENTARES	SEDI - SERVIÇOS DIVERSOS	H	3.9880000	17.80	70.98		
Insumo	00003104	SINAPI	CONJ. DE FERRAGENS PARA PORTA DE VIDRO TEMPERADO, EM ZAMAC CROMADO, CONTEMPLANDO: DOBRADICA INF.; DOBRADICA SUP.; PIVO PARA DOBRADICA INF.; PIVO PARA DOBRADICA SUP.; FECHADURA CENTRAL EM ZAMC CROMADO; CONTRA FECHADURA DE PRESSAO	Material	CJ	2.0000000	99.11	198.22		
Insumo	00005031	SINAPI	VIDRO TEMPERADO INCOLOR PARA PORTA DE ABRIR, E = 10 MM (SEM FERRAGENS E SEM COLOCACAO)	Material	m²	3.7800000	515.00	1,946.70		
				MO sem LS =>		56.65	LS =>	47.81	MO com LS =>	104.46
						Quant. =>	2.0000000	Preço Total =>	4,622.52	

3.3.5	Código	Banco	Descrição	Tipo	Und	Quant.	Valor Unit	Total
Composição	102181	SINAPI	INSTALAÇÃO DE VIDRO TEMPERADO, E = 10 MM, ENCAIXADO EM PERFIL U. AF_01/2021_P	ESQV - ESQUADRIAS/FERRAGENS/VIDROS	m²	1.0000000	576.79	576.79
Composição Auxiliar	88325	SINAPI	VIDRACEIRO COM ENCARGOS COMPLEMENTARES	SEDI - SERVIÇOS DIVERSOS	H	1.4180000	23.26	32.98
Composição Auxiliar	88316	SINAPI	SERVENTE COM ENCARGOS COMPLEMENTARES	SEDI - SERVIÇOS DIVERSOS	H	1.3780000	17.80	24.52
Insumo	00011950	SINAPI	BUCHA DE NYLON SEM ABA S6, COM PARAFUSO DE 4,20 X 40 MM EM ACO ZINCADO COM ROSCA SOBERBA, CABECA CHATA E FENDA PHILLIPS	Material	UN	1.7050000	0.26	0.44

Insumo	00039432	SINAPI	FITA DE PAPEL REFORCADA COM LAMINA DE METAL PARA REFORCO DE CANTOS DE CHAPA DE GESSO PARA DRYWALL	Material	M	2.3220000	2.46	5.71		
Insumo	00034360	SINAPI	PERFIL DE ALUMINIO ANODIZADO	Material	KG	0.7480000	42.59	31.85		
Insumo	00039961	SINAPI	SILICONE ACETICO USO GERAL INCOLOR 280 G	Material	UN	0.3090000	16.67	5.15		
Insumo	00010507	SINAPI	VIDRO TEMPERADO INCOLOR E = 10 MM, SEM COLOCACAO	Material	m²	1.0000000	476.14	476.14		
				MO sem LS =>		19.58	LS =>	16.52	MO com LS =>	36.10
						Quant. =>	6.0000000	Preço Total =>	3,460.74	

3.3.6	Código	Banco	Descrição	Tipo	Und	Quant.	Valor Unit	Total		
Composição	TJAM / CONST 863	Próprio	BARRA ANTIPANICO SIMPLES, PARA PORTA DE VIDRO, COR CINZA , COR CINZA - FORNECIMENTO E INSTALAÇÃO	ESQV - ESQUADRIAS/FERRAGENS/VIDROS	UN	1.0000000	584.04	584.04		
Composição Auxiliar	88315	SINAPI	SERRALHEIRO COM ENCARGOS COMPLEMENTARES	SEDI - SERVIÇOS DIVERSOS	H	1.0000000	21.41	21.41		
Composição Auxiliar	88251	SINAPI	AUXILIAR DE SERRALHEIRO COM ENCARGOS COMPLEMENTARES	SEDI - SERVIÇOS DIVERSOS	H	1.0000000	17.95	17.95		
Insumo	00039623	SINAPI	BARRA ANTIPANICO SIMPLES, PARA PORTA DE VIDRO, COR CINZA	Material	UN	1.0000000	544.68	544.68		
				MO sem LS =>		12.98	LS =>	10.96	MO com LS =>	23.94
						Quant. =>	6.0000000	Preço Total =>	3,504.24	

3.3.7	Código	Banco	Descrição	Tipo	Und	Quant.	Valor Unit	Total
Composição	102191	SINAPI	REMOÇÃO DE VIDRO LISO COMUM DE ESQUADRIA COM BAGUETE DE ALUMÍNIO OU PVC. AF_01/2021	ESQV - ESQUADRIAS/FERRAGENS/VIDROS	m²	1.0000000	19.75	19.75
Composição Auxiliar	88325	SINAPI	VIDRACEIRO COM ENCARGOS COMPLEMENTARES	SEDI - SERVIÇOS DIVERSOS	H	0.4870000	23.26	11.32

Composição Auxiliar	88316	SINAPI	SERVENTE COM ENCARGOS COMPLEMENTARES	SEDI - SERVIÇOS DIVERSOS	H	0.4740000	17.80	8.43	
				MO sem LS =>	6.72	LS =>	5.68	MO com LS =>	12.40
						Quant. =>	6.0000000	Preço Total =>	118.50

3.3.8	Código	Banco	Descrição	Tipo	Und	Quant.	Valor Unit	Total	
Composição	97644	SINAPI	REMOÇÃO DE PORTAS, DE FORMA MANUAL, SEM REAPROVEITAMENTO. AF_12/2017	SERP - SERVIÇOS PRELIMINARES	m²	1.0000000	7.41	7.41	
Composição Auxiliar	88309	SINAPI	PEDREIRO COM ENCARGOS COMPLEMENTARES	SEDI - SERVIÇOS DIVERSOS	H	0.1315000	21.52	2.82	
Composição Auxiliar	88316	SINAPI	SERVENTE COM ENCARGOS COMPLEMENTARES	SEDI - SERVIÇOS DIVERSOS	H	0.2582000	17.80	4.59	
				MO sem LS =>	2.41	LS =>	2.03	MO com LS =>	4.44
						Quant. =>	52.9200000	Preço Total =>	392.13

3.3.9	Código	Banco	Descrição	Tipo	Und	Quant.	Valor Unit	Total	
Composição	TJAM/CONST - 523	Próprio	REMOÇÃO DE PORTA DE VIDRO TEMPERADO, COM REAPROVEITAMENTO.	ESQV - ESQUADRIAS/FERRAGENS/VIDROS	m²	1.0000000	52.54	52.54	
Composição Auxiliar	88243	SINAPI	AJUDANTE ESPECIALIZADO COM ENCARGOS COMPLEMENTARES	SEDI - SERVIÇOS DIVERSOS	H	1.3000000	20.74	26.96	
Composição Auxiliar	88325	SINAPI	VIDRACEIRO COM ENCARGOS COMPLEMENTARES	SEDI - SERVIÇOS DIVERSOS	H	1.1000000	23.26	25.58	
				MO sem LS =>	18.54	LS =>	15.65	MO com LS =>	34.19
						Quant. =>	5.2500000	Preço Total =>	275.83

3.4	Código	Banco	Descrição	Tipo	Und	Quant.	Valor Unit	Total
			FORNECIMENTO E INSTALAÇÃO DE CORRIMÃO					13,040.35
3.4.1								
Composição	99855	SINAPI	CORRIMÃO SIMPLES, DIÂMETRO EXTERNO = 1 1/2", EM AÇO GALVANIZADO. AF_04/2019_P	ESQV - ESQUADRIAS/FERRAGENS/VIDROS	M	1.0000000	116.82	116.82

Composição Auxiliar	88251	SINAPI	AUXILIAR DE SERRALHEIRO COM ENCARGOS COMPLEMENTARES	SEDI - SERVIÇOS DIVERSOS	H	0.7780000	17.95	13.96		
Composição Auxiliar	88315	SINAPI	SERRALHEIRO COM ENCARGOS COMPLEMENTARES	SEDI - SERVIÇOS DIVERSOS	H	0.9480000	21.41	20.29		
Insumo	00007568	SINAPI	BUCHA DE NYLON SEM ABA S10, COM PARAFUSO DE 6,10 X 65 MM EM ACO ZINCADO COM ROSCA SOBERBA, CABECA CHATA E FENDA PHILLIPS	Material	UN	3.2730000	0.79	2.58		
Insumo	00011002	SINAPI	ELETRODO REVESTIDO AWS - E6013, DIAMETRO IGUAL A 2,50 MM	Material	KG	0.0040000	16.32	0.06		
Insumo	00011033	SINAPI	SUPORTE PARA CALHA DE 150 MM EM FERRO GALVANIZADO	Material	UN	1.0910000	6.70	7.30		
Insumo	00021012	SINAPI	TUBO ACO GALVANIZADO COM COSTURA, CLASSE LEVE, DN 40 MM (1 1/2"), E = 3,00 MM, *3,48* KG/M (NBR 5580)	Material	M	1.0290000	70.59	72.63		
				MO sem LS =>		11.36	LS =>	9.58	MO com LS =>	20.94
						Quant. =>	90.0000000	Preço Total =>	10,513.80	

3.4.2	Código	Banco	Descrição	Tipo	Und	Quant.	Valor Unit	Total		
Composição	TJAM/CONST - 638	Próprio	PINTURA COM TINTA ANTICHAMA	PINT - PINTURAS	m²	1.0000000	79.81	79.81		
Composição Auxiliar	88310	SINAPI	PINTOR COM ENCARGOS COMPLEMENTARES	SEDI - SERVIÇOS DIVERSOS	H	1.0531000	22.60	23.80		
Insumo	I-TJAM - CONST - 49	Próprio	TINTA ANTICHAMA	Material	L	0.4134000	131.43	54.33		
Insumo	00005318	SINAPI	SOLVENTE DILUENTE A BASE DE AGUARRAS	Material	L	0.1240000	13.59	1.68		
				MO sem LS =>		7.84	LS =>	6.62	MO com LS =>	14.46
						Quant. =>	29.0000000	Preço Total =>	2,314.49	

3.4.3	Código	Banco	Descrição	Tipo	Und	Quant.	Valor Unit	Total
-------	--------	-------	-----------	------	-----	--------	------------	-------

Composição	TJAM/CONST - 624	Próprio	REMOÇÃO DE CORRIMÃO DE FORMA MANUAL, SEM REAPROVEITAMENTO	SERP - SERVIÇOS PRELIMINARES	m	1.0000000	2.82	2.82	
Composição Auxiliar	88267	SINAPI	ENCANADOR OU BOMBEIRO HIDRÁULICO COM ENCARGOS COMPLEMENTARES	SEDI - SERVIÇOS DIVERSOS	H	0.0500000	20.91	1.04	
Composição Auxiliar	88316	SINAPI	SERVENTE COM ENCARGOS COMPLEMENTARES	SEDI - SERVIÇOS DIVERSOS	H	0.1000000	17.80	1.78	
				MO sem LS =>	0.92	LS =>	0.78	MO com LS =>	1.70
					Quant. =>	75.2000000	Preço Total =>	212.06	

3.5			INSTALAÇÃO DE REDE DE HIDRANTES					39,707.50	
3.5.1	Código	Banco	Descrição	Tipo	Und	Quant.	Valor Unit	Total	
Composição	93358	SINAPI	ESCAVAÇÃO MANUAL DE VALA COM PROFUNDIDADE MENOR OU IGUAL A 1,30 M. AF_02/2021	MOVMT - MOVIMENTO DE TERRA	m³	1.0000000	70.41	70.41	
Composição Auxiliar	88316	SINAPI	SERVENTE COM ENCARGOS COMPLEMENTARES	SEDI - SERVIÇOS DIVERSOS	H	3.9560000	17.80	70.41	
				MO sem LS =>	21.90	LS =>	18.49	MO com LS =>	40.39
					Quant. =>	24.0000000	Preço Total =>	1,689.84	

3.5.2	Código	Banco	Descrição	Tipo	Und	Quant.	Valor Unit	Total	
Composição	96995	SINAPI	REATERRO MANUAL APILOADO COM SOQUETE. AF_10/2017	MOVMT - MOVIMENTO DE TERRA	m³	1.0000000	42.69	42.69	
Composição Auxiliar	88316	SINAPI	SERVENTE COM ENCARGOS COMPLEMENTARES	SEDI - SERVIÇOS DIVERSOS	H	2.3986000	17.80	42.69	
				MO sem LS =>	13.28	LS =>	11.20	MO com LS =>	24.48
					Quant. =>	45.0000000	Preço Total =>	1,921.05	

3.5.3	Código	Banco	Descrição	Tipo	Und	Quant.	Valor Unit	Total
--------------	---------------	--------------	------------------	-------------	------------	---------------	-----------------------	--------------

Composição	92336	SINAPI	TUBO DE AÇO GALVANIZADO COM COSTURA, CLASSE MÉDIA, CONEXÃO RANHURADA, DN 65 (2 1/2"), INSTALADO EM PRUMADAS - FORNECIMENTO E INSTALAÇÃO. AF_10/2020	INHI - INSTALAÇÕES HIDROSANITÁRIAS	M	1.0000000	142.95	142.95		
Composição Auxiliar	88248	SINAPI	AUXILIAR DE ENCANADOR OU BOMBEIRO HIDRÁULICO COM ENCARGOS COMPLEMENTARES	SEDI - SERVIÇOS DIVERSOS	H	0.3060000	16.90	5.17		
Composição Auxiliar	88267	SINAPI	ENCANADOR OU BOMBEIRO HIDRÁULICO COM ENCARGOS COMPLEMENTARES	SEDI - SERVIÇOS DIVERSOS	H	0.3060000	20.91	6.39		
Insumo	00007701	SINAPI	TUBO AÇO GALVANIZADO COM COSTURA, CLASSE MEDIA, DN 2.1/2", E = *3,65* MM, PESO *6,51* KG/M (NBR 5580)	Material	M	1.0390000	126.46	131.39		
				MO sem LS =>		3.90	LS =>	3.29	MO com LS =>	7.19
						Quant. =>	151.0000000	Preço Total =>	21,585.45	

3.5.4	Código	Banco	Descrição	Tipo	Und	Quant.	Valor Unit	Total		
Composição	92642	SINAPI	TÊ, EM FERRO GALVANIZADO, CONEXÃO ROSQUEADA, DN 65 (2 1/2"), INSTALADO EM REDE DE ALIMENTAÇÃO PARA HIDRANTE - FORNECIMENTO E INSTALAÇÃO. AF_10/2020	INHI - INSTALAÇÕES HIDROSANITÁRIAS	UN	1.0000000	169.05	169.05		
Composição Auxiliar	88248	SINAPI	AUXILIAR DE ENCANADOR OU BOMBEIRO HIDRÁULICO COM ENCARGOS COMPLEMENTARES	SEDI - SERVIÇOS DIVERSOS	H	1.4710000	16.90	24.85		
Composição Auxiliar	88267	SINAPI	ENCANADOR OU BOMBEIRO HIDRÁULICO COM ENCARGOS COMPLEMENTARES	SEDI - SERVIÇOS DIVERSOS	H	1.4710000	20.91	30.75		
Insumo	00007307	SINAPI	FUNDO ANTICORROSIVO PARA METAIS FERROSOS (ZARCAO)	Material	L	0.0110000	22.17	0.24		
Insumo	00003148	SINAPI	FITA VEDA ROSCA EM ROLOS DE 18 MM X 50 M (L X C)	Material	UN	0.0450000	9.40	0.42		
Insumo	00006299	SINAPI	TE DE FERRO GALVANIZADO, DE 2 1/2"	Material	UN	1.0000000	112.79	112.79		
				MO sem LS =>		18.76	LS =>	15.84	MO com LS =>	34.60

						Quant. =>	4.0000000	Preço Total =>	676.20	
3.5.5	Código	Banco	Descrição	Tipo	Und	Quant.	Valor Unit	Total		
Composição	97488	SINAPI	CURVA 90 GRAUS, EM AÇO, CONEXÃO SOLDADA, DN 65 (2 1/2"), INSTALADO EM REDE DE ALIMENTAÇÃO PARA HIDRANTE - FORNECIMENTO E INSTALAÇÃO. AF_10/2020	INHI - INSTALAÇÕES HIDROS SANITÁRIAS	UN	1.0000000	276.25	276.25		
Composição Auxiliar	88248	SINAPI	AUXILIAR DE ENCANADOR OU BOMBEIRO HIDRÁULICO COM ENCARGOS COMPLEMENTARES	SEDI - SERVIÇOS DIVERSOS	H	0.5860000	16.90	9.90		
Composição Auxiliar	88267	SINAPI	ENCANADOR OU BOMBEIRO HIDRÁULICO COM ENCARGOS COMPLEMENTARES	SEDI - SERVIÇOS DIVERSOS	H	0.5860000	20.91	12.25		
Composição Auxiliar	88317	SINAPI	SOLDADOR COM ENCARGOS COMPLEMENTARES	SEDI - SERVIÇOS DIVERSOS	H	0.5860000	25.34	14.84		
Insumo	00040422	SINAPI	CURVA 90 GRAUS EM AÇO CARBONO, RAI0 CURTO, SOLDAVEL, PRESSAO 3.000 LBS, DN 2 1/2"	Material	UN	1.0000000	238.17	238.17		
Insumo	00011002	SINAPI	ELETRODO REVESTIDO AWS - E6013, DIAMETRO IGUAL A 2,50 MM	Material	KG	0.0670000	16.32	1.09		
					MO sem LS =>	12.81	LS =>	10.81	MO com LS =>	23.62
						Quant. =>	9.0000000	Preço Total =>	2,486.25	
3.5.6	Código	Banco	Descrição	Tipo	Und	Quant.	Valor Unit	Total		
Composição	100760	SINAPI	PINTURA COM TINTA ALQUÍDICA DE ACABAMENTO (ESMALTE SINTÉTICO BRILHANTE) APLICADA A ROLO OU PINCEL SOBRE SUPERFÍCIES METÁLICAS (EXCETO PERFIL) EXECUTADO EM OBRA (02 DEMÃOS). AF_01/2020	PINT - PINTURAS	m²	1.0000000	36.22	36.22		
Composição Auxiliar	88310	SINAPI	PINTOR COM ENCARGOS COMPLEMENTARES	SEDI - SERVIÇOS DIVERSOS	H	1.3559000	22.60	30.64		

Insumo	00005318	SINAPI	SOLVENTE DILUENTE A BASE DE AGUARRAS	Material	L	0.0255000	13.59	0.34		
Insumo	00007292	SINAPI	TINTA ESMALTE SINTETICO PREMIUM BRILHANTE	Material	L	0.2549000	20.56	5.24		
				MO sem LS =>		10.10	LS =>	8.53	MO com LS =>	18.63
						Quant. =>	83.0000000	Preço Total =>	3,006.26	

3.5.7	Código	Banco	Descrição	Tipo	Und	Quant.	Valor Unit	Total
Composição	TJAM/CONST - 439	Próprio	ABRIGO PARA HIDRANTE, 90X60X17CM, COM REGISTRO GLOBO ANGULAR 45 GRAUS 2 1/2", ADAPTADOR STORZ 2 1/2", MANGUEIRA DE INCÊNDIO 15M, REDUÇÃO 2 1/2 X 1 1/2" E ESGUICHO EM LATÃO REGULÁVEL 1 1/2" - FORNECIMENTO E INSTALAÇÃO.	ASTU - ASSENTAMENTO DE TUBOS E PECAS	UN	1.0000000	1,724.03	1,724.03
Composição Auxiliar	88248	SINAPI	AUXILIAR DE ENCANADOR OU BOMBEIRO HIDRÁULICO COM ENCARGOS COMPLEMENTARES	SEDI - SERVIÇOS DIVERSOS	H	3.0370000	16.90	51.32
Composição Auxiliar	88248	SINAPI	AUXILIAR DE ENCANADOR OU BOMBEIRO HIDRÁULICO COM ENCARGOS COMPLEMENTARES	SEDI - SERVIÇOS DIVERSOS	H	3.0370000	16.90	51.32
Insumo	00010899	SINAPI	ADAPTADOR, EM LATAO, ENGATE RAPIDO 2 1/2" X ROSCA INTERNA 5 FIOS 2 1/2", PARA INSTALACAO PREDIAL DE COMBATE A INCENDIO	Material	UN	1.0000000	81.48	81.48
Insumo	00004350	SINAPI	BUCHA DE NYLON, DIAMETRO DO FURO 8 MM, COMPRIMENTO 40 MM, COM PARAFUSO DE ROSCA SOBERBA, CABECA CHATA, FENDA SIMPLES, 4,8 X 50 MM	Material	UN	4.0000000	0.48	1.92

Insumo	00020963	SINAPI	CAIXA DE INCENDIO/ABRIGO PARA MANGUEIRA, DE SOBREPOR/EXTERNA, COM 90 X 60 X 17 CM, EM CHAPA DE ACO, PORTA COM VENTILACAO, VISOR COM A INSCRICAO "INCENDIO", SUPORTE/CESTA INTERNA PARA A MANGUEIRA, PINTURA ELETROSTATICA VERMELHA	Material	UN	1.0000000	305.39	305.39		
Insumo	00020971	SINAPI	CHAVE DUPLA PARA CONEXOES TIPO STORZ, ENGATE RAPIDO 1 1/2" X 2 1/2", EM LATAO, PARA INSTALACAO PREDIAL COMBATE A INCENDIO	Material	UN	1.0000000	17.71	17.71		
Insumo	00037555	SINAPI	ESGUICHO JATO REGULAVEL, TIPO ELKHART, ENGATE RAPIDO 2 1/2", PARA COMBATE A INCENDIO	Material	UN	1.0000000	265.71	265.71		
Insumo	00037527	SINAPI	MANGUEIRA DE INCENDIO, TIPO 2, DE 1 1/2", COMPRIMENTO = 15 M, TECIDO EM FIO DE POLIESTER E TUBO INTERNO EM BORRACHA SINTETICA, COM UNIOES ENGATE RAPIDO	Material	UN	2.0000000	381.59	763.18		
Insumo	00010904	SINAPI	REGISTRO OU VALVULA GLOBO ANGULAR EM LATAO, PARA HIDRANTES EM INSTALACAO PREDIAL DE INCENDIO, 45 GRAUS, DIAMETRO DE 2 1/2", COM VOLANTE, CLASSE DE PRESSAO DE ATE 200 PSI	Material	UN	1.0000000	186.00	186.00		
				MO sem LS =>		32.15	LS =>	27.13	MO com LS =>	59.28
						Quant. =>	3.0000000	Preço Total =>	5,172.09	

3.5.8	Código	Banco	Descrição	Tipo	Und	Quant.	Valor Unit	Total
Composição	TJAM/CONST - 616	Próprio	CAIXA EM ALVENARIA PARA HIDRANTE DE PASSEIO, INCLUSIVE REQUADRO E TAMPA DE FERRO FUNDIDO COM INSCRICAO "INCÊNDIO"	DROP - DRENAGEM/OBRAS DE CONTENÇÃO / POÇOS DE VISITA E CAIXAS	UN	1.0000000	849.49	849.49

Composição Auxiliar	88309	SINAPI	PEDREIRO COM ENCARGOS COMPLEMENTARES	SEDI - SERVIÇOS DIVERSOS	H	5.2000000	21.52	111.90		
Composição Auxiliar	88316	SINAPI	SERVENTE COM ENCARGOS COMPLEMENTARES	SEDI - SERVIÇOS DIVERSOS	H	3.0000000	17.80	53.40		
Insumo	00000370	SINAPI	AREIA MEDIA - POSTO JAZIDA/FORNECEDOR (RETIRADO NA JAZIDA, SEM TRANSPORTE)	Material	m³	0.0800000	75.00	6.00		
Insumo	00004720	SINAPI	PEDRA BRITADA N. 0, OU PEDRISCO (4,8 A 9,5 MM) POSTO PEDREIRA/FORNECEDOR, SEM FRETE	Material	m³	0.0211000	114.84	2.42		
Insumo	00001106	SINAPI	CAL HIDRATADA CH-I PARA ARGAMASSAS	Material	KG	4.9100000	1.82	8.93		
Insumo	00001379	SINAPI	CIMENTO PORTLAND COMPOSTO CP II-32	Material	KG	22.3400000	1.04	23.23		
Insumo	00007258	SINAPI	TIJOLO CERAMICO MACICO COMUM *5 X 10 X 20* CM (L X A X C)	Material	UN	90.0000000	0.71	63.90		
Insumo	I-TJAM - CONST - 44	Próprio	TAMPA DE FERRO FUNDIDO 40 X 60 CM COM A INSCRICAO INCENDIO	Material	UN	1.0000000	579.71	579.71		
				MO sem LS =>		55.56	LS =>	46.88	MO com LS =>	102.44
						Quant. =>	1.0000000	Preço Total =>	849.49	

3.5.9	Código	Banco	Descrição	Tipo	Und	Quant.	Valor Unit	Total
Composição	95253	SINAPI	VÁLVULA DE ESFERA BRUTA, BRONZE, ROSCÁVEL, 2	INHI - INSTALAÇÕES HIDROSANITÁRIAS	UN	1.0000000	145.67	145.67
Composição Auxiliar	88248	SINAPI	AUXILIAR DE ENCANADOR OU BOMBEIRO HIDRÁULICO COM ENCARGOS COMPLEMENTARES	SEDI - SERVIÇOS DIVERSOS	H	0.3398000	16.90	5.74
Composição Auxiliar	88267	SINAPI	ENCANADOR OU BOMBEIRO HIDRÁULICO COM ENCARGOS COMPLEMENTARES	SEDI - SERVIÇOS DIVERSOS	H	0.3398000	20.91	7.10
Insumo	00003148	SINAPI	FITA VEDA ROSCA EM ROLOS DE 18 MM X 50 M (L X C)	Material	UN	0.0240000	9.40	0.22
Insumo	00011747	SINAPI	VALVULA DE ESFERA BRUTA EM BRONZE, BITOLA 2 " (REF 1552-B)	Material	UN	1.0000000	132.61	132.61

MO sem LS => 4.33 LS => 3.65 MO com LS => 7.98
 Quant. => 1.0000000 Preço Total => 145.67

3.5.10	Código	Banco	Descrição	Tipo	Und	Quant.	Valor Unit	Total		
Composição	94992	SINAPI	EXECUÇÃO DE PASSEIO (CALÇADA) OU PISO DE CONCRETO COM CONCRETO MOLDADO IN LOCO, FEITO EM OBRA, ACABAMENTO CONVENCIONAL, ESPESSURA 6 CM, ARMADO. AF_07/2016	PISO - PISOS	m²	1.0000000	91.26	91.26		
Composição Auxiliar	94964	SINAPI	CONCRETO FCK = 20MPA, TRAÇO 1:2,7:3 (EM MASSA SECA DE CIMENTO/ AREIA MÉDIA/ BRITA 1) - PREPARO MECÂNICO COM BETONEIRA 400 L. AF_05/2021	FUES - FUNDAÇÕES E ESTRUTURAS	m³	0.0728000	535.24	38.96		
Composição Auxiliar	88262	SINAPI	CARPINTEIRO DE FORMAS COM ENCARGOS COMPLEMENTARES	SEDI - SERVIÇOS DIVERSOS	H	0.1354000	21.29	2.88		
Composição Auxiliar	88309	SINAPI	PEDREIRO COM ENCARGOS COMPLEMENTARES	SEDI - SERVIÇOS DIVERSOS	H	0.2217000	21.52	4.77		
Composição Auxiliar	88316	SINAPI	SERVEnte COM ENCARGOS COMPLEMENTARES	SEDI - SERVIÇOS DIVERSOS	H	0.3570000	17.80	6.35		
Insumo	00003777	SINAPI	LONA PLASTICA PESADA PRETA, E = 150 MICRA	Material	m²	1.1280000	0.84	0.94		
Insumo	00004517	SINAPI	SARRAFO *2,5 X 7,5* CM EM PINUS, MISTA OU EQUIVALENTE DA REGIAO - BRUTA	Material	M	0.4500000	1.61	0.72		
Insumo	00007156	SINAPI	TELA DE ACO SOLDADA NERVURADA, CA-60, Q-196, (3,11 KG/M2), DIAMETRO DO FIO = 5,0 MM, LARGURA = 2,45 M, ESPACAMENTO DA MALHA = 10 X 10 CM	Material	m²	1.1224000	32.65	36.64		
					MO sem LS =>	6.71	LS =>	5.66	MO com LS =>	12.37
						Quant. =>	20.0000000	Preço Total =>	1,825.20	

3.5.11	Código	Banco	Descrição	Tipo	Und	Quant.	Valor Unit	Total
--------	--------	-------	-----------	------	-----	--------	------------	-------

Composição	TJAM/CONST - 75	Próprio	CAIXA COLETORA	SEDI - SERVIÇOS DIVERSOS	UND	1.0000000	350.00	350.00	
Insumo	COTAÇÃO	Próprio	CAIXA COLETORA	Equipamento	UND	1.0000000	350.00	350.00	
				MO sem LS =>	0.00	LS =>	0.00	MO com LS =>	0.00
					Quant. =>	1.0000000	Preço Total =>	350.00	

3.6			INSTALAÇÃO DE SISTEMA PARA BOMBA DE INCÊNDIO					4,729.36	
3.6.1	Código	Banco	Descrição	Tipo	Und	Quant.	Valor Unit	Total	
Composição	101917	SINAPI	MANÔMETRO 0 A 200 PSI (0 A 14 KGF/CM2), D = 50MM - FORNECIMENTO E INSTALAÇÃO. AF_10/2020	INES - INSTALAÇÕES ESPECIAIS	UN	1.0000000	120.18	120.18	
Composição Auxiliar	88248	SINAPI	AUXILIAR DE ENCANADOR OU BOMBEIRO HIDRÁULICO COM ENCARGOS COMPLEMENTARES	SEDI - SERVIÇOS DIVERSOS	H	0.8430000	16.90	14.24	
Composição Auxiliar	88267	SINAPI	ENCANADOR OU BOMBEIRO HIDRÁULICO COM ENCARGOS COMPLEMENTARES	SEDI - SERVIÇOS DIVERSOS	H	0.8430000	20.91	17.62	
Insumo	00003146	SINAPI	FITA VEDA ROSCA EM ROLOS DE 18 MM X 10 M (L X C)	Material	UN	0.0120000	2.55	0.03	
Insumo	00012899	SINAPI	MANOMETRO COM CAIXA EM ACO PINTADO, ESCALA *10* KGF/CM2 (*10* BAR), DIAMETRO NOMINAL DE *63* MM, CONEXAO DE 1/4"	Material	UN	1.0000000	88.29	88.29	
				MO sem LS =>	10.75	LS =>	9.07	MO com LS =>	19.82
					Quant. =>	1.0000000	Preço Total =>	120.18	

3.6.2	Código	Banco	Descrição	Tipo	Und	Quant.	Valor Unit	Total
Composição	99625	SINAPI	VÁLVULA DE RETENÇÃO HORIZONTAL, DE BRONZE, ROSCÁVEL, 3" - FORNECIMENTO E INSTALAÇÃO. AF_08/2021	INHI - INSTALAÇÕES HIDROS SANITÁRIAS	UN	1.0000000	612.41	612.41
Composição Auxiliar	88248	SINAPI	AUXILIAR DE ENCANADOR OU BOMBEIRO HIDRÁULICO COM ENCARGOS COMPLEMENTARES	SEDI - SERVIÇOS DIVERSOS	H	0.5695000	16.90	9.62

Composição Auxiliar	88267	SINAPI	ENCANADOR OU BOMBEIRO HIDRÁULICO COM ENCARGOS COMPLEMENTARES	SEDI - SERVIÇOS DIVERSOS	H	0.5695000	20.91	11.90		
Insumo	00003148	SINAPI	FITA VEDA ROSCA EM ROLOS DE 18 MM X 50 M (L X C)	Material	UN	0.0354000	9.40	0.33		
Insumo	00010406	SINAPI	VALVULA DE RETENCAO HORIZONTAL, DE BRONZE (PN-25), 3", 400 PSI, TAMPA DE PORCA DE UNIAO, EXTREMIDADES COM ROSCA	Material	UN	1.0000000	590.56	590.56		
				MO sem LS =>		7.26	LS =>	6.13	MO com LS =>	13.39
						Quant. =>	1.0000000	Preço Total =>	612.41	

3.6.3	Código	Banco	Descrição	Tipo	Und	Quant.	Valor Unit	Total		
Composição	103019	SINAPI	REGISTRO OU VÁLVULA GLOBO ANGULAR EM LATÃO, PARA HIDRANTES EM INSTALAÇÃO PREDIAL DE INCÊNDIO, 45 GRAUS, 2 1/2" - FORNECIMENTO E INSTALAÇÃO. AF_08/2021	INHI - INSTALAÇÕES HIDROS SANITÁRIAS	UN	1.0000000	203.46	203.46		
Composição Auxiliar	88248	SINAPI	AUXILIAR DE ENCANADOR OU BOMBEIRO HIDRÁULICO COM ENCARGOS COMPLEMENTARES	SEDI - SERVIÇOS DIVERSOS	H	0.4546000	16.90	7.68		
Composição Auxiliar	88267	SINAPI	ENCANADOR OU BOMBEIRO HIDRÁULICO COM ENCARGOS COMPLEMENTARES	SEDI - SERVIÇOS DIVERSOS	H	0.4546000	20.91	9.50		
Insumo	00003148	SINAPI	FITA VEDA ROSCA EM ROLOS DE 18 MM X 50 M (L X C)	Material	UN	0.0302000	9.40	0.28		
Insumo	00010904	SINAPI	REGISTRO OU VALVULA GLOBO ANGULAR EM LATAO, PARA HIDRANTES EM INSTALACAO PREDIAL DE INCENDIO, 45 GRAUS, DIAMETRO DE 2 1/2", COM VOLANTE, CLASSE DE PRESSAO DE ATE 200 PSI	Material	UN	1.0000000	186.00	186.00		
				MO sem LS =>		5.79	LS =>	4.89	MO com LS =>	10.68
						Quant. =>	2.0000000	Preço Total =>	406.92	

3.6.4	Código	Banco	Descrição	Tipo	Und	Quant.	Valor Unit	Total	
Composição	94499	SINAPI	REGISTRO DE GAVETA BRUTO, LATÃO, ROSCÁVEL, 2 1/2" - FORNECIMENTO E INSTALAÇÃO. AF_08/2021	INHI - INSTALAÇÕES HIDROS SANITÁRIAS	UN	1.0000000	187.09	187.09	
Composição Auxiliar	88248	SINAPI	AUXILIAR DE ENCANADOR OU BOMBEIRO HIDRÁULICO COM ENCARGOS COMPLEMENTARES	SEDI - SERVIÇOS DIVERSOS	H	0.4546000	16.90	7.68	
Composição Auxiliar	88267	SINAPI	ENCANADOR OU BOMBEIRO HIDRÁULICO COM ENCARGOS COMPLEMENTARES	SEDI - SERVIÇOS DIVERSOS	H	0.4546000	20.91	9.50	
Insumo	00003148	SINAPI	FITA VEDA ROSCA EM ROLOS DE 18 MM X 50 M (L X C)	Material	UN	0.0302000	9.40	0.28	
Insumo	00006011	SINAPI	REGISTRO GAVETA BRUTO EM LATAO FORJADO, BITOLA 2 1/2 " (REF 1509)	Material	UN	1.0000000	169.63	169.63	
MO sem LS =>					5.79	LS =>	4.89	MO com LS =>	10.68
					Quant. =>	2.0000000	Preço Total =>	374.18	

3.6.5	Código	Banco	Descrição	Tipo	Und	Quant.	Valor Unit	Total	
Composição	94501	SINAPI	REGISTRO DE GAVETA BRUTO, LATÃO, ROSCÁVEL, 4" - FORNECIMENTO E INSTALAÇÃO. AF_08/2021	INHI - INSTALAÇÕES HIDROS SANITÁRIAS	UN	1.0000000	455.66	455.66	
Composição Auxiliar	88248	SINAPI	AUXILIAR DE ENCANADOR OU BOMBEIRO HIDRÁULICO COM ENCARGOS COMPLEMENTARES	SEDI - SERVIÇOS DIVERSOS	H	0.7225000	16.90	12.21	
Composição Auxiliar	88267	SINAPI	ENCANADOR OU BOMBEIRO HIDRÁULICO COM ENCARGOS COMPLEMENTARES	SEDI - SERVIÇOS DIVERSOS	H	0.7225000	20.91	15.10	
Insumo	00003148	SINAPI	FITA VEDA ROSCA EM ROLOS DE 18 MM X 50 M (L X C)	Material	UN	0.0452000	9.40	0.42	
Insumo	00006027	SINAPI	REGISTRO GAVETA BRUTO EM LATAO FORJADO, BITOLA 4 " (REF 1509)	Material	UN	1.0000000	427.93	427.93	
MO sem LS =>					9.21	LS =>	7.78	MO com LS =>	16.99
					Quant. =>	1.0000000	Preço Total =>	455.66	

3.6.6	Código	Banco	Descrição	Tipo	Und	Quant.	Valor Unit	Total	
Composição	TJAM / CONST 861	Próprio	LUVA DE CORRER, PVC, SOLDÁVEL, DN 100MM, INSTALADO EM PRUMADA DE ÁGUA FORNECIMENTO E INSTALAÇÃO. AF_12/2014	INHI - INSTALAÇÕES HIDROS SANITÁRIAS	UN	1.0000000	67.78	67.78	
Composição Auxiliar	88248	SINAPI	AUXILIAR DE ENCANADOR OU BOMBEIRO HIDRÁULICO COM ENCARGOS COMPLEMENTARES	SEDI - SERVIÇOS DIVERSOS	H	0.0850000	16.90	1.43	
Composição Auxiliar	88267	SINAPI	ENCANADOR OU BOMBEIRO HIDRÁULICO COM ENCARGOS COMPLEMENTARES	SEDI - SERVIÇOS DIVERSOS	H	0.0850000	20.91	1.77	
Insumo	00000122	SINAPI	ADESIVO PLASTICO PARA PVC, FRASCO COM *850* GR	Material	UN	0.0240000	49.01	1.17	
Insumo	00020083	SINAPI	SOLUCAO PREPARADORA / LIMPADORA PARA PVC, FRASCO COM 1000 CM3	Material	UN	0.0300000	55.53	1.66	
Insumo	00038383	SINAPI	LIXA D'AGUA EM FOLHA, GRAO 100	Material	UN	0.0280000	1.17	0.03	
Insumo	00003840	SINAPI	LUVA DE CORRER DEFOFO, PVC, JE, DN 100 MM	Material	UN	1.0000000	61.72	61.72	
MO sem LS =>					1.08	LS =>	0.91	MO com LS =>	1.99
					Quant. =>	4.0000000	Preço Total =>	271.12	

3.6.7	Código	Banco	Descrição	Tipo	Und	Quant.	Valor Unit	Total
Composição	94791	SINAPI	ADAPTADOR COM FLANGES LIVRES, PVC, SOLDÁVEL LONGO, DN 110 MM X 4 , INSTALADO EM RESERVAÇÃO DE ÁGUA DE EDIFICAÇÃO QUE POSSUA RESERVATÓRIO DE FIBRA/FIBROCIMENTO FORNECIMENTO E INSTALAÇÃO. AF_06/2016	INHI - INSTALAÇÕES HIDROS SANITÁRIAS	UN	1.0000000	336.75	336.75
Composição Auxiliar	88248	SINAPI	AUXILIAR DE ENCANADOR OU BOMBEIRO HIDRÁULICO COM ENCARGOS COMPLEMENTARES	SEDI - SERVIÇOS DIVERSOS	H	0.3080000	16.90	5.20
Composição Auxiliar	88267	SINAPI	ENCANADOR OU BOMBEIRO HIDRÁULICO COM ENCARGOS COMPLEMENTARES	SEDI - SERVIÇOS DIVERSOS	H	0.3080000	20.91	6.44

Insumo	00000106	SINAPI	ADAPTADOR PVC SOLDAVEL, LONGO, COM FLANGE LIVRE, 110 MM X 4", PARA CAIXA D' AGUA	Material	UN	1.0000000	319.10	319.10		
Insumo	00020080	SINAPI	ADESIVO PLASTICO PARA PVC, FRASCO COM 175 GR	Material	UN	0.1940000	15.99	3.10		
Insumo	00038383	SINAPI	LIXA D'AGUA EM FOLHA, GRAO 100	Material	UN	0.0310000	1.17	0.03		
Insumo	00020083	SINAPI	SOLUCAO PREPARADORA / LIMPADORA PARA PVC, FRASCO COM 1000 CM3	Material	UN	0.0520000	55.53	2.88		
					MO sem LS =>	3.93	LS =>	3.31	MO com LS =>	7.24
						Quant. =>	3.0000000	Preço Total =>	1,010.25	

3.6.8	Código	Banco	Descrição	Tipo	Und	Quant.	Valor Unit	Total		
Composição	92896	SINAPI	UNIÃO, EM FERRO GALVANIZADO, DN 65 (2 1/2"), CONEXÃO ROSQUEADA, INSTALADO EM REDE DE ALIMENTAÇÃO PARA HIDRANTE - FORNECIMENTO E INSTALAÇÃO. AF_10/2020	INHI - INSTALAÇÕES HIDROS SANITÁRIAS	UN	1.0000000	179.14	179.14		
Composição Auxiliar	88248	SINAPI	AUXILIAR DE ENCANADOR OU BOMBEIRO HIDRÁULICO COM ENCARGOS COMPLEMENTARES	SEDI - SERVIÇOS DIVERSOS	H	0.7360000	16.90	12.43		
Composição Auxiliar	88267	SINAPI	ENCANADOR OU BOMBEIRO HIDRÁULICO COM ENCARGOS COMPLEMENTARES	SEDI - SERVIÇOS DIVERSOS	H	0.7360000	20.91	15.38		
Insumo	00007307	SINAPI	FUNDO ANTICORROSIVO PARA METAIS FERROSOS (ZARCAO)	Material	L	0.0070000	22.17	0.15		
Insumo	00003148	SINAPI	FITA VEDA ROSCA EM ROLOS DE 18 MM X 50 M (L X C)	Material	UN	0.0300000	9.40	0.28		
Insumo	00009889	SINAPI	UNIAO DE FERRO GALVANIZADO, COM ROSCA BSP, COM ASSENTO PLANO, DE 2 1/2"	Material	UN	1.0000000	150.90	150.90		
					MO sem LS =>	9.39	LS =>	7.92	MO com LS =>	17.31
						Quant. =>	2.0000000	Preço Total =>	358.28	

3.6.9	Código	Banco	Descrição	Tipo	Und	Quant.	Valor Unit	Total
-------	--------	-------	-----------	------	-----	--------	------------	-------

Composição	91341	SINAPI	PORTA EM ALUMÍNIO DE ABRIR TIPO VENEZIANA COM GUARNIÇÃO, FIXAÇÃO COM PARAFUSOS - FORNECIMENTO E INSTALAÇÃO. AF_12/2019	ESQV - ESQUADRIAS/FERRAGENS/VIDROS	m²	1.0000000	560.18	560.18	
Composição Auxiliar	88309	SINAPI	PEDREIRO COM ENCARGOS COMPLEMENTARES	SEDI - SERVIÇOS DIVERSOS	H	0.3826000	21.52	8.23	
Composição Auxiliar	88316	SINAPI	SERVENTE COM ENCARGOS COMPLEMENTARES	SEDI - SERVIÇOS DIVERSOS	H	0.1910000	17.80	3.39	
Insumo	00007568	SINAPI	BUCHA DE NYLON SEM ABA S10, COM PARAFUSO DE 6,10 X 65 MM EM ACO ZINCADO COM ROSCA SOBERBA, CABECA CHATA E FENDA PHILLIPS	Material	UN	4.8166000	0.79	3.80	
Insumo	00036888	SINAPI	GUARNICAO/MOLDURA DE ACABAMENTO PARA ESQUADRIA DE ALUMINIO ANODIZADO NATURAL, PARA 1 FACE	Material	M	6.8504000	25.07	171.73	
Insumo	00039025	SINAPI	PORTA DE ABRIR EM ALUMINIO TIPO VENEZIANA, ACABAMENTO ANODIZADO NATURAL, SEM GUARNICAO/ALIZAR/VISTA, 87 X 210 CM	Material	UN	0.5473000	640.91	350.77	
Insumo	00000142	SINAPI	SELANTE ELASTICO MONOCOMPONENTE A BASE DE POLIURETANO (PU) PARA JUNTAS DIVERSAS	Material	310ML	0.8829000	25.22	22.26	
				MO sem LS =>	3.92	LS =>	3.31	MO com LS =>	7.23
					Quant. =>	2.0000000	Preço Total =>	1,120.36	

3.7			INSTALAÇÃO DE CENTRAL DE ALARME E INCÊNDIO					159,771.84
3.7.1	Código	Banco	Descrição	Tipo	Und	Quant.	Valor Unit	Total
Composição	TJAM/CONST - 629	Próprio	CENTRAL DE ALARME DE INCÊNDIO ENDEREÇÁVEL 500 ENDEREÇOS	INES - INSTALAÇÕES ESPECIAIS	UN	1.0000000	5,886.34	5,886.34
Composição Auxiliar	88264	SINAPI	ELETRICISTA COM ENCARGOS COMPLEMENTARES	SEDI - SERVIÇOS DIVERSOS	H	1.0000000	24.89	24.89
Composição Auxiliar	88247	SINAPI	AUXILIAR DE ELETRICISTA COM ENCARGOS COMPLEMENTARES	SEDI - SERVIÇOS DIVERSOS	H	1.0000000	19.78	19.78

Insumo	I-TJAM - CONST - 46	Próprio	CENTRAL DE ALARME DE INCÊNDIO ENDEREÇÁVEL 500 ENDEREÇOS	Material	UN	1.0000000	5,841.67	5,841.67		
				MO sem LS =>		15.84	LS =>	13.37	MO com LS =>	29.21
						Quant. =>	1.0000000	Preço Total =>	5,886.34	

3.7.2	Código	Banco	Descrição	Tipo	Und	Quant.	Valor Unit	Total		
Composição	91925	SINAPI	CABO DE COBRE FLEXÍVEL ISOLADO, 1,5 MM², ANTI-CHAMA 0,6/1,0 KV, PARA CIRCUITOS TERMINAIS - FORNECIMENTO E INSTALAÇÃO. AF_12/2015	INEL - INSTALAÇÃO ELÉTRICA/ELETRIFICAÇÃO E ILUMINAÇÃO EXTERNA	M	1.0000000	3.57	3.57		
Composição Auxiliar	88264	SINAPI	ELETRICISTA COM ENCARGOS COMPLEMENTARES	SEDI - SERVIÇOS DIVERSOS	H	0.0240000	24.89	0.59		
Composição Auxiliar	88247	SINAPI	AUXILIAR DE ELETRICISTA COM ENCARGOS COMPLEMENTARES	SEDI - SERVIÇOS DIVERSOS	H	0.0240000	19.78	0.47		
Insumo	00000993	SINAPI	CABO DE COBRE, FLEXIVEL, CLASSE 4 OU 5, ISOLACAO EM PVC/A, ANTICHAMA BWF-B, COBERTURA PVC-ST1, ANTICHAMA BWF-B, 1 CONDUTOR, 0,6/1 KV, SECAO NOMINAL 1,5 MM2	Material	M	1.1900000	2.10	2.49		
Insumo	00021127	SINAPI	FITA ISOLANTE ADESIVA ANTICHAMA, USO ATE 750 V, EM ROLO DE 19 MM X 5 M	Material	UN	0.0090000	3.21	0.02		
				MO sem LS =>		0.37	LS =>	0.32	MO com LS =>	0.69
						Quant. =>	4,020.0000000	Preço Total =>	14,351.40	

3.7.3	Código	Banco	Descrição	Tipo	Und	Quant.	Valor Unit	Total
Composição	95745	SINAPI	ELETRODUTO DE AÇO GALVANIZADO, CLASSE LEVE, DN 20 MM (3/4"), APARENTE, INSTALADO EM TETO - FORNECIMENTO E INSTALAÇÃO. AF_11/2016_P	INEL - INSTALAÇÃO ELÉTRICA/ELETRIFICAÇÃO E ILUMINAÇÃO EXTERNA	M	1.0000000	20.42	20.42

Composição Auxiliar	95753	SINAPI	LUVA DE EMENDA PARA ELETRODUTO, AÇO GALVANIZADO, DN 20 MM (3/4), APARENTE, INSTALADA EM TETO - FORNECIMENTO E INSTALAÇÃO. AF_11/2016_P	INEL - INSTALAÇÃO ELÉTRICA/ELETRIFICAÇÃO E ILUMINAÇÃO EXTERNA	UN	0.3333000	6.82	2.27		
Composição Auxiliar	91170	SINAPI	FIXAÇÃO DE TUBOS HORIZONTAIS DE PVC, CPVC OU COBRE DIÂMETROS MENORES OU IGUAIS A 40 MM OU ELETROCALHAS ATÉ 150MM DE LARGURA, COM ABRAÇADEIRA METÁLICA RÍGIDA TIPO D 1/2", FIXADA EM PERFILADO EM LAJE. AF_05/2015	INHI - INSTALAÇÕES HIDROSANITÁRIAS	M	1.0000000	2.49	2.49		
Composição Auxiliar	88264	SINAPI	ELETRICISTA COM ENCARGOS COMPLEMENTARES	SEDI - SERVIÇOS DIVERSOS	H	0.0824000	24.89	2.05		
Composição Auxiliar	88247	SINAPI	AUXILIAR DE ELETRICISTA COM ENCARGOS COMPLEMENTARES	SEDI - SERVIÇOS DIVERSOS	H	0.0824000	19.78	1.62		
Insumo	00021128	SINAPI	!EM PROCESSO DESATIVACAO! ELETRODUTO EM ACO GALVANIZADO ELETROLITICO, LEVE, DIAMETRO 3/4", PAREDE DE 0,90 MM	Material	M	1.0500000	11.42	11.99		
				MO sem LS =>		2.42	LS =>	2.04	MO com LS =>	4.46
						Quant. 2,010.0000000			Preço Total =>	41,044.20

3.7.4	Código	Banco	Descrição	Tipo	Und	Quant.	Valor Unit	Total
Composição	95801	SINAPI	CONDULETE DE ALUMÍNIO, TIPO X, PARA ELETRODUTO DE AÇO GALVANIZADO DN 20 MM (3/4	INEL - INSTALAÇÃO ELÉTRICA/ELETRIFICAÇÃO E ILUMINAÇÃO EXTERNA	UN	1.0000000	35.01	35.01
Composição Auxiliar	88264	SINAPI	ELETRICISTA COM ENCARGOS COMPLEMENTARES	SEDI - SERVIÇOS DIVERSOS	H	0.4967000	24.89	12.36
Composição Auxiliar	88247	SINAPI	AUXILIAR DE ELETRICISTA COM ENCARGOS COMPLEMENTARES	SEDI - SERVIÇOS DIVERSOS	H	0.4967000	19.78	9.82
Insumo	00011950	SINAPI	BUCHA DE NYLON SEM ABA S6, COM PARAFUSO DE 4,20 X 40 MM EM ACO ZINCADO COM ROSCA SOBERBA, CABECA CHATA E FENDA PHILLIPS	Material	UN	2.0000000	0.26	0.52

Insumo	00002580	SINAPI	CONDULETE DE ALUMINIO TIPO X, PARA ELETRODUTO ROSCAVEL DE 3/4", COM TAMPA CEGA	Material	UN	1.0000000	12.31	12.31		
				MO sem LS =>		7.86	LS =>	6.64	MO com LS =>	14.50
						Quant. =>	260.0000000	Preço Total =>	9,102.60	

3.7.5	Código	Banco	Descrição	Tipo	Und	Quant.	Valor Unit	Total		
Composição	100759	SINAPI	PINTURA COM TINTA ALQUÍDICA DE ACABAMENTO (ESMALTE SINTÉTICO BRILHANTE) PULVERIZADA SOBRE SUPERFÍCIES METÁLICAS (EXCETO PERFIL) EXECUTADO EM OBRA (02 DEMÃOS). AF_01/2020_P	PINT - PINTURAS	m²	1.0000000	33.97	33.97		
Composição Auxiliar	88310	SINAPI	PINTOR COM ENCARGOS COMPLEMENTARES	SEDI - SERVIÇOS DIVERSOS	H	1.0531000	22.60	23.80		
Insumo	00005318	SINAPI	SOLVENTE DILUENTE A BASE DE AGUARRAS	Material	L	0.1240000	13.59	1.68		
Insumo	00007292	SINAPI	TINTA ESMALTE SINTETICO PREMIUM BRILHANTE	Material	L	0.4134000	20.56	8.49		
				MO sem LS =>		7.84	LS =>	6.62	MO com LS =>	14.46
						Quant. =>	255.7200000	Preço Total =>	8,686.80	

3.7.6	Código	Banco	Descrição	Tipo	Und	Quant.	Valor Unit	Total		
Composição	TJAM / CONST 853	Próprio	DETECTOR ÓPTICO DE FUMAÇA ENDEREÇÁVEL	INES - INSTALAÇÕES ESPECIAIS	UN	1.0000000	254.30	254.30		
Composição Auxiliar	88264	SINAPI	ELETRICISTA COM ENCARGOS COMPLEMENTARES	SEDI - SERVIÇOS DIVERSOS	H	1.0000000	24.89	24.89		
Composição Auxiliar	88243	SINAPI	AJUDANTE ESPECIALIZADO COM ENCARGOS COMPLEMENTARES	SEDI - SERVIÇOS DIVERSOS	H	1.0000000	20.74	20.74		
Insumo	I-TJAM - CONST - 47	Próprio	DETECTOR ÓPTICO DE FUMAÇA ENDEREÇÁVEL	Material	UN	1.0000000	208.67	208.67		
				MO sem LS =>		16.44	LS =>	13.87	MO com LS =>	30.31

Quant. => 160.000000 **Preço Total => 40,688.00**

3.7.7	Código	Banco	Descrição	Tipo	Und	Quant.	Valor Unit	Total	
Composição	TJAM / CONST 855	Próprio	ACIONADOR MANUAL DE ALARME DE INCÊNDIO COM MARTELO ENDEREÇÁVEL	ASTU - ASSENTAMENTO DE TUBOS E PECAS	UN	1.0000000	178.25	178.25	
Composição Auxiliar	88264	SINAPI	ELETRICISTA COM ENCARGOS COMPLEMENTARES	SEDI - SERVIÇOS DIVERSOS	H	1.0000000	24.89	24.89	
Composição Auxiliar	88247	SINAPI	AUXILIAR DE ELETRICISTA COM ENCARGOS COMPLEMENTARES	SEDI - SERVIÇOS DIVERSOS	H	1.0000000	19.78	19.78	
Insumo	I-TJAM - CONST - 58	Próprio	ACIONADOR MANUAL DE ALARME DE INCÊNDIO COM MARTELO ENDEREÇÁVEL	Material	UN	1.0000000	133.58	133.58	
				MO sem LS =>	15.84	LS =>	13.37	MO com LS =>	29.21
						Quant. =>	30.0000000	Preço Total =>	5,347.50

3.7.8	Código	Banco	Descrição	Tipo	Und	Quant.	Valor Unit	Total	
Composição	TJAM / CONST 856	Próprio	SIRENE AUDIOVISUAL ENDEREÇAVEL	INES - INSTALAÇÕES ESPECIAIS	UN	1.0000000	227.11	227.11	
Composição Auxiliar	88264	SINAPI	ELETRICISTA COM ENCARGOS COMPLEMENTARES	SEDI - SERVIÇOS DIVERSOS	H	1.0000000	24.89	24.89	
Composição Auxiliar	88247	SINAPI	AUXILIAR DE ELETRICISTA COM ENCARGOS COMPLEMENTARES	SEDI - SERVIÇOS DIVERSOS	H	1.0000000	19.78	19.78	
Insumo	I-TJAM - CONST - 59	Próprio	SIRENE AUDIOVISUAL ENDEREÇAVEL	Material	UN	1.0000000	182.44	182.44	
				MO sem LS =>	15.84	LS =>	13.37	MO com LS =>	29.21
						Quant. =>	30.0000000	Preço Total =>	6,813.30

3.7.9	Código	Banco	Descrição	Tipo	Und	Quant.	Valor Unit	Total
Composição	TJAM/CONST - 606	Próprio	REMOÇÃO E RECOLOCAÇÃO DE FORROS DE DRYWALL, PVC E FIBROMINERAL, DE FORMA MANUAL	SEDI - SERVIÇOS DIVERSOS	m²	1.0000000	13.53	13.53
Composição Auxiliar	88316	SINAPI	SERVENTE COM ENCARGOS COMPLEMENTARES	SEDI - SERVIÇOS DIVERSOS	H	0.0507000	17.80	0.90

Composição Auxiliar	88278	SINAPI	MONTADOR DE ESTRUTURA METÁLICA COM ENCARGOS COMPLEMENTARES	SEDI - SERVIÇOS DIVERSOS	H	0.5000000	25.27	12.63	
				MO sem LS =>	5.33	LS =>	4.49	MO com LS =>	9.82
						Quant. =>	2,000.0000000	Preço Total =>	27,060.00

3.7.10	Código	Banco	Descrição	Tipo	Und	Quant.	Valor Unit	Total	
Composição	93358	SINAPI	ESCAVAÇÃO MANUAL DE VALA COM PROFUNDIDADE MENOR OU IGUAL A 1,30 M. AF_02/2021	MOVMT - MOVIMENTO DE TERRA	m³	1.0000000	70.41	70.41	
Composição Auxiliar	88316	SINAPI	SERVENTE COM ENCARGOS COMPLEMENTARES	SEDI - SERVIÇOS DIVERSOS	H	3.9560000	17.80	70.41	
				MO sem LS =>	21.90	LS =>	18.49	MO com LS =>	40.39
						Quant. =>	7.0000000	Preço Total =>	492.87

3.7.11	Código	Banco	Descrição	Tipo	Und	Quant.	Valor Unit	Total	
Composição	96995	SINAPI	REATERRO MANUAL APILOADO COM SOQUETE. AF_10/2017	MOVMT - MOVIMENTO DE TERRA	m³	1.0000000	42.69	42.69	
Composição Auxiliar	88316	SINAPI	SERVENTE COM ENCARGOS COMPLEMENTARES	SEDI - SERVIÇOS DIVERSOS	H	2.3986000	17.80	42.69	
				MO sem LS =>	13.28	LS =>	11.20	MO com LS =>	24.48
						Quant. =>	7.0000000	Preço Total =>	298.83

3.8	Código	Banco	Descrição	Tipo	Und	Quant.	Valor Unit	Total
			REMOÇÃO E REINSTALAÇÃO DE ABRIGO PARA HIDRANTE					270.99
3.8.1								
Composição	97622	SINAPI	DEMOLIÇÃO DE ALVENARIA DE BLOCO FURADO, DE FORMA MANUAL, SEM REAPROVEITAMENTO. AF_12/2017	SERP - SERVIÇOS PRELIMINARES	m³	1.0000000	46.22	46.22
Composição Auxiliar	88309	SINAPI	PÉDREIRO COM ENCARGOS COMPLEMENTARES	SEDI - SERVIÇOS DIVERSOS	H	0.2250000	21.52	4.84

Composição Auxiliar	88316	SINAPI	SERVENTE COM ENCARGOS COMPLEMENTARES	SEDI - SERVIÇOS DIVERSOS	H	2.3248000	17.80	41.38	
				MO sem LS =>	14.55	LS =>	12.28	MO com LS =>	26.83
						Quant. =>	0.7000000	Preço Total =>	32.35

3.8.2	Código	Banco	Descrição	Tipo	Und	Quant.	Valor Unit	Total	
Composição	87496	SINAPI	ALVENARIA DE VEDAÇÃO DE BLOCOS CERÂMICOS FURADOS NA HORIZONTAL DE 9X19X19CM (ESPESSURA 9CM) DE PAREDES COM ÁREA LÍQUIDA MENOR QUE 6M² SEM VÃOS E ARGAMASSA DE ASSENTAMENTO COM PREPARO MANUAL. AF_06/2014	PARE - PAREDES/PAINEIS	m²	1.0000000	84.92	84.92	
Composição Auxiliar	87369	SINAPI	ARGAMASSA TRAÇO 1:2:8 (EM VOLUME DE CIMENTO, CAL E AREIA MÉDIA ÚMIDA) PARA EMBOÇO/MASSA ÚNICA/ASSENTAMENTO DE ALVENARIA DE VEDAÇÃO, PREPARO MANUAL. AF_08/2019	SEDI - SERVIÇOS DIVERSOS	m³	0.0098000	794.75	7.78	
Composição Auxiliar	88309	SINAPI	PEDREIRO COM ENCARGOS COMPLEMENTARES	SEDI - SERVIÇOS DIVERSOS	H	1.6900000	21.52	36.36	
Composição Auxiliar	88316	SINAPI	SERVENTE COM ENCARGOS COMPLEMENTARES	SEDI - SERVIÇOS DIVERSOS	H	0.8450000	17.80	15.04	
Insumo	00007266	SINAPI	BLOCO CERAMICO VAZADO PARA ALVENARIA DE VEDACAO, DE 9 X 19 X 19 CM (L X A X C)	Material	MIL	0.0279300	827.75	23.11	
Insumo	00037395	SINAPI	PINO DE ACO COM FURO, HASTE = 27 MM (ACAO DIRETA)	Material	CENTO	0.0094000	40.21	0.37	
Insumo	00034557	SINAPI	TELA DE ACO SOLDADA GALVANIZADA/ZINCADA PARA ALVENARIA, FIO D = *1,20 A 1,70* MM, MALHA 15 X 15 MM, (C X L) *50 X 7,5* CM	Material	M	0.7850000	2.89	2.26	
				MO sem LS =>	17.93	LS =>	15.13	MO com LS =>	33.06
						Quant. =>	0.7000000	Preço Total =>	59.44

3.8.3	Código	Banco	Descrição	Tipo	Und	Quant.	Valor Unit	Total	
Composição	87879	SINAPI	CHAPISCO APLICADO EM ALVENARIAS E ESTRUTURAS DE CONCRETO INTERNAS, COM COLHER DE PEDREIRO. ARGAMASSA TRAÇO 1:3 COM PREPARO EM BETONEIRA 400L. AF_06/2014	REVE - REVESTIMENTO E TRATAMENTO DE SUPERFÍCIES	m²	1.0000000	4.17	4.17	
Composição Auxiliar	87313	SINAPI	ARGAMASSA TRAÇO 1:3 (EM VOLUME DE CIMENTO E AREIA GROSSA ÚMIDA) PARA CHAPISCO CONVENCIONAL, PREPARO MECÂNICO COM BETONEIRA 400 L. AF_08/2019	SEDI - SERVIÇOS DIVERSOS	m³	0.0042000	609.51	2.55	
Composição Auxiliar	88309	SINAPI	PEDREIRO COM ENCARGOS COMPLEMENTARES	SEDI - SERVIÇOS DIVERSOS	H	0.0700000	21.52	1.50	
Composição Auxiliar	88316	SINAPI	SERVENTE COM ENCARGOS COMPLEMENTARES	SEDI - SERVIÇOS DIVERSOS	H	0.0070000	17.80	0.12	
MO sem LS =>					0.72	LS =>	0.61	MO com LS =>	1.33
					Quant. =>	0.7000000	Preço Total =>	2.91	

3.8.4	Código	Banco	Descrição	Tipo	Und	Quant.	Valor Unit	Total
Composição	87781	SINAPI	EMBOÇO OU MASSA ÚNICA EM ARGAMASSA TRAÇO 1:2:8, PREPARO MANUAL, APLICADA MANUALMENTE EM PANOS DE FACHADA COM PRESENÇA DE VÃOS, ESPESSURA DE 35 MM. AF_06/2014	REVE - REVESTIMENTO E TRATAMENTO DE SUPERFÍCIES	m²	1.0000000	70.18	70.18
Composição Auxiliar	87369	SINAPI	ARGAMASSA TRAÇO 1:2:8 (EM VOLUME DE CIMENTO, CAL E AREIA MÉDIA ÚMIDA) PARA EMBOÇO/MASSA ÚNICA/ASSENTAMENTO DE ALVENARIA DE VEDAÇÃO, PREPARO MANUAL. AF_08/2019	SEDI - SERVIÇOS DIVERSOS	m³	0.0421000	794.75	33.45
Composição Auxiliar	88309	SINAPI	PEDREIRO COM ENCARGOS COMPLEMENTARES	SEDI - SERVIÇOS DIVERSOS	H	0.8600000	21.52	18.50
Composição Auxiliar	88316	SINAPI	SERVENTE COM ENCARGOS COMPLEMENTARES	SEDI - SERVIÇOS DIVERSOS	H	0.8600000	17.80	15.30

Insumo	00037411	SINAPI	TELA DE ACO SOLDADA GALVANIZADA/ZINCADA PARA ALVENARIA, FIO D = *1,24 MM, MALHA 25 X 25 MM	Material	m²	0.1388000	21.15	2.93		
				MO sem LS =>		13.79	LS =>	11.63	MO com LS =>	25.42
					Quant. =>	0.7000000		Preço Total =>	49.12	

3.8.5	Código	Banco	Descrição	Tipo	Und	Quant.	Valor Unit	Total		
Composição	96129	SINAPI	APLICAÇÃO MANUAL DE MASSA ACRÍLICA EM SUPERFÍCIES INTERNAS DE SACADA DE EDIFÍCIOS DE MÚLTIPLOS PAVIMENTOS, UMA DEMÃO. AF_05/2017	PINT - PINTURAS	m²	1.0000000	23.41	23.41		
Composição Auxiliar	88310	SINAPI	PINTOR COM ENCARGOS COMPLEMENTARES	SEDI - SERVIÇOS DIVERSOS	H	0.7470000	22.60	16.88		
Composição Auxiliar	88316	SINAPI	SERVENTE COM ENCARGOS COMPLEMENTARES	SEDI - SERVIÇOS DIVERSOS	H	0.1870000	17.80	3.32		
Insumo	00004056	SINAPI	ITEM PROCESSO DE DESATIVACAO!MASSA ACRILICA PARA PAREDES INTERIOR/EXTERIOR	Material	GL	0.1640000	19.49	3.19		
Insumo	00003767	SINAPI	LIXA EM FOLHA PARA PAREDE OU MADEIRA, NUMERO 120 (COR VERMELHA)	Material	UN	0.0600000	0.42	0.02		
				MO sem LS =>		6.59	LS =>	5.57	MO com LS =>	12.16
					Quant. =>	0.7000000		Preço Total =>	16.38	

3.8.6	Código	Banco	Descrição	Tipo	Und	Quant.	Valor Unit	Total
Composição	88489	SINAPI	APLICAÇÃO MANUAL DE PINTURA COM TINTA LÁTEX ACRÍLICA EM PAREDES, DUAS DEMÃOS. AF_06/2014	PINT - PINTURAS	m²	1.0000000	11.15	11.15
Composição Auxiliar	88310	SINAPI	PINTOR COM ENCARGOS COMPLEMENTARES	SEDI - SERVIÇOS DIVERSOS	H	0.1870000	22.60	4.22
Composição Auxiliar	88316	SINAPI	SERVENTE COM ENCARGOS COMPLEMENTARES	SEDI - SERVIÇOS DIVERSOS	H	0.0690000	17.80	1.22

Insumo	00007356	SINAPI	TINTA ACRILICA PREMIUM, COR BRANCO FOSCO	Material	L	0.3300000	17.33	5.71		
				MO sem LS =>		1.77	LS =>	1.49	MO com LS =>	3.26
						Quant. =>	0.7000000	Preço Total =>	7.80	

3.8.7	Código	Banco	Descrição	Tipo	Und	Quant.	Valor Unit	Total		
Composição	TJAM / CONST 851	Próprio	RETIRADA E REINSTALAÇÃO DE ABRIGO PARA MANGUEIRAS (90X60 CM)	ESQV - ESQUADRIAS/FERRAGENS/VIDROS	UN	1.0000000	102.99	102.99		
Composição Auxiliar	88248	SINAPI	AUXILIAR DE ENCANADOR OU BOMBEIRO HIDRÁULICO COM ENCARGOS COMPLEMENTARES	SEDI - SERVIÇOS DIVERSOS	H	2.1103000	16.90	35.66		
Composição Auxiliar	88267	SINAPI	ENCANADOR OU BOMBEIRO HIDRÁULICO COM ENCARGOS COMPLEMENTARES	SEDI - SERVIÇOS DIVERSOS	H	3.2203000	20.91	67.33		
				MO sem LS =>		35.21	LS =>	29.72	MO com LS =>	64.93
						Quant. =>	1.0000000	Preço Total =>	102.99	

4			ADEQUAÇÕES SETOR MÉDICO					17,811.73
4.1			FORNECIMENTO E INSTALAÇÃO DE PORTA CORTA-FOGO					2,199.50
4.1.1	Código	Banco	Descrição	Tipo	Und	Quant.	Valor Unit	Total
Composição	90838	SINAPI	PORTA CORTA-FOGO 90X210X4CM - FORNECIMENTO E INSTALAÇÃO. AF_12/2019	ESQV - ESQUADRIAS/FERRAGENS/VIDROS	UN	1.0000000	1,321.93	1,321.93
Composição Auxiliar	88629	SINAPI	ARGAMASSA TRAÇO 1:3 (EM VOLUME DE CIMENTO E AREIA MÉDIA ÚMIDA), PREPARO MANUAL. AF_08/2019	SEDI - SERVIÇOS DIVERSOS	m³	0.0422000	735.06	31.01
Composição Auxiliar	88309	SINAPI	PEDREIRO COM ENCARGOS COMPLEMENTARES	SEDI - SERVIÇOS DIVERSOS	H	3.4640000	21.52	74.54
Composição Auxiliar	88316	SINAPI	SERVENTE COM ENCARGOS COMPLEMENTARES	SEDI - SERVIÇOS DIVERSOS	H	1.7320000	17.80	30.82

Insumo	00011154	SINAPI	PORTA CORTA-FOGO PARA SAIDA DE EMERGENCIA, COM FECHADURA, VAO LUZ DE 90 X 210 CM, CLASSE P-90 (NBR 11742)	Material	UN	1.0000000	1,185.56	1,185.56		
				MO sem LS =>		37.53	LS =>	31.67	MO com LS =>	69.20
						Quant. =>	1.0000000	Preço Total =>	1,321.93	

4.1.2	Código	Banco	Descrição	Tipo	Und	Quant.	Valor Unit	Total		
Composição	TJAM / CONST 862	Próprio	BARRA ANTIPANICO SIMPLES, COM FECHADURA LADO OPOSTO, COR CINZA - FORNECIMENTO E INSTALAÇÃO	ESQV - ESQUADRIAS/FERRAGENS/MIDROS	UN	1.0000000	547.89	547.89		
Composição Auxiliar	88315	SINAPI	SERRALHEIRO COM ENCARGOS COMPLEMENTARES	SEDI - SERVIÇOS DIVERSOS	H	1.0000000	21.41	21.41		
Composição Auxiliar	88251	SINAPI	AUXILIAR DE SERRALHEIRO COM ENCARGOS COMPLEMENTARES	SEDI - SERVIÇOS DIVERSOS	H	1.0000000	17.95	17.95		
Insumo	00039620	SINAPI	BARRA ANTIPANICO SIMPLES, COM FECHADURA LADO OPOSTO, COR CINZA	Material	UN	1.0000000	508.53	508.53		
				MO sem LS =>		12.98	LS =>	10.96	MO com LS =>	23.94
						Quant. =>	1.0000000	Preço Total =>	547.89	

4.1.3	Código	Banco	Descrição	Tipo	Und	Quant.	Valor Unit	Total		
Composição	TJAM/CONST - 638	Próprio	PINTURA COM TINTA ANTICHAMA	PINT - PINTURAS	m²	1.0000000	79.81	79.81		
Composição Auxiliar	88310	SINAPI	PINTOR COM ENCARGOS COMPLEMENTARES	SEDI - SERVIÇOS DIVERSOS	H	1.0531000	22.60	23.80		
Insumo	I-TJAM - CONST - 49	Próprio	TINTA ANTICHAMA	Material	L	0.4134000	131.43	54.33		
Insumo	00005318	SINAPI	SOLVENTE DILUENTE A BASE DE AGUARRAS	Material	L	0.1240000	13.59	1.68		
				MO sem LS =>		7.84	LS =>	6.62	MO com LS =>	14.46
						Quant. =>	3.7800000	Preço Total =>	301.68	

4.1.4	Código	Banco	Descrição	Tipo	Und	Quant.	Valor Unit	Total		
Composição	97644	SINAPI	REMOÇÃO DE PORTAS, DE FORMA MANUAL, SEM REAPROVEITAMENTO. AF_12/2017	SERP - SERVIÇOS PRELIMINARES	m²	1.0000000	7.41	7.41		
Composição Auxiliar	88309	SINAPI	PÉDREIRO COM ENCARGOS COMPLEMENTARES	SEDI - SERVIÇOS DIVERSOS	H	0.1315000	21.52	2.82		
Composição Auxiliar	88316	SINAPI	SERVENTE COM ENCARGOS COMPLEMENTARES	SEDI - SERVIÇOS DIVERSOS	H	0.2582000	17.80	4.59		
					MO sem LS =>	2.41	LS =>	2.03	MO com LS =>	4.44
					Quant. =>	3.7800000	Preço Total =>	28.00		

4.2	FORNECIMENTO E INSTALAÇÃO CORRIMÃO								3,605.61	
4.2.1	Código	Banco	Descrição	Tipo	Und	Quant.	Valor Unit	Total		
Composição	99857	SINAPI	CORRIMÃO SIMPLES, DIÂMETRO EXTERNO = 1 1/2", EM ALUMÍNIO. AF_04/2019_P	ESQV - ESQUADRIAS/FERRAGENS/VIDROS	M	1.0000000	77.54	77.54		
Composição Auxiliar	88251	SINAPI	AUXILIAR DE SERRALHEIRO COM ENCARGOS COMPLEMENTARES	SEDI - SERVIÇOS DIVERSOS	H	1.0930000	17.95	19.61		
Composição Auxiliar	88315	SINAPI	SERRALHEIRO COM ENCARGOS COMPLEMENTARES	SEDI - SERVIÇOS DIVERSOS	H	1.3300000	21.41	28.47		
Insumo	00007568	SINAPI	BUCHA DE NYLON SEM ABA S10, COM PARAFUSO DE 6,10 X 65 MM EM AÇO ZINCADO COM ROSCA SOBERBA, CABECA CHATA E FENDA PHILLIPS	Material	UN	2.1820000	0.79	1.72		
Insumo	00034360	SINAPI	PERFIL DE ALUMINIO ANODIZADO	Material	KG	0.4770000	42.59	20.31		
Insumo	00005104	SINAPI	REBITE DE ALUMINIO VAZADO DE REPUXO, 3,2 X 8 MM (1KG = 1025 UNIDADES)	Material	KG	0.0020000	69.44	0.13		
Insumo	00011033	SINAPI	SUPORTE PARA CALHA DE 150 MM EM FERRO GALVANIZADO	Material	UN	1.0910000	6.70	7.30		
					MO sem LS =>	15.95	LS =>	13.46	MO com LS =>	29.41

Quant. 46.500000 Preço 3,605.61
=> Total =>

					Quant.	46.500000	Preço	3,605.61
					=>	Total =>		
4.3			INSTALAÇÃO DE REDE DE HIDRANTE					12,006.62
4.3.1	Código	Banco	Descrição	Tipo	Und	Quant.	Valor Unit	Total
Composição	TJAM/CONST - 439	Próprio	ABRIGO PARA HIDRANTE, 90X60X17CM, COM REGISTRO GLOBO ANGULAR 45 GRAUS 2 1/2", ADAPTADOR STORZ 2 1/2", MANGUEIRA DE INCÊNDIO 15M, REDUÇÃO 2 1/2 X 1 1/2" E ESGUICHO EM LATÃO REGULÁVEL 1 1/2" - FORNECIMENTO E INSTALAÇÃO.	ASTU - ASSENTAMENTO DE TUBOS E PECAS	UN	1.0000000	1,724.03	1,724.03
Composição Auxiliar	88248	SINAPI	AUXILIAR DE ENCANADOR OU BOMBEIRO HIDRÁULICO COM ENCARGOS COMPLEMENTARES	SEDI - SERVIÇOS DIVERSOS	H	3.0370000	16.90	51.32
Composição Auxiliar	88248	SINAPI	AUXILIAR DE ENCANADOR OU BOMBEIRO HIDRÁULICO COM ENCARGOS COMPLEMENTARES	SEDI - SERVIÇOS DIVERSOS	H	3.0370000	16.90	51.32
Insumo	00010899	SINAPI	ADAPTADOR, EM LATAO, ENGATE RAPIDO 2 1/2" X ROSCA INTERNA 5 FIOS 2 1/2", PARA INSTALACAO PREDIAL DE COMBATE A INCENDIO	Material	UN	1.0000000	81.48	81.48
Insumo	00004350	SINAPI	BUCHA DE NYLON, DIAMETRO DO FURO 8 MM, COMPRIMENTO 40 MM, COM PARAFUSO DE ROSCA SOBERBA, CABECA CHATA, FENDA SIMPLES, 4,8 X 50 MM	Material	UN	4.0000000	0.48	1.92
Insumo	00020963	SINAPI	CAIXA DE INCENDIO/ABRIGO PARA MANGUEIRA, DE SOBREPOR/EXTERNA, COM 90 X 60 X 17 CM, EM CHAPA DE ACO, PORTA COM VENTILACAO, VISOR COM A INSCRICAO "INCENDIO", SUPORTE/CESTA INTERNA PARA A MANGUEIRA, PINTURA ELETROSTATICA VERMELHA	Material	UN	1.0000000	305.39	305.39

Insumo	00020971	SINAPI	CHAVE DUPLA PARA CONEXOES TIPO STORZ, ENGATE RAPIDO 1 1/2" X 2 1/2", EM LATAO, PARA INSTALACAO PREDIAL COMBATE A INCENDIO	Material	UN	1.0000000	17.71	17.71		
Insumo	00037555	SINAPI	ESGUICHO JATO REGULAVEL, TIPO ELKHART, ENGATE RAPIDO 2 1/2", PARA COMBATE A INCENDIO	Material	UN	1.0000000	265.71	265.71		
Insumo	00037527	SINAPI	MANGUEIRA DE INCENDIO, TIPO 2, DE 1 1/2", COMPRIMENTO = 15 M, TECIDO EM FIO DE POLIESTER E TUBO INTERNO EM BORRACHA SINTETICA, COM UNIOES ENGATE RAPIDO	Material	UN	2.0000000	381.59	763.18		
Insumo	00010904	SINAPI	REGISTRO OU VALVULA GLOBO ANGULAR EM LATAO, PARA HIDRANTES EM INSTALACAO PREDIAL DE INCENDIO, 45 GRAUS, DIAMETRO DE 2 1/2", COM VOLANTE, CLASSE DE PRESSAO DE ATE 200 PSI	Material	UN	1.0000000	186.00	186.00		
					MO sem LS =>	32.15	LS =>	27.13	MO com LS =>	59.28
						Quant. =>	1.0000000	Preço Total =>	1,724.03	

4.3.2	Código	Banco	Descrição	Tipo	Und	Quant.	Valor Unit	Total
Composição	92336	SINAPI	TUBO DE AÇO GALVANIZADO COM COSTURA, CLASSE MÉDIA, CONEXÃO RANHURADA, DN 65 (2 1/2"), INSTALADO EM PRUMADAS - FORNECIMENTO E INSTALAÇÃO. AF_10/2020	INHI - INSTALAÇÕES HIDROS SANITÁRIAS	M	1.0000000	142.95	142.95
Composição Auxiliar	88248	SINAPI	AUXILIAR DE ENCANADOR OU BOMBEIRO HIDRÁULICO COM ENCARGOS COMPLEMENTARES	SEDI - SERVIÇOS DIVERSOS	H	0.3060000	16.90	5.17
Composição Auxiliar	88267	SINAPI	ENCANADOR OU BOMBEIRO HIDRÁULICO COM ENCARGOS COMPLEMENTARES	SEDI - SERVIÇOS DIVERSOS	H	0.3060000	20.91	6.39
Insumo	00007701	SINAPI	TUBO ACO GALVANIZADO COM COSTURA, CLASSE MEDIA, DN 2.1/2", E = *3,65* MM, PESO *6,51* KG/M (NBR 5580)	Material	M	1.0390000	126.46	131.39

MO sem LS => 3.90 LS => 3.29 MO com LS => 7.19
Quant. => 36.2800000 Preço Total => 5,186.22

4.3.3	Código	Banco	Descrição	Tipo	Und	Quant.	Valor Unit	Total		
Composição	92642	SINAPI	TÊ, EM FERRO GALVANIZADO, CONEXÃO ROSQUEADA, DN 65 (2 1/2"), INSTALADO EM REDE DE ALIMENTAÇÃO PARA HIDRANTE - FORNECIMENTO E INSTALAÇÃO. AF_10/2020	INHI - INSTALAÇÕES HIDROS SANITÁRIAS	UN	1.0000000	169.05	169.05		
Composição Auxiliar	88248	SINAPI	AUXILIAR DE ENCANADOR OU BOMBEIRO HIDRÁULICO COM ENCARGOS COMPLEMENTARES	SEDI - SERVIÇOS DIVERSOS	H	1.4710000	16.90	24.85		
Composição Auxiliar	88267	SINAPI	ENCANADOR OU BOMBEIRO HIDRÁULICO COM ENCARGOS COMPLEMENTARES	SEDI - SERVIÇOS DIVERSOS	H	1.4710000	20.91	30.75		
Insumo	00007307	SINAPI	FUNDO ANTICORROSIVO PARA METAIS FERROSOS (ZARCAO)	Material	L	0.0110000	22.17	0.24		
Insumo	00003148	SINAPI	FITA VEDA ROSCA EM ROLOS DE 18 MM X 50 M (L X C)	Material	UN	0.0450000	9.40	0.42		
Insumo	00006299	SINAPI	TE DE FERRO GALVANIZADO, DE 2 1/2"	Material	UN	1.0000000	112.79	112.79		
					MO sem LS =>	18.76	LS =>	15.84	MO com LS =>	34.60
						Quant. =>	1.0000000	Preço Total =>	169.05	

4.3.4	Código	Banco	Descrição	Tipo	Und	Quant.	Valor Unit	Total
Composição	97488	SINAPI	CURVA 90 GRAUS, EM AÇO, CONEXÃO SOLDADA, DN 65 (2 1/2"), INSTALADO EM REDE DE ALIMENTAÇÃO PARA HIDRANTE - FORNECIMENTO E INSTALAÇÃO. AF_10/2020	INHI - INSTALAÇÕES HIDROS SANITÁRIAS	UN	1.0000000	276.25	276.25
Composição Auxiliar	88248	SINAPI	AUXILIAR DE ENCANADOR OU BOMBEIRO HIDRÁULICO COM ENCARGOS COMPLEMENTARES	SEDI - SERVIÇOS DIVERSOS	H	0.5860000	16.90	9.90
Composição Auxiliar	88267	SINAPI	ENCANADOR OU BOMBEIRO HIDRÁULICO COM ENCARGOS COMPLEMENTARES	SEDI - SERVIÇOS DIVERSOS	H	0.5860000	20.91	12.25

Composição Auxiliar	88317	SINAPI	SOLDADOR COM ENCARGOS COMPLEMENTARES	SEDI - SERVIÇOS DIVERSOS	H	0.5860000	25.34	14.84		
Insumo	00040422	SINAPI	CURVA 90 GRAUS EM ACO CARBONO, RAO CURTO, SOLDAVEL, PRESSAO 3.000 LBS, DN 2 1/2"	Material	UN	1.0000000	238.17	238.17		
Insumo	00011002	SINAPI	ELETRODO REVESTIDO AWS - E6013, DIAMETRO IGUAL A 2,50 MM	Material	KG	0.0670000	16.32	1.09		
				MO sem LS =>		12.81	LS =>	10.81	MO com LS =>	23.62
						Quant. =>	4.0000000	Preço Total =>	1,105.00	

4.3.5	Código	Banco	Descrição	Tipo	Und	Quant.	Valor Unit	Total		
Composição	100760	SINAPI	PINTURA COM TINTA ALQUÍDICA DE ACABAMENTO (ESMALTE SINTÉTICO BRILHANTE) APLICADA A ROLO OU PINCEL SOBRE SUPERFÍCIES METÁLICAS (EXCETO PERFIL) EXECUTADO EM OBRA (02 DEMÃOS). AF_01/2020	PINT - PINTURAS	m²	1.0000000	36.22	36.22		
Composição Auxiliar	88310	SINAPI	PINTOR COM ENCARGOS COMPLEMENTARES	SEDI - SERVIÇOS DIVERSOS	H	1.3559000	22.60	30.64		
Insumo	00005318	SINAPI	SOLVENTE DILUENTE A BASE DE AGUARRAS	Material	L	0.0255000	13.59	0.34		
Insumo	00007292	SINAPI	TINTA ESMALTE SINTETICO PREMIUM BRILHANTE	Material	L	0.2549000	20.56	5.24		
				MO sem LS =>		10.10	LS =>	8.53	MO com LS =>	18.63
						Quant. =>	14.8100000	Preço Total =>	536.41	

4.3.6	Código	Banco	Descrição	Tipo	Und	Quant.	Valor Unit	Total		
Composição	93358	SINAPI	ESCAVAÇÃO MANUAL DE VALA COM PROFUNDIDADE MENOR OU IGUAL A 1,30 M. AF_02/2021	MOVT - MOVIMENTO DE TERRA	m³	1.0000000	70.41	70.41		
Composição Auxiliar	88316	SINAPI	SERVENTE COM ENCARGOS COMPLEMENTARES	SEDI - SERVIÇOS DIVERSOS	H	3.9560000	17.80	70.41		
				MO sem LS =>		21.90	LS =>	18.49	MO com LS =>	40.39

						Quant. =>	20.2700000	Preço Total =>	1,427.21	
4.3.7	Código	Banco	Descrição	Tipo	Und	Quant.	Valor Unit	Total		
Composição	96995	SINAPI	REATERRO MANUAL APILOADO COM SOQUETE. AF_10/2017	MOVT - MOVIMENTO DE TERRA	m³	1.0000000	42.69	42.69		
Composição Auxiliar	88316	SINAPI	SERVENTE COM ENCARGOS COMPLEMENTARES	SEDI - SERVIÇOS DIVERSOS	H	2.3986000	17.80	42.69		
					MO sem LS =>	13.28	LS =>	11.20	MO com LS =>	24.48
						Quant. =>	20.2700000	Preço Total =>	865.32	
4.3.8	Código	Banco	Descrição	Tipo	Und	Quant.	Valor Unit	Total		
Composição	94992	SINAPI	EXECUÇÃO DE PASSEIO (CALÇADA) OU PISO DE CONCRETO COM CONCRETO MOLDADO IN LOCO, FEITO EM OBRA, ACABAMENTO CONVENCIONAL, ESPESSURA 6 CM, ARMADO. AF_07/2016	PISO - PISOS	m²	1.0000000	91.26	91.26		
Composição Auxiliar	94964	SINAPI	CONCRETO FCK = 20MPA, TRAÇO 1:2,7:3 (EM MASSA SECA DE CIMENTO/ AREIA MÉDIA/ BRITA 1) - PREPARO MECÂNICO COM BETONEIRA 400 L. AF_05/2021	FUES - FUNDAÇÕES E ESTRUTURAS	m³	0.0728000	535.24	38.96		
Composição Auxiliar	88262	SINAPI	CARPINTEIRO DE FORMAS COM ENCARGOS COMPLEMENTARES	SEDI - SERVIÇOS DIVERSOS	H	0.1354000	21.29	2.88		
Composição Auxiliar	88309	SINAPI	PEDREIRO COM ENCARGOS COMPLEMENTARES	SEDI - SERVIÇOS DIVERSOS	H	0.2217000	21.52	4.77		
Composição Auxiliar	88316	SINAPI	SERVENTE COM ENCARGOS COMPLEMENTARES	SEDI - SERVIÇOS DIVERSOS	H	0.3570000	17.80	6.35		
Insumo	00003777	SINAPI	LONA PLASTICA PESADA PRETA, E = 150 MICRA	Material	m²	1.1280000	0.84	0.94		
Insumo	00004517	SINAPI	SARRAFO *2,5 X 7,5* CM EM PINUS, MISTA OU EQUIVALENTE DA REGIAO - BRUTA	Material	M	0.4500000	1.61	0.72		

Insumo	00007156	SINAPI	TELA DE ACO SOLDADA NERVURADA, CA-60, Q-196, (3,11 KG/M2), DIAMETRO DO FIO = 5,0 MM, LARGURA = 2,45 M, ESPACAMENTO DA MALHA = 10 X 10 CM	Material	m²	1.1224000	32.65	36.64		
					MO sem LS =>	6.71	LS =>	5.66	MO com LS =>	12.37
						Quant. =>	7.0500000	Preço Total =>	643.38	

4.3.9	Código	Banco	Descrição	Tipo	Und	Quant.	Valor Unit	Total		
Composição	TJAM/CONST - 75	Próprio	CAIXA COLETORA	SEDI - SERVIÇOS DIVERSOS	UND	1.0000000	350.00	350.00		
Insumo	COTAÇÃO	Próprio	CAIXA COLETORA	Equipamento	UND	1.0000000	350.00	350.00		
					MO sem LS =>	0.00	LS =>	0.00	MO com LS =>	0.00
						Quant. =>	1.0000000	Preço Total =>	350.00	

5			ADEQUAÇÕES FÓRUM MARIO VERÇOSA					35,676.61
5.1			FORNECIMENTO E INSTALAÇÕES DE PORTAS CORTA-FOGO					7,878.35
5.1.1	Código	Banco	Descrição	Tipo	Und	Quant.	Valor Unit	Total
Composição	90838	SINAPI	PORTA CORTA-FOGO 90X210X4CM - FORNECIMENTO E INSTALAÇÃO. AF_12/2019	ESQV - ESQUADRIAS/FERRAGENS/VIDROS	UN	1.0000000	1,321.93	1,321.93
Composição Auxiliar	88629	SINAPI	ARGAMASSA TRAÇO 1:3 (EM VOLUME DE CIMENTO E AREIA MÉDIA ÚMIDA), PREPARO MANUAL. AF_08/2019	SEDI - SERVIÇOS DIVERSOS	m³	0.0422000	735.06	31.01
Composição Auxiliar	88309	SINAPI	PEDREIRO COM ENCARGOS COMPLEMENTARES	SEDI - SERVIÇOS DIVERSOS	H	3.4640000	21.52	74.54
Composição Auxiliar	88316	SINAPI	SERVENTE COM ENCARGOS COMPLEMENTARES	SEDI - SERVIÇOS DIVERSOS	H	1.7320000	17.80	30.82

Insumo	00011154	SINAPI	PORTA CORTA-FOGO PARA SAIDA DE EMERGENCIA, COM FECHADURA, VAO LUZ DE 90 X 210 CM, CLASSE P-90 (NBR 11742)	Material	UN	1.0000000	1,185.56	1,185.56		
				MO sem LS =>		37.53	LS =>	31.67	MO com LS =>	69.20
						Quant. =>	2.0000000	Preço Total =>	2,643.86	

5.1.2	Código	Banco	Descrição	Tipo	Und	Quant.	Valor Unit	Total		
Composição	TJAM / CONST 862	Próprio	BARRA ANTIPANICO SIMPLES, COM FECHADURA LADO OPOSTO, COR CINZA - FORNECIMENTO E INSTALAÇÃO	ESQV - ESQUADRIAS/FERRAGENS/MIDROS	UN	1.0000000	547.89	547.89		
Composição Auxiliar	88315	SINAPI	SERRALHEIRO COM ENCARGOS COMPLEMENTARES	SEDI - SERVIÇOS DIVERSOS	H	1.0000000	21.41	21.41		
Composição Auxiliar	88251	SINAPI	AUXILIAR DE SERRALHEIRO COM ENCARGOS COMPLEMENTARES	SEDI - SERVIÇOS DIVERSOS	H	1.0000000	17.95	17.95		
Insumo	00039620	SINAPI	BARRA ANTIPANICO SIMPLES, COM FECHADURA LADO OPOSTO, COR CINZA	Material	UN	1.0000000	508.53	508.53		
				MO sem LS =>		12.98	LS =>	10.96	MO com LS =>	23.94
						Quant. =>	2.0000000	Preço Total =>	1,095.78	

5.1.3	Código	Banco	Descrição	Tipo	Und	Quant.	Valor Unit	Total		
Composição	TJAM/CONST - 638	Próprio	PINTURA COM TINTA ANTICHAMA	PINT - PINTURAS	m²	1.0000000	79.81	79.81		
Composição Auxiliar	88310	SINAPI	PINTOR COM ENCARGOS COMPLEMENTARES	SEDI - SERVIÇOS DIVERSOS	H	1.0531000	22.60	23.80		
Insumo	I-TJAM - CONST - 49	Próprio	TINTA ANTICHAMA	Material	L	0.4134000	131.43	54.33		
Insumo	00005318	SINAPI	SOLVENTE DILUENTE A BASE DE AGUARRAS	Material	L	0.1240000	13.59	1.68		
				MO sem LS =>		7.84	LS =>	6.62	MO com LS =>	14.46
						Quant. =>	7.5600000	Preço Total =>	603.36	

5.1.4	Código	Banco	Descrição	Tipo	Und	Quant.	Valor Unit	Total		
Composição	102183	SINAPI	PORTA PIVOTANTE DE VIDRO TEMPERADO, 2 FOLHAS DE 90X210 CM, ESPESSURA DE 10MM, INCLUSIVE ACESSÓRIOS. AF_01/2021	ESQV - ESQUADRIAS/FERRAGENS/VIDROS	UN	1.0000000	2,311.26	2,311.26		
Composição Auxiliar	88325	SINAPI	VIDRACEIRO COM ENCARGOS COMPLEMENTARES	SEDI - SERVIÇOS DIVERSOS	H	4.1000000	23.26	95.36		
Composição Auxiliar	88316	SINAPI	SERVEnte COM ENCARGOS COMPLEMENTARES	SEDI - SERVIÇOS DIVERSOS	H	3.9880000	17.80	70.98		
Insumo	00003104	SINAPI	CONJ. DE FERRAGENS PARA PORTA DE VIDRO TEMPERADO, EM ZAMAC CROMADO, CONTEMPLANDO: DOBRADICA INF.; DOBRADICA SUP.; PIVO PARA DOBRADICA INF.; PIVO PARA DOBRADICA SUP.; FECHADURA CENTRAL EM ZAMC CROMADO; CONTRA FECHADURA DE PRESSAO	Material	CJ	2.0000000	99.11	198.22		
Insumo	00005031	SINAPI	VIDRO TEMPERADO INCOLOR PARA PORTA DE ABRIR, E = 10 MM (SEM FERRAGENS E SEM COLOCACAO)	Material	m²	3.7800000	515.00	1,946.70		
					MO sem LS =>	56.65	LS =>	47.81	MO com LS =>	104.46
						Quant. =>	1.0000000	Preço Total =>	2,311.26	

5.1.5	Código	Banco	Descrição	Tipo	Und	Quant.	Valor Unit	Total
Composição	TJAM / CONST 863	Próprio	BARRA ANTIPANICO SIMPLES, PARA PORTA DE VIDRO, COR CINZA , COR CINZA - FORNECIMENTO E INSTALAÇÃO	ESQV - ESQUADRIAS/FERRAGENS/VIDROS	UN	1.0000000	584.04	584.04
Composição Auxiliar	88315	SINAPI	SERRALHEIRO COM ENCARGOS COMPLEMENTARES	SEDI - SERVIÇOS DIVERSOS	H	1.0000000	21.41	21.41
Composição Auxiliar	88251	SINAPI	AUXILIAR DE SERRALHEIRO COM ENCARGOS COMPLEMENTARES	SEDI - SERVIÇOS DIVERSOS	H	1.0000000	17.95	17.95

Insumo	00039623	SINAPI	BARRA ANTIPANICO SIMPLES, PARA PORTA DE VIDRO, COR CINZA	Material	UN	1.0000000	544.68	544.68	
				MO sem LS =>	12.98	LS =>	10.96	MO com LS =>	23.94
					Quant. =>	2.0000000	Preço Total =>	1,168.08	

5.1.6	Código	Banco	Descrição	Tipo	Und	Quant.	Valor Unit	Total	
Composição	97644	SINAPI	REMOÇÃO DE PORTAS, DE FORMÁ MANUAL, SEM REAPROVEITAMENTO. AF_12/2017	SERP - SERVIÇOS PRELIMINARES	m²	1.0000000	7.41	7.41	
Composição Auxiliar	88309	SINAPI	PEDREIRO COM ENCARGOS COMPLEMENTARES	SEDI - SERVIÇOS DIVERSOS	H	0.1315000	21.52	2.82	
Composição Auxiliar	88316	SINAPI	SERVENTE COM ENCARGOS COMPLEMENTARES	SEDI - SERVIÇOS DIVERSOS	H	0.2582000	17.80	4.59	
				MO sem LS =>	2.41	LS =>	2.03	MO com LS =>	4.44
					Quant. =>	7.5600000	Preço Total =>	56.01	

5.2	Código	Banco	Descrição	Tipo	Und	Quant.	Valor Unit	Total
5.2.1			FORNECIMENTO E INSTALAÇÃO DE CORRIMÃO					4,546.68
Composição	99857	SINAPI	CORRIMÃO SIMPLES, DIÂMETRO EXTERNO = 1 1/2", EM ALUMÍNIO. AF_04/2019_P	ESQV - ESQUADRIAS/FERRAGENS/VIDROS	M	1.0000000	77.54	77.54
Composição Auxiliar	88251	SINAPI	AUXILIAR DE SERRALHEIRO COM ENCARGOS COMPLEMENTARES	SEDI - SERVIÇOS DIVERSOS	H	1.0930000	17.95	19.61
Composição Auxiliar	88315	SINAPI	SERRALHEIRO COM ENCARGOS COMPLEMENTARES	SEDI - SERVIÇOS DIVERSOS	H	1.3300000	21.41	28.47
Insumo	00007568	SINAPI	BUCHA DE NYLON SEM ABA S10, COM PARAFUSO DE 6,10 X 65 MM EM ACO ZINCADO COM ROSCA SOBERBA, CABECA CHATA E FENDA PHILLIPS	Material	UN	2.1820000	0.79	1.72
Insumo	00034360	SINAPI	PERFIL DE ALUMINIO ANODIZADO	Material	KG	0.4770000	42.59	20.31

Insumo	00005104	SINAPI	REBITE DE ALUMINIO VAZADO DE REPUXO, 3,2 X 8 MM (1KG = 1025 UNIDADES)	Material	KG	0.0020000	69.44	0.13		
Insumo	00011033	SINAPI	SUORTE PARA CALHA DE 150 MM EM FERRO GALVANIZADO	Material	UN	1.0910000	6.70	7.30		
					MO sem LS =>	15.95	LS =>	13.46	MO com LS =>	29.41
					Quant. =>	57.0000000	Preço Total =>	4,419.78		

5.2.2	Código	Banco	Descrição	Tipo	Und	Quant.	Valor Unit	Total		
Composição	TJAM/CONST - 624	Próprio	REMOÇÃO DE CORRIMÃO DE FORMA MANUAL, SEM REAPROVEITAMENTO	SERP - SERVIÇOS PRELIMINARES	m	1.0000000	2.82	2.82		
Composição Auxiliar	88267	SINAPI	ENCANADOR OU BOMBEIRO HIDRÁULICO COM ENCARGOS COMPLEMENTARES	SEDI - SERVIÇOS DIVERSOS	H	0.0500000	20.91	1.04		
Composição Auxiliar	88316	SINAPI	SERVENTE COM ENCARGOS COMPLEMENTARES	SEDI - SERVIÇOS DIVERSOS	H	0.1000000	17.80	1.78		
					MO sem LS =>	0.92	LS =>	0.78	MO com LS =>	1.70
					Quant. =>	45.0000000	Preço Total =>	126.90		

5.3	Código	Banco	Descrição	Tipo	Und	Quant.	Valor Unit	Total
5.3.1			INSTALAÇÃO DE REDE DE HIDRANTE					3,504.93
Composição	92336	SINAPI	TUBO DE AÇO GALVANIZADO COM COSTURA, CLASSE MÉDIA, CONEXÃO RANHURADA, DN 65 (2 1/2"), INSTALADO EM PRUMADAS - FORNECIMENTO E INSTALAÇÃO. AF_10/2020	INHI - INSTALAÇÕES HIDROS SANITÁRIAS	M	1.0000000	142.95	142.95
Composição Auxiliar	88248	SINAPI	AUXILIAR DE ENCANADOR OU BOMBEIRO HIDRÁULICO COM ENCARGOS COMPLEMENTARES	SEDI - SERVIÇOS DIVERSOS	H	0.3060000	16.90	5.17
Composição Auxiliar	88267	SINAPI	ENCANADOR OU BOMBEIRO HIDRÁULICO COM ENCARGOS COMPLEMENTARES	SEDI - SERVIÇOS DIVERSOS	H	0.3060000	20.91	6.39

Insumo	00007701	SINAPI	TUBO ACO GALVANIZADO COM COSTURA, CLASSE MEDIA, DN 2.1/2", E = *3,65* MM, PESO *6,51* KG/M (NBR 5580)	Material	M	1.0390000	126.46	131.39
				MO sem LS =>		3.90	LS =>	7.19
							MO com LS =>	
							Preço Total =>	571.80
						Quant. =>	4.0000000	

5.3.2	Código	Banco	Descrição	Tipo	Und	Quant.	Valor Unit	Total
Composição	97488	SINAPI	CURVA 90 GRAUS, EM AÇO, CONEXÃO SOLDADA, DN 65 (2 1/2"), INSTALADO EM REDE DE ALIMENTAÇÃO PARA HIDRANTE - FORNECIMENTO E INSTALAÇÃO. AF_10/2020	INHI - INSTALAÇÕES HIDROSANITÁRIAS	UN	1.0000000	276.25	276.25
Composição Auxiliar	88248	SINAPI	AUXILIAR DE ENCANADOR OU BOMBEIRO HIDRÁULICO COM ENCARGOS COMPLEMENTARES	SEDI - SERVIÇOS DIVERSOS	H	0.5860000	16.90	9.90
Composição Auxiliar	88267	SINAPI	ENCANADOR OU BOMBEIRO HIDRÁULICO COM ENCARGOS COMPLEMENTARES	SEDI - SERVIÇOS DIVERSOS	H	0.5860000	20.91	12.25
Composição Auxiliar	88317	SINAPI	SOLDADOR COM ENCARGOS COMPLEMENTARES	SEDI - SERVIÇOS DIVERSOS	H	0.5860000	25.34	14.84
Insumo	00040422	SINAPI	CURVA 90 GRAUS EM ACO CARBONO, RAI0 CURTO, SOLDAVEL, PRESSAO 3.000 LBS, DN 2 1/2"	Material	UN	1.0000000	238.17	238.17
Insumo	00011002	SINAPI	ELETRODO REVESTIDO AWS - E6013, DIAMETRO IGUAL A 2,50 MM	Material	KG	0.0670000	16.32	1.09
				MO sem LS =>		12.81	LS =>	23.62
							MO com LS =>	
							Preço Total =>	552.50
						Quant. =>	2.0000000	

5.3.3	Código	Banco	Descrição	Tipo	Und	Quant.	Valor Unit	Total
-------	--------	-------	-----------	------	-----	--------	------------	-------

Composição	92642	SINAPI	TÊ, EM FERRO GALVANIZADO, CONEXÃO ROSQUEADA, DN 65 (2 1/2"), INSTALADO EM REDE DE ALIMENTAÇÃO PARA HIDRANTE - FORNECIMENTO E INSTALAÇÃO. AF_10/2020	INHI - INSTALAÇÕES HIDROSANITÁRIAS	UN	1.0000000	169.05	169.05		
Composição Auxiliar	88248	SINAPI	AUXILIAR DE ENCANADOR OU BOMBEIRO HIDRÁULICO COM ENCARGOS COMPLEMENTARES	SEDI - SERVIÇOS DIVERSOS	H	1.4710000	16.90	24.85		
Composição Auxiliar	88267	SINAPI	ENCANADOR OU BOMBEIRO HIDRÁULICO COM ENCARGOS COMPLEMENTARES	SEDI - SERVIÇOS DIVERSOS	H	1.4710000	20.91	30.75		
Insumo	00007307	SINAPI	FUNDO ANTICORROSIVO PARA METAIS FERROSOS (ZARCAO)	Material	L	0.0110000	22.17	0.24		
Insumo	00003148	SINAPI	FITA VEDA ROSCA EM ROLOS DE 18 MM X 50 M (L X C)	Material	UN	0.0450000	9.40	0.42		
Insumo	00006299	SINAPI	TE DE FERRO GALVANIZADO, DE 2 1/2"	Material	UN	1.0000000	112.79	112.79		
				MO sem LS =>		18.76	LS =>	15.84	MO com LS =>	34.60
						Quant. =>	1.0000000	Preço Total =>	169.05	

5.3.4	Código	Banco	Descrição	Tipo	Und	Quant.	Valor Unit	Total		
Composição	100760	SINAPI	PINTURA COM TINTA ALQUÍDICA DE ACABAMENTO (ESMALTE SINTÉTICO BRILHANTE) APLICADA A ROLO OU PINCEL SOBRE SUPERFÍCIES METÁLICAS (EXCETO PERFIL) EXECUTADO EM OBRA (02 DEMÃOS). AF_01/2020	PINT - PINTURAS	m²	1.0000000	36.22	36.22		
Composição Auxiliar	88310	SINAPI	PINTOR COM ENCARGOS COMPLEMENTARES	SEDI - SERVIÇOS DIVERSOS	H	1.3559000	22.60	30.64		
Insumo	00005318	SINAPI	SOLVENTE DILUENTE A BASE DE AGUARRAS	Material	L	0.0255000	13.59	0.34		
Insumo	00007292	SINAPI	TINTA ESMALTE SINTETICO PREMIUM BRILHANTE	Material	L	0.2549000	20.56	5.24		
				MO sem LS =>		10.10	LS =>	8.53	MO com LS =>	18.63
						Quant. =>	1.3000000	Preço Total =>	47.08	

5.3.5	Código	Banco	Descrição	Tipo	Und	Quant.	Valor Unit	Total
Composição	TJAM/CONST - 439	Próprio	ABRIGO PARA HIDRANTE, 90X60X17CM, COM REGISTRO GLOBO ANGULAR 45 GRAUS 2 1/2", ADAPTADOR STORZ 2 1/2", MANGUEIRA DE INCÊNDIO 15M, REDUÇÃO 2 1/2 X 1 1/2" E ESGUICHO EM LATÃO REGULÁVEL 1 1/2" - FORNECIMENTO E INSTALAÇÃO.	ASTU - ASSENTAMENTO DE TUBOS E PECAS	UN	1.0000000	1,724.03	1,724.03
Composição Auxiliar	88248	SINAPI	AUXILIAR DE ENCANADOR OU BOMBEIRO HIDRÁULICO COM ENCARGOS COMPLEMENTARES	SEDI - SERVIÇOS DIVERSOS	H	3.0370000	16.90	51.32
Composição Auxiliar	88248	SINAPI	AUXILIAR DE ENCANADOR OU BOMBEIRO HIDRÁULICO COM ENCARGOS COMPLEMENTARES	SEDI - SERVIÇOS DIVERSOS	H	3.0370000	16.90	51.32
Insumo	00010899	SINAPI	ADAPTADOR, EM LATAO, ENGATE RAPIDO 2 1/2" X ROSCA INTERNA 5 FIOS 2 1/2", PARA INSTALACAO PREDIAL DE COMBATE A INCENDIO	Material	UN	1.0000000	81.48	81.48
Insumo	00004350	SINAPI	BUCHA DE NYLON, DIAMETRO DO FURO 8 MM, COMPRIMENTO 40 MM, COM PARAFUSO DE ROSCA SOBERBA, CABECA CHATA, FENDA SIMPLES, 4,8 X 50 MM	Material	UN	4.0000000	0.48	1.92
Insumo	00020963	SINAPI	CAIXA DE INCENDIO/ABRIGO PARA MANGUEIRA, DE SOBREPOR/EXTERNA, COM 90 X 60 X 17 CM, EM CHAPA DE ACO, PORTA COM VENTILACAO, VISOR COM A INSCRICAO "INCENDIO", SUPORTE/CESTA INTERNA PARA A MANGUEIRA, PINTURA ELETROSTATICA VERMELHA	Material	UN	1.0000000	305.39	305.39
Insumo	00020971	SINAPI	CHAVE DUPLA PARA CONEXOES TIPO STORZ, ENGATE RAPIDO 1 1/2" X 2 1/2", EM LATAO, PARA INSTALACAO PREDIAL COMBATE A INCENDIO	Material	UN	1.0000000	17.71	17.71

Insumo	00037555	SINAPI	ESGUICHO JATO REGULAVEL, TIPO ELKHART, ENGATE RAPIDO 2 1/2", PARA COMBATE A INCENDIO	Material	UN	1.0000000	265.71	265.71		
Insumo	00037527	SINAPI	MANGUEIRA DE INCENDIO, TIPO 2, DE 1 1/2", COMPRIMENTO = 15 M, TECIDO EM FIO DE POLIESTER E TUBO INTERNO EM BORRACHA SINTETICA, COM UNIOES ENGATE RAPIDO	Material	UN	2.0000000	381.59	763.18		
Insumo	00010904	SINAPI	REGISTRO OU VALVULA GLOBO ANGULAR EM LATAO, PARA HIDRANTES EM INSTALACAO PREDIAL DE INCENDIO, 45 GRAUS, DIAMETRO DE 2 1/2", COM VOLANTE, CLASSE DE PRESSAO DE ATE 200 PSI	Material	UN	1.0000000	186.00	186.00		
				MO sem LS =>		32.15	LS =>	27.13	MO com LS =>	59.28
						Quant. =>	1.0000000	Preço Total =>	1,724.03	

5.3.6	Código	Banco	Descrição	Tipo	Und	Quant.	Valor Unit	Total		
Composição	93358	SINAPI	ESCAVAÇÃO MANUAL DE VALA COM PROFUNDIDADE MENOR OU IGUAL A 1,30 M. AF_02/2021	MOV - MOVIMENTO DE TERRA	m³	1.0000000	70.41	70.41		
Composição Auxiliar	88316	SINAPI	SERVENTE COM ENCARGOS COMPLEMENTARES	SEDI - SERVIÇOS DIVERSOS	H	3.9560000	17.80	70.41		
				MO sem LS =>		21.90	LS =>	18.49	MO com LS =>	40.39
						Quant. =>	0.8000000	Preço Total =>	56.32	

5.3.7	Código	Banco	Descrição	Tipo	Und	Quant.	Valor Unit	Total		
Composição	96995	SINAPI	REATERRO MANUAL APILOADO COM SOQUETE. AF_10/2017	MOV - MOVIMENTO DE TERRA	m³	1.0000000	42.69	42.69		
Composição Auxiliar	88316	SINAPI	SERVENTE COM ENCARGOS COMPLEMENTARES	SEDI - SERVIÇOS DIVERSOS	H	2.3986000	17.80	42.69		
				MO sem LS =>		13.28	LS =>	11.20	MO com LS =>	24.48

						Quant. =>	0.8000000	Preço Total =>	34.15	
5.3.8	Código	Banco	Descrição	Tipo	Und	Quant.	Valor Unit	Total		
Composição	TJAM/CONST - 75	Próprio	CAIXA COLETORA	SEDI - SERVIÇOS DIVERSOS	UND	1.0000000	350.00	350.00		
Insumo	COTAÇÃO	Próprio	CAIXA COLETORA	Equipamento	UND	1.0000000	350.00	350.00		
MO sem LS =>						0.00	LS =>	0.00	MO com LS =>	0.00
						Quant. =>	1.0000000	Preço Total =>	350.00	
5.4			INSTALAÇÃO DE SISTEMA PARA BOMBA DE INCÊNDIO					13,924.17		
5.4.1	Código	Banco	Descrição	Tipo	Und	Quant.	Valor Unit	Total		
Composição	102122	SINAPI	BOMBA CENTRÍFUGA, TRIFÁSICA, 10 CV OU 9,86 HP, HM 85 A 140 M, Q 4,2 A 14,9 M3/H - FORNECIMENTO E INSTALAÇÃO. AF_12/2020	INHI - INSTALAÇÕES HIDROS SANITÁRIAS	UN	1.0000000	6,194.42	6,194.42		
Composição Auxiliar	88248	SINAPI	AUXILIAR DE ENCANADOR OU BOMBEIRO HIDRÁULICO COM ENCARGOS COMPLEMENTARES	SEDI - SERVIÇOS DIVERSOS	H	3.2890000	16.90	55.58		
Composição Auxiliar	88264	SINAPI	ELETRICISTA COM ENCARGOS COMPLEMENTARES	SEDI - SERVIÇOS DIVERSOS	H	0.6330000	24.89	15.75		
Composição Auxiliar	88247	SINAPI	AUXILIAR DE ELETRICISTA COM ENCARGOS COMPLEMENTARES	SEDI - SERVIÇOS DIVERSOS	H	0.6330000	19.78	12.52		
Composição Auxiliar	88267	SINAPI	ENCANADOR OU BOMBEIRO HIDRÁULICO COM ENCARGOS COMPLEMENTARES	SEDI - SERVIÇOS DIVERSOS	H	3.2890000	20.91	68.77		
Insumo	00011267	SINAPI	ARRUELA LISA, REDONDA, DE LATAO POLIDO, DIAMETRO NOMINAL 5/8", DIAMETRO EXTERNO = 34 MM, DIAMETRO DO FURO = 17 MM, ESPESSURA = *2,5* MM	Material	UN	4.0000000	0.87	3.48		

Insumo	00000740	SINAPI	BOMBA CENTRIFUGA MOTOR ELETRICO TRIFASICO 9,86 DIAMETRO DE SUCCAO X ELEVACAO 1" X 1", 4 ESTAGIOS, DIAMETRO DOS ROTORES 4 X 146 MM, HM/Q: 85 M / 14,9 M3/H A 140 M / 4,2 M3/H	Equipamento	UN	1.0000000	6,036.60	6,036.60		
Insumo	00039997	SINAPI	PORCA ZINCADA, SEXTAVADA, DIAMETRO 1/4"	Material	UN	4.0000000	0.23	0.92		
Insumo	00039996	SINAPI	VERGALHAO ZINCADO ROSCA TOTAL, 1/4 " (6,3 MM)	Material	M	0.2000000	4.01	0.80		
				MO sem LS =>		51.99	LS =>	43.87	MO com LS =>	95.86
					Quant. =>	1.0000000		Preço Total =>	6,194.42	

5.4.2	Código	Banco	Descrição	Tipo	Und	Quant.	Valor Unit	Total		
Composição	101917	SINAPI	MANÔMETRO 0 A 200 PSI (0 A 14 KGF/CM2), D = 50MM - FORNECIMENTO E INSTALAÇÃO. AF_10/2020	INES - INSTALAÇÕES ESPECIAIS	UN	1.0000000	120.18	120.18		
Composição Auxiliar	88248	SINAPI	AUXILIAR DE ENCANADOR OU BOMBEIRO HIDRÁULICO COM ENCARGOS COMPLEMENTARES	SEDI - SERVIÇOS DIVERSOS	H	0.8430000	16.90	14.24		
Composição Auxiliar	88267	SINAPI	ENCANADOR OU BOMBEIRO HIDRÁULICO COM ENCARGOS COMPLEMENTARES	SEDI - SERVIÇOS DIVERSOS	H	0.8430000	20.91	17.62		
Insumo	00003146	SINAPI	FITA VEDA ROSCA EM ROLOS DE 18 MM X 10 M (L X C)	Material	UN	0.0120000	2.55	0.03		
Insumo	00012899	SINAPI	MANOMETRO COM CAIXA EM ACO PINTADO, ESCALA *10* KGF/CM2 (*10* BAR), DIAMETRO NOMINAL DE *63* MM, CONEXAO DE 1/4"	Material	UN	1.0000000	88.29	88.29		
				MO sem LS =>		10.75	LS =>	9.07	MO com LS =>	19.82
					Quant. =>	1.0000000		Preço Total =>	120.18	

5.4.3	Código	Banco	Descrição	Tipo	Und	Quant.	Valor Unit	Total
-------	--------	-------	-----------	------	-----	--------	------------	-------

Composição	103009	SINAPI	VÁLVULA DE RETENÇÃO VERTICAL, DE BRONZE, ROSCÁVEL, 2 1/2" - FORNECIMENTO E INSTALAÇÃO. AF_08/2021	INHI - INSTALAÇÕES HIDROSANITÁRIAS	UN	1.0000000	282.73	282.73		
Composição Auxiliar	88248	SINAPI	AUXILIAR DE ENCANADOR OU BOMBEIRO HIDRÁULICO COM ENCARGOS COMPLEMENTARES	SEDI - SERVIÇOS DIVERSOS	H	0.4546000	16.90	7.68		
Composição Auxiliar	88267	SINAPI	ENCANADOR OU BOMBEIRO HIDRÁULICO COM ENCARGOS COMPLEMENTARES	SEDI - SERVIÇOS DIVERSOS	H	0.4546000	20.91	9.50		
Insumo	00003148	SINAPI	FITA VEDA ROSCA EM ROLOS DE 18 MM X 50 M (L X C)	Material	UN	0.0302000	9.40	0.28		
Insumo	00012657	SINAPI	VALVULA DE RETENCAO VERTICAL, DE BRONZE (PN-16), 2 1/2", 200 PSI, EXTREMIDADES COM ROSCA	Material	UN	1.0000000	265.27	265.27		
				MO sem LS =>		5.79	LS =>	4.89	MO com LS =>	10.68
						Quant. =>	2.0000000	Preço Total =>	565.46	

5.4.4	Código	Banco	Descrição	Tipo	Und	Quant.	Valor Unit	Total		
Composição	92336	SINAPI	TUBO DE AÇO GALVANIZADO COM COSTURA, CLASSE MÉDIA, CONEXÃO RANHURADA, DN 65 (2 1/2"), INSTALADO EM PRUMADAS - FORNECIMENTO E INSTALAÇÃO. AF_10/2020	INHI - INSTALAÇÕES HIDROSANITÁRIAS	M	1.0000000	142.95	142.95		
Composição Auxiliar	88248	SINAPI	AUXILIAR DE ENCANADOR OU BOMBEIRO HIDRÁULICO COM ENCARGOS COMPLEMENTARES	SEDI - SERVIÇOS DIVERSOS	H	0.3060000	16.90	5.17		
Composição Auxiliar	88267	SINAPI	ENCANADOR OU BOMBEIRO HIDRÁULICO COM ENCARGOS COMPLEMENTARES	SEDI - SERVIÇOS DIVERSOS	H	0.3060000	20.91	6.39		
Insumo	00007701	SINAPI	TUBO ACO GALVANIZADO COM COSTURA, CLASSE MEDIA, DN 2.1/2", E = *3,65* MM, PESO *6,51* KG/M (NBR 5580)	Material	M	1.0390000	126.46	131.39		
				MO sem LS =>		3.90	LS =>	3.29	MO com LS =>	7.19
						Quant. =>	12.0000000	Preço Total =>	1,715.40	

5.4.5	Código	Banco	Descrição	Tipo	Und	Quant.	Valor Unit	Total		
Composição	97488	SINAPI	CURVA 90 GRAUS, EM AÇO, CONEXÃO SOLDADA, DN 65 (2 1/2"), INSTALADO EM REDE DE ALIMENTAÇÃO PARA HIDRANTE - FORNECIMENTO E INSTALAÇÃO. AF_10/2020	INHI - INSTALAÇÕES HIDROSANITÁRIAS	UN	1.0000000	276.25	276.25		
Composição Auxiliar	88248	SINAPI	AUXILIAR DE ENCANADOR OU BOMBEIRO HIDRÁULICO COM ENCARGOS COMPLEMENTARES	SEDI - SERVIÇOS DIVERSOS	H	0.5860000	16.90	9.90		
Composição Auxiliar	88267	SINAPI	ENCANADOR OU BOMBEIRO HIDRÁULICO COM ENCARGOS COMPLEMENTARES	SEDI - SERVIÇOS DIVERSOS	H	0.5860000	20.91	12.25		
Composição Auxiliar	88317	SINAPI	SOLDADOR COM ENCARGOS COMPLEMENTARES	SEDI - SERVIÇOS DIVERSOS	H	0.5860000	25.34	14.84		
Insumo	00040422	SINAPI	CURVA 90 GRAUS EM AÇO CARBONO, RAIO CURTO, SOLDAVEL, PRESSAO 3.000 LBS, DN 2 1/2"	Material	UN	1.0000000	238.17	238.17		
Insumo	00011002	SINAPI	ELETRODO REVESTIDO AWS - E6013, DIAMETRO IGUAL A 2,50 MM	Material	KG	0.0670000	16.32	1.09		
					MO sem LS =>	12.81	LS =>	10.81	MO com LS =>	23.62
						Quant. =>	10.0000000	Preço Total =>	2,762.50	
5.4.6	Código	Banco	Descrição	Tipo	Und	Quant.	Valor Unit	Total		
Composição	94499	SINAPI	REGISTRO DE GAVETA BRUTO, LATÃO, ROSCÁVEL, 2 1/2" - FORNECIMENTO E INSTALAÇÃO. AF_08/2021	INHI - INSTALAÇÕES HIDROSANITÁRIAS	UN	1.0000000	187.09	187.09		
Composição Auxiliar	88248	SINAPI	AUXILIAR DE ENCANADOR OU BOMBEIRO HIDRÁULICO COM ENCARGOS COMPLEMENTARES	SEDI - SERVIÇOS DIVERSOS	H	0.4546000	16.90	7.68		
Composição Auxiliar	88267	SINAPI	ENCANADOR OU BOMBEIRO HIDRÁULICO COM ENCARGOS COMPLEMENTARES	SEDI - SERVIÇOS DIVERSOS	H	0.4546000	20.91	9.50		
Insumo	00003148	SINAPI	FITA VEDA ROSCA EM ROLOS DE 18 MM X 50 M (L X C)	Material	UN	0.0302000	9.40	0.28		

Insumo	00006011	SINAPI	REGISTRO GAVETA BRUTO EM LATAO FORJADO, BITOLA 2 1/2 " (REF 1509)	Material	UN	1.0000000	169.63	169.63		
				MO sem LS =>		5.79	LS =>	4.89	MO com LS =>	10.68
						Quant. =>	2.0000000	Preço Total =>	374.18	

5.4.7	Código	Banco	Descrição	Tipo	Und	Quant.	Valor Unit	Total		
Composição	TJAM/CONST - 643	Próprio	CHAVE DE FLUXO 2 1/2" - FORNECIMENTO E INSTALAÇÃO	ASTU - ASSENTAMENTO DE TUBOS E PECAS	UN	1.0000000	163.86	163.86		
Composição Auxiliar	88267	SINAPI	ENCANADOR OU BOMBEIRO HIDRÁULICO COM ENCARGOS COMPLEMENTARES	SEDI - SERVIÇOS DIVERSOS	H	0.4546000	20.91	9.50		
Composição Auxiliar	88248	SINAPI	AUXILIAR DE ENCANADOR OU BOMBEIRO HIDRÁULICO COM ENCARGOS COMPLEMENTARES	SEDI - SERVIÇOS DIVERSOS	H	0.4546000	16.90	7.68		
Insumo	00003148	SINAPI	FITA VEDA ROSCA EM ROLOS DE 18 MM X 50 M (L X C)	Material	UN	0.0302000	9.40	0.28		
Insumo	I-TJAM - CONST - 52	Próprio	CHAVE DE FLUXO 2 1/2"	Material	UN	1.0000000	146.40	146.40		
				MO sem LS =>		5.79	LS =>	4.89	MO com LS =>	10.68
						Quant. =>	1.0000000	Preço Total =>	163.86	

5.4.8	Código	Banco	Descrição	Tipo	Und	Quant.	Valor Unit	Total		
Composição	TJAM/CONST - 644	Próprio	QUADRO DE COMANDO BOMBA 10 CV - FORNECIMENTO E INSTALAÇÃO	INES - INSTALAÇÕES ESPECIAIS	UN	1.0000000	1,669.89	1,669.89		
Composição Auxiliar	88264	SINAPI	ELETRICISTA COM ENCARGOS COMPLEMENTARES	SEDI - SERVIÇOS DIVERSOS	H	4.0000000	24.89	99.56		
Composição Auxiliar	88247	SINAPI	AUXILIAR DE ELETRICISTA COM ENCARGOS COMPLEMENTARES	SEDI - SERVIÇOS DIVERSOS	H	4.0000000	19.78	79.12		
Insumo	I-TJAM - CONST - 53	Próprio	QUADRO DE COMANDO BOMBA 10 CV	Material	UN	1.0000000	1,491.21	1,491.21		
				MO sem LS =>		63.37	LS =>	53.47	MO com LS =>	116.84
						Quant. =>	1.0000000	Preço Total =>	1,669.89	

5.4.9	Código	Banco	Descrição	Tipo	Und	Quant.	Valor Unit	Total	
Composição	92896	SINAPI	UNIÃO, EM FERRO GALVANIZADO, DN 65 (2 1/2"), CONEXÃO ROSQUEADA, INSTALADO EM REDE DE ALIMENTAÇÃO PARA HIDRANTE - FORNECIMENTO E INSTALAÇÃO. AF_10/2020	INHI - INSTALAÇÕES HIDROSANITÁRIAS	UN	1.0000000	179.14	179.14	
Composição Auxiliar	88248	SINAPI	AUXILIAR DE ENCANADOR OU BOMBEIRO HIDRÁULICO COM ENCARGOS COMPLEMENTARES	SEDI - SERVIÇOS DIVERSOS	H	0.7360000	16.90	12.43	
Composição Auxiliar	88267	SINAPI	ENCANADOR OU BOMBEIRO HIDRÁULICO COM ENCARGOS COMPLEMENTARES	SEDI - SERVIÇOS DIVERSOS	H	0.7360000	20.91	15.38	
Insumo	00007307	SINAPI	FUNDO ANTICORROSIVO PARA METAIS FERROSOS (ZARCAO)	Material	L	0.0070000	22.17	0.15	
Insumo	00003148	SINAPI	FITA VEDA ROSCA EM ROLOS DE 18 MM X 50 M (L X C)	Material	UN	0.0300000	9.40	0.28	
Insumo	00009889	SINAPI	UNIAO DE FERRO GALVANIZADO, COM ROSCA BSP, COM ASSENTO PLANO, DE 2 1/2"	Material	UN	1.0000000	150.90	150.90	
MO sem LS =>					9.39	LS =>	7.92	MO com LS =>	17.31
						Quant. =>	2.0000000	Preço Total =>	358.28

5.5			INSTALAÇÃO DE CENTRAL DE ALARME E INCÊNDIO					5,822.48	
5.5.1	Código	Banco	Descrição	Tipo	Und	Quant.	Valor Unit	Total	
Composição	TJAM / CONST 854	Próprio	CENTRAL DE ALARME DE INCÊNDIO ENDEREÇÁVEL 125 ENDEREÇOS	INES - INSTALAÇÕES ESPECIAIS	UN	1.0000000	1,560.53	1,560.53	
Composição Auxiliar	88264	SINAPI	ELETRICISTA COM ENCARGOS COMPLEMENTARES	SEDI - SERVIÇOS DIVERSOS	H	1.0000000	24.89	24.89	
Composição Auxiliar	88247	SINAPI	AUXILIAR DE ELETRICISTA COM ENCARGOS COMPLEMENTARES	SEDI - SERVIÇOS DIVERSOS	H	1.0000000	19.78	19.78	
Insumo	I-TJAM - CONST - 57	Próprio	CENTRAL DE ALARME DE INCÊNDIO ENDEREÇÁVEL 125 ENDEREÇOS	Material	UN	1.0000000	1,515.86	1,515.86	
MO sem LS =>					15.84	LS =>	13.37	MO com LS =>	29.21

						Quant. =>	1.0000000	Preço Total =>	1,560.53	
5.5.2	Código	Banco	Descrição	Tipo	Und	Quant.	Valor Unit	Total		
Composição	TJAM / CONST 855	Próprio	ACIONADOR MANUAL DE ALARME DE INCÊNDIO COM MARTELO ENDEREÇÁVEL	ASTU - ASSENTAMENTO DE TUBOS E PECAS	UN	1.0000000	178.25	178.25		
Composição Auxiliar	88264	SINAPI	ELETRICISTA COM ENCARGOS COMPLEMENTARES	SEDI - SERVIÇOS DIVERSOS	H	1.0000000	24.89	24.89		
Composição Auxiliar	88247	SINAPI	AUXILIAR DE ELETRICISTA COM ENCARGOS COMPLEMENTARES	SEDI - SERVIÇOS DIVERSOS	H	1.0000000	19.78	19.78		
Insumo	I-TJAM - CONST - 58	Próprio	ACIONADOR MANUAL DE ALARME DE INCÊNDIO COM MARTELO ENDEREÇÁVEL	Material	UN	1.0000000	133.58	133.58		
					MO sem LS =>	15.84	LS =>	13.37	MO com LS =>	29.21
						Quant. =>	12.0000000	Preço Total =>	2,139.00	
5.5.3	Código	Banco	Descrição	Tipo	Und	Quant.	Valor Unit	Total		
Composição	TJAM / CONST 856	Próprio	SIRENE AUDIOVISUAL ENDEREÇAVEL	INES - INSTALAÇÕES ESPECIAIS	UN	1.0000000	227.11	227.11		
Composição Auxiliar	88264	SINAPI	ELETRICISTA COM ENCARGOS COMPLEMENTARES	SEDI - SERVIÇOS DIVERSOS	H	1.0000000	24.89	24.89		
Composição Auxiliar	88247	SINAPI	AUXILIAR DE ELETRICISTA COM ENCARGOS COMPLEMENTARES	SEDI - SERVIÇOS DIVERSOS	H	1.0000000	19.78	19.78		
Insumo	I-TJAM - CONST - 59	Próprio	SIRENE AUDIOVISUAL ENDEREÇAVEL	Material	UN	1.0000000	182.44	182.44		
					MO sem LS =>	15.84	LS =>	13.37	MO com LS =>	29.21
						Quant. =>	3.0000000	Preço Total =>	681.33	
5.5.4	Código	Banco	Descrição	Tipo	Und	Quant.	Valor Unit	Total		
Composição	91925	SINAPI	CABO DE COBRE FLEXÍVEL ISOLADO, 1,5 MM², ANTI-CHAMA 0,6/1,0 KV, PARA CIRCUITOS TERMINAIS - FORNECIMENTO E INSTALAÇÃO. AF_12/2015	INEL - INSTALAÇÃO ELÉTRICA/ELETRIFICAÇÃO E ILUMINAÇÃO EXTERNA	M	1.0000000	3.57	3.57		

Composição Auxiliar	88264	SINAPI	ELETRICISTA COM ENCARGOS COMPLEMENTARES	SEDI - SERVIÇOS DIVERSOS	H	0.0240000	24.89	0.59		
Composição Auxiliar	88247	SINAPI	AUXILIAR DE ELETRICISTA COM ENCARGOS COMPLEMENTARES	SEDI - SERVIÇOS DIVERSOS	H	0.0240000	19.78	0.47		
Insumo	00000993	SINAPI	CABO DE COBRE, FLEXIVEL, CLASSE 4 OU 5, ISOLACAO EM PVC/A, ANTICHAMA BWF-B, COBERTURA PVC-ST1, ANTICHAMA BWF-B, 1 CONDUTOR, 0,6/1 KV, SECAO NOMINAL 1,5 MM2	Material	M	1.1900000	2.10	2.49		
Insumo	00021127	SINAPI	FITA ISOLANTE ADESIVA ANTICHAMA, USO ATE 750 V, EM ROLO DE 19 MM X 5 M	Material	UN	0.0090000	3.21	0.02		
					MO sem LS =>	0.37	LS =>	0.32	MO com LS =>	0.69
					Quant. =>	46.0000000	Preço Total =>	164.22		

5.5.5	Código	Banco	Descrição	Tipo	Und	Quant.	Valor Unit	Total
Composição	95745	SINAPI	ELETRODUTO DE AÇO GALVANIZADO, CLASSE LEVE, DN 20 MM (3/4"), APARENTE, INSTALADO EM TETO - FORNECIMENTO E INSTALAÇÃO. AF_11/2016_P	INEL - INSTALAÇÃO ELÉTRICA/ELETRIFICAÇÃO E ILUMINAÇÃO EXTERNA	M	1.0000000	20.42	20.42
Composição Auxiliar	95753	SINAPI	LUVA DE EMENDA PARA ELETRODUTO, AÇO GALVANIZADO, DN 20 MM (3/4), APARENTE, INSTALADA EM TETO - FORNECIMENTO E INSTALAÇÃO. AF_11/2016_P	INEL - INSTALAÇÃO ELÉTRICA/ELETRIFICAÇÃO E ILUMINAÇÃO EXTERNA	UN	0.3333000	6.82	2.27
Composição Auxiliar	91170	SINAPI	FIXAÇÃO DE TUBOS HORIZONTAIS DE PVC, CPVC OU COBRE DIÂMETROS MENORES OU IGUAIS A 40 MM OU ELETROCALHAS ATÉ 150MM DE LARGURA, COM ABRAÇADEIRA METÁLICA RÍGIDA TIPO D 1/2", FIXADA EM PERFILADO EM LAJE. AF_05/2015	INHI - INSTALAÇÕES HIDROSANITÁRIAS	M	1.0000000	2.49	2.49
Composição Auxiliar	88264	SINAPI	ELETRICISTA COM ENCARGOS COMPLEMENTARES	SEDI - SERVIÇOS DIVERSOS	H	0.0824000	24.89	2.05

Composição Auxiliar	88247	SINAPI	AUXILIAR DE ELETRICISTA COM ENCARGOS COMPLEMENTARES	SEDI - SERVIÇOS DIVERSOS	H	0.0824000	19.78	1.62	
Insumo	00021128	SINAPI	!EM PROCESSO DESATIVACAO! ELETRODUTO EM AÇO GALVANIZADO ELETROLITICO, LEVE, DIAMETRO 3/4", PAREDE DE 0,90 MM	Material	M	1.0500000	11.42	11.99	
				MO sem LS =>	2.42	LS =>	2.04	MO com LS =>	4.46
					Quant. =>	46.0000000	Preço Total =>	939.32	

5.5.6	Código	Banco	Descrição	Tipo	Und	Quant.	Valor Unit	Total	
Composição	95801	SINAPI	CONDULETE DE ALUMÍNIO, TIPO X, PARA ELETRODUTO DE AÇO GALVANIZADO DN 20 MM (3/4	INEL - INSTALAÇÃO ELÉTRICA/ELETRIFICAÇÃO E ILUMINAÇÃO EXTERNA	UN	1.0000000	35.01	35.01	
Composição Auxiliar	88264	SINAPI	ELETRICISTA COM ENCARGOS COMPLEMENTARES	SEDI - SERVIÇOS DIVERSOS	H	0.4967000	24.89	12.36	
Composição Auxiliar	88247	SINAPI	AUXILIAR DE ELETRICISTA COM ENCARGOS COMPLEMENTARES	SEDI - SERVIÇOS DIVERSOS	H	0.4967000	19.78	9.82	
Insumo	00011950	SINAPI	BUCHA DE NYLON SEM ABA S6, COM PARAFUSO DE 4,20 X 40 MM EM AÇO ZINCADO COM ROSCA SOBERBA, CABECA CHATA E FENDA PHILLIPS	Material	UN	2.0000000	0.26	0.52	
Insumo	00002580	SINAPI	CONDULETE DE ALUMINIO TIPO X, PARA ELETRODUTO ROSCAVEL DE 3/4", COM TAMPA CEGA	Material	UN	1.0000000	12.31	12.31	
				MO sem LS =>	7.86	LS =>	6.64	MO com LS =>	14.50
					Quant. =>	4.0000000	Preço Total =>	140.04	

5.5.7	Código	Banco	Descrição	Tipo	Und	Quant.	Valor Unit	Total
-------	--------	-------	-----------	------	-----	--------	------------	-------

Composição	100759	SINAPI	PINTURA COM TINTA ALQUÍDICA DE ACABAMENTO (ESMALTE SINTÉTICO BRILHANTE) PULVERIZADA SOBRE SUPERFÍCIES METÁLICAS (EXCETO PERFIL) EXECUTADO EM OBRA (02 DEMÃOS). AF_01/2020_P	PINT - PINTURAS	m²	1.0000000	33.97	33.97	
Composição Auxiliar	88310	SINAPI	PINTOR COM ENCARGOS COMPLEMENTARES	SEDI - SERVIÇOS DIVERSOS	H	1.0531000	22.60	23.80	
Insumo	00005318	SINAPI	SOLVENTE DILUENTE A BASE DE AGUARRAS	Material	L	0.1240000	13.59	1.68	
Insumo	00007292	SINAPI	TINTA ESMALTE SINTETICO PREMIUM BRILHANTE	Material	L	0.4134000	20.56	8.49	
MO sem LS =>					7.84	LS =>	6.62	MO com LS =>	14.46
Quant. =>						5.8300000	Preço Total =>	198.04	

6			ADEQUAÇÕES ARNOLDO PÉRES					128,693.59	
6.1			INSTALAÇÃO DE SAÍDA DE EMERGÊNCIA					5,440.48	
6.1.1	Código	Banco	Descrição	Tipo	Und	Quant.	Valor Unit	Total	
Composição	97622	SINAPI	DEMOLIÇÃO DE ALVENARIA DE BLOCO FURADO, DE FORMA MANUAL, SEM REAPROVEITAMENTO. AF_12/2017	SERP - SERVIÇOS PRELIMINARES	m³	1.0000000	46.22	46.22	
Composição Auxiliar	88309	SINAPI	PEDREIRO COM ENCARGOS COMPLEMENTARES	SEDI - SERVIÇOS DIVERSOS	H	0.2250000	21.52	4.84	
Composição Auxiliar	88316	SINAPI	SERVENTE COM ENCARGOS COMPLEMENTARES	SEDI - SERVIÇOS DIVERSOS	H	2.3248000	17.80	41.38	
MO sem LS =>					14.55	LS =>	12.28	MO com LS =>	26.83
Quant. =>						0.6500000	Preço Total =>	30.04	

6.1.2	Código	Banco	Descrição	Tipo	Und	Quant.	Valor Unit	Total
Composição	102192	SINAPI	REMOÇÃO DE VIDRO TEMPERADO FIXADO EM PERFIL U. AF_01/2021	ESQV - ESQUADRIAS/FERRAGENS/VIDROS	m²	1.0000000	14.10	14.10

Composição Auxiliar	88325	SINAPI	VIDRACEIRO COM ENCARGOS COMPLEMENTARES	SEDI - SERVIÇOS DIVERSOS	H	0.3480000	23.26	8.09	
Composição Auxiliar	88316	SINAPI	SERVENTE COM ENCARGOS COMPLEMENTARES	SEDI - SERVIÇOS DIVERSOS	H	0.3380000	17.80	6.01	
				MO sem LS =>	4.81	LS =>	4.05	MO com LS =>	8.86
						Quant. =>	3.6300000	Preço Total =>	51.18

6.1.3	Código	Banco	Descrição	Tipo	Und	Quant.	Valor Unit	Total
Composição	93189	SINAPI	VERGA MOLDADA IN LOCO EM CONCRETO PARA PORTAS COM MAIS DE 1,5 M DE VÃO. AF_03/2016	FUES - FUNDAÇÕES E ESTRUTURAS	M	1.0000000	85.20	85.20
Composição Auxiliar	92270	SINAPI	FABRICAÇÃO DE FÔRMA PARA VIGAS, COM MADEIRA SERRADA, E = 25 MM. AF_09/2020	FUES - FUNDAÇÕES E ESTRUTURAS	m²	0.4000000	119.52	47.80
Composição Auxiliar	94970	SINAPI	CONCRETO FCK = 20MPA, TRAÇO 1:2,7:3 (EM MASSA SECA DE CIMENTO/ AREIA MÉDIA/ BRITA 1) - PREPARO MECÂNICO COM BETONEIRA 600 L. AF_05/2021	FUES - FUNDAÇÕES E ESTRUTURAS	m³	0.0240000	524.22	12.58
Composição Auxiliar	92793	SINAPI	CORTE E DOBRA DE AÇO CA-50, DIÂMETRO DE 8,0 MM, UTILIZADO EM ESTRUTURAS DIVERSAS, EXCETO LAJES. AF_12/2015	FUES - FUNDAÇÕES E ESTRUTURAS	KG	0.7900000	14.11	11.14
Composição Auxiliar	88309	SINAPI	PEDREIRO COM ENCARGOS COMPLEMENTARES	SEDI - SERVIÇOS DIVERSOS	H	0.3500000	21.52	7.53
Composição Auxiliar	88316	SINAPI	SERVENTE COM ENCARGOS COMPLEMENTARES	SEDI - SERVIÇOS DIVERSOS	H	0.1750000	17.80	3.11
Insumo	00002692	SINAPI	DESMOLDANTE PROTETOR PARA FORMAS DE MADEIRA, DE BASE OLEOSA EMULSIONADA EM AGUA	Material	L	0.0070000	5.05	0.03
Insumo	00039017	SINAPI	ESPAÇADOR / DISTANCIADOR CIRCULAR COM ENTRADA LATERAL, EM PLASTICO, PARA VERGALHAO *4,2 A 12,5* MM, COBRIMENTO 20 MM	Material	UN	6.0000000	0.21	1.26

Insumo	00004491	SINAPI	PONTALETE *7,5 X 7,5* CM EM PINUS, MISTA OU EQUIVALENTE DA REGIAO - BRUTA	Material	M	0.3790000	4.62	1.75		
				MO sem LS =>		8.28	LS =>	6.98	MO com LS =>	15.26
						Quant. =>	2.0000000	Preço Total =>	170.40	

6.1.4	Código	Banco	Descrição	Tipo	Und	Quant.	Valor Unit	Total		
Composição	90838	SINAPI	PORTA CORTA-FOGO 90X210X4CM - FORNECIMENTO E INSTALAÇÃO. AF_12/2019	ESQV - ESQUADRIAS/FERRAGENS/VIDROS	UN	1.0000000	1,321.93	1,321.93		
Composição Auxiliar	88629	SINAPI	ARGAMASSA TRAÇO 1:3 (EM VOLUME DE CIMENTO E AREIA MÉDIA ÚMIDA), PREPARO MANUAL. AF_08/2019	SEDI - SERVIÇOS DIVERSOS	m³	0.0422000	735.06	31.01		
Composição Auxiliar	88309	SINAPI	PEDREIRO COM ENCARGOS COMPLEMENTARES	SEDI - SERVIÇOS DIVERSOS	H	3.4640000	21.52	74.54		
Composição Auxiliar	88316	SINAPI	SERVENTE COM ENCARGOS COMPLEMENTARES	SEDI - SERVIÇOS DIVERSOS	H	1.7320000	17.80	30.82		
Insumo	00011154	SINAPI	PORTA CORTA-FOGO PARA SAIDA DE EMERGENCIA, COM FECHADURA, VAO LUZ DE 90 X 210 CM, CLASSE P-90 (NBR 11742)	Material	UN	1.0000000	1,185.56	1,185.56		
				MO sem LS =>		37.53	LS =>	31.67	MO com LS =>	69.20
						Quant. =>	1.0000000	Preço Total =>	1,321.93	

6.1.5	Código	Banco	Descrição	Tipo	Und	Quant.	Valor Unit	Total
Composição	TJAM / CONST 862	Próprio	BARRA ANTIPANICO SIMPLES, COM FECHADURA LADO OPOSTO, COR CINZA - FORNECIMENTO E INSTALAÇÃO	ESQV - ESQUADRIAS/FERRAGENS/VIDROS	UN	1.0000000	547.89	547.89
Composição Auxiliar	88315	SINAPI	SERRALHEIRO COM ENCARGOS COMPLEMENTARES	SEDI - SERVIÇOS DIVERSOS	H	1.0000000	21.41	21.41
Composição Auxiliar	88251	SINAPI	AUXILIAR DE SERRALHEIRO COM ENCARGOS COMPLEMENTARES	SEDI - SERVIÇOS DIVERSOS	H	1.0000000	17.95	17.95

Insumo	00039620	SINAPI	BARRA ANTIPANICO SIMPLES, COM FECHADURA LADO OPOSTO, COR CINZA	Material	UN	1.0000000	508.53	508.53		
				MO sem LS =>		12.98	LS =>	10.96	MO com LS =>	23.94
						Quant. =>	1.0000000	Preço Total =>	547.89	

6.1.6	Código	Banco	Descrição	Tipo	Und	Quant.	Valor Unit	Total		
Composição	TJAM/CONST - 638	Próprio	PINTURA COM TINTA ANTICHAMA	PINT - PINTURAS	m²	1.0000000	79.81	79.81		
Composição Auxiliar	88310	SINAPI	PINTOR COM ENCARGOS COMPLEMENTARES	SEDI - SERVIÇOS DIVERSOS	H	1.0531000	22.60	23.80		
Insumo	I-TJAM - CONST - 49	Próprio	TINTA ANTICHAMA	Material	L	0.4134000	131.43	54.33		
Insumo	00005318	SINAPI	SOLVENTE DILUENTE A BASE DE AGUARRAS	Material	L	0.1240000	13.59	1.68		
				MO sem LS =>		7.84	LS =>	6.62	MO com LS =>	14.46
						Quant. =>	7.5600000	Preço Total =>	603.36	

6.1.7	Código	Banco	Descrição	Tipo	Und	Quant.	Valor Unit	Total		
Composição	TJAM/CONST - 582	Próprio	REMOÇÃO DE PORTAS, DE FORMA MANUAL, COM REAPROVEITAMENTO	SEDI - SERVIÇOS DIVERSOS	m²	1.0000000	58.98	58.98		
Composição Auxiliar	88316	SINAPI	SERVENTE COM ENCARGOS COMPLEMENTARES	SEDI - SERVIÇOS DIVERSOS	H	1.5000000	17.80	26.70		
Composição Auxiliar	88309	SINAPI	PEDREIRO COM ENCARGOS COMPLEMENTARES	SEDI - SERVIÇOS DIVERSOS	H	1.5000000	21.52	32.28		
				MO sem LS =>		19.53	LS =>	16.49	MO com LS =>	36.02
						Quant. =>	1.8900000	Preço Total =>	111.47	

6.1.8	Código	Banco	Descrição	Tipo	Und	Quant.	Valor Unit	Total
Composição	TJAM/CONST-17	Próprio	RETIRADA DE GESSO ACARTONADO	PARE - PAREDES/PAINEIS	m²	1.0000000	31.30	31.30

Composição Auxiliar	88261	SINAPI	CARPINTEIRO DE ESQUADRIA COM ENCARGOS COMPLEMENTARES	SEDI - SERVIÇOS DIVERSOS	H	1.2000000	26.09	31.30	
				MO sem LS =>	12.04	LS =>	10.16	MO com LS =>	22.20
						Quant. =>	2.8500000	Preço Total =>	89.20

6.1.9	Código	Banco	Descrição	Tipo	Und	Quant.	Valor Unit	Total
Composição	96366	SINAPI	PAREDE COM PLACAS DE GESSO ACARTONADO (DRYWALL), PARA USO INTERNO, COM DUAS FACES DUPLAS E ESTRUTURA METÁLICA COM GUIAS SIMPLES, SEM VÃOS. AF_06/2017_P	PARE - PAREDES/PAINÉIS	m²	1.0000000	134.75	134.75
Composição Auxiliar	88278	SINAPI	MONTADOR DE ESTRUTURA METÁLICA COM ENCARGOS COMPLEMENTARES	SEDI - SERVIÇOS DIVERSOS	H	0.7368000	25.27	18.61
Composição Auxiliar	88316	SINAPI	SERVENTE COM ENCARGOS COMPLEMENTARES	SEDI - SERVIÇOS DIVERSOS	H	0.1842000	17.80	3.27
Insumo	00039431	SINAPI	FITA DE PAPEL MICROPERFURADO, 50 X 150 MM, PARA TRATAMENTO DE JUNTAS DE CHAPA DE GESSO PARA DRYWALL	Material	M	2.5027000	0.28	0.70
Insumo	00039432	SINAPI	FITA DE PAPEL REFORCADA COM LAMINA DE METAL PARA REFORCO DE CANTOS DE CHAPA DE GESSO PARA DRYWALL	Material	M	0.7407000	2.46	1.82
Insumo	00039434	SINAPI	MASSA DE REJUNTE EM PO PARA DRYWALL, A BASE DE GESSO, SECAGEM RAPIDA, PARA TRATAMENTO DE JUNTAS DE CHAPA DE GESSO (NECESSITA ADICAO DE AGUA)	Equipamento	KG	1.0327000	3.08	3.18
Insumo	00039435	SINAPI	PARAFUSO DRY WALL, EM ACO FOSFATIZADO, CABECA TROMBETA E PONTA AGULHA (TA), COMPRIMENTO 25 MM	Material	UN	20.0077000	0.08	1.60

Insumo	00039437	SINAPI	PARAFUSO DRY WALL, EM ACO FOSFATIZADO, CABECA TROMBETA E PONTA AGULHA (TA), COMPRIMENTO 45 MM	Material	UN	20.0077000	0.17	3.40		
Insumo	00039443	SINAPI	PARAFUSO DRY WALL, EM ACO ZINCADO, CABECA LENTILHA E PONTA BROCA (LB), LARGURA 4,2 MM, COMPRIMENTO 13 MM	Material	UN	0.8076000	0.18	0.14		
Insumo	00039419	SINAPI	PERFIL GUIA, FORMATO U, EM ACO ZINCADO, PARA ESTRUTURA PAREDE DRYWALL, E = 0,5 MM, 70 X 3000 MM (L X C)	Material	M	0.7604000	8.58	6.52		
Insumo	00039422	SINAPI	PERFIL MONTANTE, FORMATO C, EM ACO ZINCADO, PARA ESTRUTURA PAREDE DRYWALL, E = 0,5 MM, 70 X 3000 MM (L X C)	Material	M	1.9910000	9.73	19.37		
Insumo	00037586	SINAPI	PINO DE ACO COM ARRUELA CONICA, DIAMETRO ARRUELA = *23* MM E COMP HASTE = *27* MM (ACAO INDIRETA)	Material	CENTO	0.0243000	46.76	1.13		
Insumo	00039413	SINAPI	PLACA / CHAPA DE GESSO ACARTONADO, STANDARD (ST), COR BRANCA, E = 12,5 MM, 1200 X 2400 MM (L X C)	Material	m²	4.2120000	17.81	75.01		
				MO sem LS =>		8.45	LS =>	7.14	MO com LS =>	15.59
						Quant. =>	10.7100000	Preço Total =>	1,443.17	

6.1.10	Código	Banco	Descrição	Tipo	Und	Quant.	Valor Unit	Total
Composição	96372	SINAPI	INSTALAÇÃO DE ISOLAMENTO COM LÃ DE ROCHA EM PAREDES DRYWALL. AF_06/2017	PARE - PAREDES/PAINEIS	m²	1.0000000	18.40	18.40
Composição Auxiliar	88278	SINAPI	MONTADOR DE ESTRUTURA METÁLICA COM ENCARGOS COMPLEMENTARES	SEDI - SERVIÇOS DIVERSOS	H	0.0680000	25.27	1.71
Composição Auxiliar	88316	SINAPI	SERVENTE COM ENCARGOS COMPLEMENTARES	SEDI - SERVIÇOS DIVERSOS	H	0.0170000	17.80	0.30
Insumo	00042481	SINAPI	FELTRO EM LA DE ROCHA, 1 FACE REVESTIDA COM PAPEL ALUMINIZADO, EM ROLO, DENSIDADE = 32 KG/M3, E=*50* MM (COLETADO CAIXA)	Material	m²	1.0000000	16.39	16.39

MO sem LS => 0.78 LS => 0.65 MO com LS => 1.43
Quant. => 10.7100000 Preço Total => 197.06

6.1.11	Código	Banco	Descrição	Tipo	Und	Quant.	Valor Unit	Total
Composição	88497	SINAPI	APLICAÇÃO E LIXAMENTO DE MASSA LÁTEX EM PAREDES, DUAS DEMÃOS. AF_06/2014	PINT - PINTURAS	m²	1.0000000	11.48	11.48
Composição Auxiliar	88310	SINAPI	PINTOR COM ENCARGOS COMPLEMENTARES	SEDI - SERVIÇOS DIVERSOS	H	0.3120000	22.60	7.05
Composição Auxiliar	88316	SINAPI	SERVENTE COM ENCARGOS COMPLEMENTARES	SEDI - SERVIÇOS DIVERSOS	H	0.1140000	17.80	2.02
Insumo	00004047	SINAPI	ITEM PROCESSO DE DESATIVACAO! MASSA CORRIDA PVA PARA PAREDES INTERNAS	Material	GL	0.2445000	9.73	2.37
Insumo	00003767	SINAPI	LIXA EM FOLHA PARA PAREDE OU MADEIRA, NUMERO 120 (COR VERMELHA)	Material	UN	0.1000000	0.42	0.04

MO sem LS => 2.95 LS => 2.49 MO com LS => 5.44
Quant. => 21.4200000 Preço Total => 245.90

6.1.12	Código	Banco	Descrição	Tipo	Und	Quant.	Valor Unit	Total
Composição	88485	SINAPI	APLICAÇÃO DE FUNDO SELADOR ACRÍLICO EM PAREDES, UMA DEMÃO. AF_06/2014	PINT - PINTURAS	m²	1.0000000	1.87	1.87
Composição Auxiliar	88310	SINAPI	PINTOR COM ENCARGOS COMPLEMENTARES	SEDI - SERVIÇOS DIVERSOS	H	0.0390000	22.60	0.88
Composição Auxiliar	88316	SINAPI	SERVENTE COM ENCARGOS COMPLEMENTARES	SEDI - SERVIÇOS DIVERSOS	H	0.0140000	17.80	0.24
Insumo	00006085	SINAPI	SELADOR ACRILICO OPACO PREMIUM INTERIOR/EXTERIOR	Material	L	0.1600000	4.69	0.75

MO sem LS => 0.36 LS => 0.31 MO com LS => 0.67
Quant. => 21.4200000 Preço Total => 40.05

6.1.13	Código	Banco	Descrição	Tipo	Und	Quant.	Valor Unit	Total	
Composição	88489	SINAPI	APLICAÇÃO MANUAL DE PINTURA COM TINTA LÁTEX ACRÍLICA EM PAREDES, DUAS DEMÃOS. AF_06/2014	PINT - PINTURAS	m²	1.0000000	11.15	11.15	
Composição Auxiliar	88310	SINAPI	PINTOR COM ENCARGOS COMPLEMENTARES	SEDI - SERVIÇOS DIVERSOS	H	0.1870000	22.60	4.22	
Composição Auxiliar	88316	SINAPI	SERVENTE COM ENCARGOS COMPLEMENTARES	SEDI - SERVIÇOS DIVERSOS	H	0.0690000	17.80	1.22	
Insumo	00007356	SINAPI	TINTA ACRILICA PREMIUM, COR BRANCO FOSCO	Material	L	0.3300000	17.33	5.71	
MO sem LS =>					1.77	LS =>	1.49	MO com LS =>	3.26
					Quant. =>	21.4200000	Preço Total =>	238.83	

6.1.14	Código	Banco	Descrição	Tipo	Und	Quant.	Valor Unit	Total	
Composição	TJAM/CONST - 75	Próprio	CAIXA COLETORA	SEDI - SERVIÇOS DIVERSOS	UND	1.0000000	350.00	350.00	
Insumo	COTAÇÃO	Próprio	CAIXA COLETORA	Equipamento	UND	1.0000000	350.00	350.00	
MO sem LS =>					0.00	LS =>	0.00	MO com LS =>	0.00
					Quant. =>	1.0000000	Preço Total =>	350.00	

6.2	Código	Banco	Descrição	Tipo	Und	Quant.	Valor Unit	Total
6.2.1			ADEQUAÇÃO DA ESCADA					19,794.60
Composição	99855	SINAPI	CORRIMÃO SIMPLES, DIÂMETRO EXTERNO = 1 1/2", EM AÇO GALVANIZADO. AF_04/2019_P	ESQV - ESQUADRIAS/FERRAGENS/VIDROS	M	1.0000000	116.82	116.82
Composição Auxiliar	88251	SINAPI	AUXILIAR DE SERRALHEIRO COM ENCARGOS COMPLEMENTARES	SEDI - SERVIÇOS DIVERSOS	H	0.7780000	17.95	13.96
Composição Auxiliar	88315	SINAPI	SERRALHEIRO COM ENCARGOS COMPLEMENTARES	SEDI - SERVIÇOS DIVERSOS	H	0.9480000	21.41	20.29

Insumo	00007568	SINAPI	BUCHA DE NYLON SEM ABA S10, COM PARAFUSO DE 6,10 X 65 MM EM ACO ZINCADO COM ROSCA SOBERBA, CABECA CHATA E FENDA PHILLIPS	Material	UN	3.2730000	0.79	2.58		
Insumo	00011002	SINAPI	ELETRODO REVESTIDO AWS - E6013, DIAMETRO IGUAL A 2,50 MM	Material	KG	0.0040000	16.32	0.06		
Insumo	00011033	SINAPI	SUPORTE PARA CALHA DE 150 MM EM FERRO GALVANIZADO	Material	UN	1.0910000	6.70	7.30		
Insumo	00021012	SINAPI	TUBO ACO GALVANIZADO COM COSTURA, CLASSE LEVE, DN 40 MM (1 1/2"), E = 3,00 MM, *3,48* KG/M (NBR 5580)	Material	M	1.0290000	70.59	72.63		
				MO sem LS =>		11.36	LS =>	9.58	MO com LS =>	20.94
					Quant. =>	90.0000000		Preço Total =>	10,513.80	

6.2.2	Código	Banco	Descrição	Tipo	Und	Quant.	Valor Unit	Total
Composição	TJAM / CONST 877	Próprio	TUBO DE AÇO GALVANIZADO COM COSTURA, CLASSE LEVE, DN 25 MM (1"), E = 2,65 MM, *2,11* KG/M (NBR 5580)	ESQV - ESQUADRIAS/FERRAGENS/VIDROS	M	1.0000000	103.12	103.12
Composição Auxiliar	88251	SINAPI	AUXILIAR DE SERRALHEIRO COM ENCARGOS COMPLEMENTARES	SEDI - SERVIÇOS DIVERSOS	H	1.0930000	17.95	19.61
Composição Auxiliar	88315	SINAPI	SERRALHEIRO COM ENCARGOS COMPLEMENTARES	SEDI - SERVIÇOS DIVERSOS	H	1.3300000	21.41	28.47
Insumo	00007568	SINAPI	BUCHA DE NYLON SEM ABA S10, COM PARAFUSO DE 6,10 X 65 MM EM ACO ZINCADO COM ROSCA SOBERBA, CABECA CHATA E FENDA PHILLIPS	Material	UN	3.2730000	0.79	2.58
Insumo	00011002	SINAPI	ELETRODO REVESTIDO AWS - E6013, DIAMETRO IGUAL A 2,50 MM	Material	KG	0.0040000	16.32	0.06
Insumo	00011033	SINAPI	SUPORTE PARA CALHA DE 150 MM EM FERRO GALVANIZADO	Material	UN	1.0910000	6.70	7.30
Insumo	00021010	SINAPI	TUBO ACO GALVANIZADO COM COSTURA, CLASSE LEVE, DN 25 MM (1"), E = 2,65 MM, *2,11* KG/M (NBR 5580)	Material	M	1.0290000	43.83	45.10

MO sem LS => 15.95 LS => 13.46 MO com LS => 29.41
Quant. => 90.000000 Preço Total => 9,280.80

6.3								
6.3.1	Código	Banco	Descrição	Tipo	Und	Quant.	Valor Unit	Total
			PINTURA PARA PORTAS CORTA FOGO					8,145.40
Composição	TJAM/CONST - 638	Próprio	PINTURA COM TINTA ANTICHAMA	PINT - PINTURAS	m²	1.0000000	79.81	79.81
Composição Auxiliar	88310	SINAPI	PINTOR COM ENCARGOS COMPLEMENTARES	SEDI - SERVIÇOS DIVERSOS	H	1.0531000	22.60	23.80
Insumo	I-TJAM - CONST - 49	Próprio	TINTA ANTICHAMA	Material	L	0.4134000	131.43	54.33
Insumo	00005318	SINAPI	SOLVENTE DILUENTE A BASE DE AGUARRAS	Material	L	0.1240000	13.59	1.68
				MO sem LS =>	7.84	LS =>	6.62	MO com LS => 14.46
						Quant. => 102.0600000	Preço Total =>	8,145.40

6.4								
6.4.1	Código	Banco	Descrição	Tipo	Und	Quant.	Valor Unit	Total
			INSTALAÇÃO DE CENTRAL DE ALARME E INCÊNDIO					95,313.11
Composição	TJAM/CONST - 629	Próprio	CENTRAL DE ALARME DE INCÊNDIO ENDEREÇÁVEL 500 ENDEREÇOS	INES - INSTALAÇÕES ESPECIAIS	UN	1.0000000	5,886.34	5,886.34
Composição Auxiliar	88264	SINAPI	ELETRICISTA COM ENCARGOS COMPLEMENTARES	SEDI - SERVIÇOS DIVERSOS	H	1.0000000	24.89	24.89
Composição Auxiliar	88247	SINAPI	AUXILIAR DE ELETRICISTA COM ENCARGOS COMPLEMENTARES	SEDI - SERVIÇOS DIVERSOS	H	1.0000000	19.78	19.78
Insumo	I-TJAM - CONST - 46	Próprio	CENTRAL DE ALARME DE INCÊNDIO ENDEREÇÁVEL 500 ENDEREÇOS	Material	UN	1.0000000	5,841.67	5,841.67
				MO sem LS =>	15.84	LS =>	13.37	MO com LS => 29.21
						Quant. => 1.0000000	Preço Total =>	5,886.34

6.4.2	Código	Banco	Descrição	Tipo	Und	Quant.	Valor Unit	Total
--------------	---------------	--------------	------------------	-------------	------------	---------------	-------------------	--------------

Composição	91925	SINAPI	CABO DE COBRE FLEXÍVEL ISOLADO, 1,5 MM², ANTI-CHAMA 0,6/1,0 KV, PARA CIRCUITOS TERMINAIS - FORNECIMENTO E INSTALAÇÃO. AF_12/2015	INEL - INSTALAÇÃO ELÉTRICA/ELETRIFICAÇÃO E ILUMINAÇÃO EXTERNA	M	1.0000000	3.57	3.57		
Composição Auxiliar	88264	SINAPI	ELETRICISTA COM ENCARGOS COMPLEMENTARES	SEDI - SERVIÇOS DIVERSOS	H	0.0240000	24.89	0.59		
Composição Auxiliar	88247	SINAPI	AUXILIAR DE ELETRICISTA COM ENCARGOS COMPLEMENTARES	SEDI - SERVIÇOS DIVERSOS	H	0.0240000	19.78	0.47		
Insumo	00000993	SINAPI	CABO DE COBRE, FLEXIVEL, CLASSE 4 OU 5, ISOLACAO EM PVC/A, ANTICHAMA BWF-B, COBERTURA PVC-ST1, ANTICHAMA BWF-B, 1 CONDUTOR, 0,6/1 KV, SECAO NOMINAL 1,5 MM2	Material	M	1.1900000	2.10	2.49		
Insumo	00021127	SINAPI	FITA ISOLANTE ADESIVA ANTICHAMA, USO ATE 750 V, EM ROLO DE 19 MM X 5 M	Material	UN	0.0090000	3.21	0.02		
					MO sem LS =>	0.37	LS =>	0.32	MO com LS =>	0.69
						Quant. 2,000.0000000		Preço Total =>	7,140.00	

6.4.3	Código	Banco	Descrição	Tipo	Und	Quant.	Valor Unit	Total
Composição	95745	SINAPI	ELETRODUTO DE AÇO GALVANIZADO, CLASSE LEVE, DN 20 MM (3/4"), APARENTE, INSTALADO EM TETO - FORNECIMENTO E INSTALAÇÃO. AF_11/2016_P	INEL - INSTALAÇÃO ELÉTRICA/ELETRIFICAÇÃO E ILUMINAÇÃO EXTERNA	M	1.0000000	20.42	20.42
Composição Auxiliar	95753	SINAPI	LUVA DE EMENDA PARA ELETRODUTO, AÇO GALVANIZADO, DN 20 MM (3/4), APARENTE, INSTALADA EM TETO - FORNECIMENTO E INSTALAÇÃO. AF_11/2016_P	INEL - INSTALAÇÃO ELÉTRICA/ELETRIFICAÇÃO E ILUMINAÇÃO EXTERNA	UN	0.3333000	6.82	2.27

Composição Auxiliar	91170	SINAPI	FIXAÇÃO DE TUBOS HORIZONTAIS DE PVC, CPVC OU COBRE DIÂMETROS MENORES OU IGUAIS A 40 MM OU ELETROCALHAS ATÉ 150MM DE LARGURA, COM ABRAÇADEIRA METÁLICA RÍGIDA TIPO D 1/2", FIXADA EM PERFILADO EM LAJE. AF_05/2015	INHI - INSTALAÇÕES HIDROSANITÁRIAS	M	1.0000000	2.49	2.49		
Composição Auxiliar	88264	SINAPI	ELETRICISTA COM ENCARGOS COMPLEMENTARES	SEDI - SERVIÇOS DIVERSOS	H	0.0824000	24.89	2.05		
Composição Auxiliar	88247	SINAPI	AUXILIAR DE ELETRICISTA COM ENCARGOS COMPLEMENTARES	SEDI - SERVIÇOS DIVERSOS	H	0.0824000	19.78	1.62		
Insumo	00021128	SINAPI	ITEM PROCESSO DESATIVACAO! ELETRODUTO EM ACO GALVANIZADO ELETROLITICO, LEVE, DIAMETRO 3/4", PAREDE DE 0,90 MM	Material	M	1.0500000	11.42	11.99		
				MO sem LS =>		2.42	LS =>	2.04	MO com LS =>	4.46
						Quant. =>	1,000.0000000	Preço Total =>	20,420.00	

6.4.4	Código	Banco	Descrição	Tipo	Und	Quant.	Valor Unit	Total		
Composição	95801	SINAPI	CONDULETE DE ALUMÍNIO, TIPO X, PARA ELETRODUTO DE AÇO GALVANIZADO DN 20 MM (3/4	INEL - INSTALAÇÃO ELÉTRICA/ELETRIFICAÇÃO E ILUMINAÇÃO EXTERNA	UN	1.0000000	35.01	35.01		
Composição Auxiliar	88264	SINAPI	ELETRICISTA COM ENCARGOS COMPLEMENTARES	SEDI - SERVIÇOS DIVERSOS	H	0.4967000	24.89	12.36		
Composição Auxiliar	88247	SINAPI	AUXILIAR DE ELETRICISTA COM ENCARGOS COMPLEMENTARES	SEDI - SERVIÇOS DIVERSOS	H	0.4967000	19.78	9.82		
Insumo	00011950	SINAPI	BUCHA DE NYLON SEM ABA S6, COM PARAFUSO DE 4,20 X 40 MM EM ACO ZINCADO COM ROSCA SOBERBA, CABECA CHATA E FENDA PHILLIPS	Material	UN	2.0000000	0.26	0.52		
Insumo	00002580	SINAPI	CONDULETE DE ALUMINIO TIPO X, PARA ELETRODUTO ROSCAVEL DE 3/4", COM TAMPA CEGA	Material	UN	1.0000000	12.31	12.31		
				MO sem LS =>		7.86	LS =>	6.64	MO com LS =>	14.50

Quant. => 190.0000000 Preço Total => 6,651.90

6.4.5	Código	Banco	Descrição	Tipo	Und	Quant.	Valor Unit	Total	
Composição	100759	SINAPI	PINTURA COM TINTA ALQUÍDICA DE ACABAMENTO (ESMALTE SINTÉTICO BRILHANTE) PULVERIZADA SOBRE SUPERFÍCIES METÁLICAS (EXCETO PERFIL) EXECUTADO EM OBRA (02 DEMÃOS). AF_01/2020_P	PINT - PINTURAS	m²	1.0000000	33.97	33.97	
Composição Auxiliar	88310	SINAPI	PINTOR COM ENCARGOS COMPLEMENTARES	SEDI - SERVIÇOS DIVERSOS	H	1.0531000	22.60	23.80	
Insumo	00005318	SINAPI	SOLVENTE DILUENTE A BASE DE AGUARRAS	Material	L	0.1240000	13.59	1.68	
Insumo	00007292	SINAPI	TINTA ESMALTE SINTETICO PREMIUM BRILHANTE	Material	L	0.4134000	20.56	8.49	
MO sem LS =>					7.84	LS =>	6.62	MO com LS =>	14.46
						Quant. =>	252.4500000	Preço Total =>	8,575.72

6.4.6	Código	Banco	Descrição	Tipo	Und	Quant.	Valor Unit	Total	
Composição	TJAM / CONST 853	Próprio	DETECTOR ÓPTICO DE FUMAÇA ENDEREÇÁVEL	INES - INSTALAÇÕES ESPECIAIS	UN	1.0000000	254.30	254.30	
Composição Auxiliar	88264	SINAPI	ELETRICISTA COM ENCARGOS COMPLEMENTARES	SEDI - SERVIÇOS DIVERSOS	H	1.0000000	24.89	24.89	
Composição Auxiliar	88243	SINAPI	AJUDANTE ESPECIALIZADO COM ENCARGOS COMPLEMENTARES	SEDI - SERVIÇOS DIVERSOS	H	1.0000000	20.74	20.74	
Insumo	I-TJAM - CONST - 47	Próprio	DETECTOR ÓPTICO DE FUMAÇA ENDEREÇÁVEL	Material	UN	1.0000000	208.67	208.67	
MO sem LS =>					16.44	LS =>	13.87	MO com LS =>	30.31
						Quant. =>	83.0000000	Preço Total =>	21,106.90

6.4.7	Código	Banco	Descrição	Tipo	Und	Quant.	Valor Unit	Total
Composição	TJAM / CONST 856	Próprio	SIRENE AUDIOVISUAL ENDEREÇÁVEL	INES - INSTALAÇÕES ESPECIAIS	UN	1.0000000	227.11	227.11

Composição Auxiliar	88264	SINAPI	ELETRICISTA COM ENCARGOS COMPLEMENTARES	SEDI - SERVIÇOS DIVERSOS	H	1.0000000	24.89	24.89		
Composição Auxiliar	88247	SINAPI	AUXILIAR DE ELETRICISTA COM ENCARGOS COMPLEMENTARES	SEDI - SERVIÇOS DIVERSOS	H	1.0000000	19.78	19.78		
Insumo	I-TJAM - CONST - 59	Próprio	SIRENE AUDIOVISUAL ENDEREÇÁVEL	Material	UN	1.0000000	182.44	182.44		
				MO sem LS =>		15.84	LS =>	13.37	MO com LS =>	29.21
						Quant. =>	48.0000000	Preço Total =>	10,901.28	

6.4.8	Código	Banco	Descrição	Tipo	Und	Quant.	Valor Unit	Total		
Composição	TJAM / CONST 855	Próprio	ACIONADOR MANUAL DE ALARME DE INCÊNDIO COM MARTELO ENDEREÇÁVEL	ASTU - ASSENTAMENTO DE TUBOS E PECAS	UN	1.0000000	178.25	178.25		
Composição Auxiliar	88264	SINAPI	ELETRICISTA COM ENCARGOS COMPLEMENTARES	SEDI - SERVIÇOS DIVERSOS	H	1.0000000	24.89	24.89		
Composição Auxiliar	88247	SINAPI	AUXILIAR DE ELETRICISTA COM ENCARGOS COMPLEMENTARES	SEDI - SERVIÇOS DIVERSOS	H	1.0000000	19.78	19.78		
Insumo	I-TJAM - CONST - 58	Próprio	ACIONADOR MANUAL DE ALARME DE INCÊNDIO COM MARTELO ENDEREÇÁVEL	Material	UN	1.0000000	133.58	133.58		
				MO sem LS =>		15.84	LS =>	13.37	MO com LS =>	29.21
						Quant. =>	48.0000000	Preço Total =>	8,556.00	

6.4.9	Código	Banco	Descrição	Tipo	Und	Quant.	Valor Unit	Total		
Composição	TJAM/CONST - 606	Próprio	REMOÇÃO E RECOLOCAÇÃO DE FORROS DE DRYWALL, PVC E FIBROMINERAL, DE FORMA MANUAL	SEDI - SERVIÇOS DIVERSOS	m²	1.0000000	13.53	13.53		
Composição Auxiliar	88316	SINAPI	SERVENTE COM ENCARGOS COMPLEMENTARES	SEDI - SERVIÇOS DIVERSOS	H	0.0507000	17.80	0.90		
Composição Auxiliar	88278	SINAPI	MONTADOR DE ESTRUTURA METÁLICA COM ENCARGOS COMPLEMENTARES	SEDI - SERVIÇOS DIVERSOS	H	0.5000000	25.27	12.63		
				MO sem LS =>		5.33	LS =>	4.49	MO com LS =>	9.82
						Quant. =>	449.0000000	Preço Total =>	6,074.97	

7			ADEQUAÇÕES JUIZADO DA INFÂNCIA E JUVENTUDE					45,738.88		
7.1			INSTALAÇÃO DE CENTRAL DE ALARME E INCÊNDIO					3,649.66		
7.1.1	Código	Banco	Descrição	Tipo	Und	Quant.	Valor Unit	Total		
Composição	91925	SINAPI	CABO DE COBRE FLEXÍVEL ISOLADO, 1,5 MM², ANTI-CHAMA 0,6/1,0 KV, PARA CIRCUITOS TERMINAIS - FORNECIMENTO E INSTALAÇÃO. AF_12/2015	INEL - INSTALAÇÃO ELÉTRICA/ELETRIFICAÇÃO E ILUMINAÇÃO EXTERNA	M	1.0000000	3.57	3.57		
Composição Auxiliar	88264	SINAPI	ELETRICISTA COM ENCARGOS COMPLEMENTARES	SEDI - SERVIÇOS DIVERSOS	H	0.0240000	24.89	0.59		
Composição Auxiliar	88247	SINAPI	AUXILIAR DE ELETRICISTA COM ENCARGOS COMPLEMENTARES	SEDI - SERVIÇOS DIVERSOS	H	0.0240000	19.78	0.47		
Insumo	00000993	SINAPI	CABO DE COBRE, FLEXIVEL, CLASSE 4 OU 5, ISOLACAO EM PVC/A, ANTICHAMA BWF-B, COBERTURA PVC-ST1, ANTICHAMA BWF-B, 1 CONDUTOR, 0,6/1 KV, SECAO NOMINAL 1,5 MM2	Material	M	1.1900000	2.10	2.49		
Insumo	00021127	SINAPI	FITA ISOLANTE ADESIVA ANTICHAMA, USO ATE 750 V, EM ROLO DE 19 MM X 5 M	Material	UN	0.0090000	3.21	0.02		
					MO sem LS =>	0.37	LS =>	0.32	MO com LS =>	0.69
						Quant. =>	25.0000000	Preço Total =>	89.25	
7.1.2	Código	Banco	Descrição	Tipo	Und	Quant.	Valor Unit	Total		
Composição	95745	SINAPI	ELETRODUTO DE AÇO GALVANIZADO, CLASSE LEVE, DN 20 MM (3/4"), APARENTE, INSTALADO EM TETO - FORNECIMENTO E INSTALAÇÃO. AF_11/2016_P	INEL - INSTALAÇÃO ELÉTRICA/ELETRIFICAÇÃO E ILUMINAÇÃO EXTERNA	M	1.0000000	20.42	20.42		

Composição Auxiliar	95753	SINAPI	LUVA DE EMENDA PARA ELETRODUTO, AÇO GALVANIZADO, DN 20 MM (3/4), APARENTE, INSTALADA EM TETO - FORNECIMENTO E INSTALAÇÃO. AF_11/2016_P	INEL - INSTALAÇÃO ELÉTRICA/ELETRIFICAÇÃO E ILUMINAÇÃO EXTERNA	UN	0.3333000	6.82	2.27		
Composição Auxiliar	91170	SINAPI	FIXAÇÃO DE TUBOS HORIZONTAIS DE PVC, CPVC OU COBRE DIÂMETROS MENORES OU IGUAIS A 40 MM OU ELETROCALHAS ATÉ 150MM DE LARGURA, COM ABRAÇADEIRA METÁLICA RÍGIDA TIPO D 1/2", FIXADA EM PERFILADO EM LAJE. AF_05/2015	INHI - INSTALAÇÕES HIDROSANITÁRIAS	M	1.0000000	2.49	2.49		
Composição Auxiliar	88264	SINAPI	ELETRICISTA COM ENCARGOS COMPLEMENTARES	SEDI - SERVIÇOS DIVERSOS	H	0.0824000	24.89	2.05		
Composição Auxiliar	88247	SINAPI	AUXILIAR DE ELETRICISTA COM ENCARGOS COMPLEMENTARES	SEDI - SERVIÇOS DIVERSOS	H	0.0824000	19.78	1.62		
Insumo	00021128	SINAPI	!EM PROCESSO DESATIVACAO! ELETRODUTO EM ACO GALVANIZADO ELETROLITICO, LEVE, DIAMETRO 3/4", PAREDE DE 0,90 MM	Material	M	1.0500000	11.42	11.99		
				MO sem LS =>		2.42	LS =>	2.04	MO com LS =>	4.46
						Quant. =>	25.0000000	Preço Total =>	510.50	

7.1.3	Código	Banco	Descrição	Tipo	Und	Quant.	Valor Unit	Total
Composição	95801	SINAPI	CONDULETE DE ALUMÍNIO, TIPO X, PARA ELETRODUTO DE AÇO GALVANIZADO DN 20 MM (3/4"), APARENTE - FORNECIMENTO E INSTALAÇÃO. AF_11/2016_P	INEL - INSTALAÇÃO ELÉTRICA/ELETRIFICAÇÃO E ILUMINAÇÃO EXTERNA	UN	1.0000000	35.01	35.01
Composição Auxiliar	88264	SINAPI	ELETRICISTA COM ENCARGOS COMPLEMENTARES	SEDI - SERVIÇOS DIVERSOS	H	0.4967000	24.89	12.36
Composição Auxiliar	88247	SINAPI	AUXILIAR DE ELETRICISTA COM ENCARGOS COMPLEMENTARES	SEDI - SERVIÇOS DIVERSOS	H	0.4967000	19.78	9.82
Insumo	00011950	SINAPI	BUCHA DE NYLON SEM ABA S6, COM PARAFUSO DE 4,20 X 40 MM EM ACO ZINCADO COM ROSCA SOBERBA, CABECA CHATA E FENDA PHILLIPS	Material	UN	2.0000000	0.26	0.52

Insumo	00002580	SINAPI	CONDULETE DE ALUMINIO TIPO X, PARA ELETRODUTO ROSCAVEL DE 3/4", COM TAMPA CEGA	Material	UN	1.0000000	12.31	12.31		
				MO sem LS =>		7.86	LS =>	6.64	MO com LS =>	14.50
						Quant. =>		6.0000000	Preço Total =>	210.06

7.1.4	Código	Banco	Descrição	Tipo	Und	Quant.	Valor Unit	Total		
Composição	100759	SINAPI	PINTURA COM TINTA ALQUÍDICA DE ACABAMENTO (ESMALTE SINTÉTICO BRILHANTE) PULVERIZADA SOBRE SUPERFÍCIES METÁLICAS (EXCETO PERFIL) EXECUTADO EM OBRA (02 DEMÃOS). AF_01/2020_P	PINT - PINTURAS	m²	1.0000000	33.97	33.97		
Composição Auxiliar	88310	SINAPI	PINTOR COM ENCARGOS COMPLEMENTARES	SEDI - SERVIÇOS DIVERSOS	H	1.0531000	22.60	23.80		
Insumo	00005318	SINAPI	SOLVENTE DILUENTE A BASE DE AGUARRAS	Material	L	0.1240000	13.59	1.68		
Insumo	00007292	SINAPI	TINTA ESMALTE SINTETICO PREMIUM BRILHANTE	Material	L	0.4134000	20.56	8.49		
				MO sem LS =>		7.84	LS =>	6.62	MO com LS =>	14.46
						Quant. =>		3.3000000	Preço Total =>	112.10

7.1.5	Código	Banco	Descrição	Tipo	Und	Quant.	Valor Unit	Total		
Composição	TJAM / CONST 854	Próprio	CENTRAL DE ALARME DE INCÊNDIO ENDEREÇÁVEL 125 ENDEREÇOS	INES - INSTALAÇÕES ESPECIAIS	UN	1.0000000	1,560.53	1,560.53		
Composição Auxiliar	88264	SINAPI	ELETRICISTA COM ENCARGOS COMPLEMENTARES	SEDI - SERVIÇOS DIVERSOS	H	1.0000000	24.89	24.89		
Composição Auxiliar	88247	SINAPI	AUXILIAR DE ELETRICISTA COM ENCARGOS COMPLEMENTARES	SEDI - SERVIÇOS DIVERSOS	H	1.0000000	19.78	19.78		
Insumo	I-TJAM - CONST - 57	Próprio	CENTRAL DE ALARME DE INCÊNDIO ENDEREÇÁVEL 125 ENDEREÇOS	Material	UN	1.0000000	1,515.86	1,515.86		
				MO sem LS =>		15.84	LS =>	13.37	MO com LS =>	29.21

						Quant. =>	1.0000000	Preço Total =>	1,560.53	
7.1.6	Código	Banco	Descrição	Tipo	Und	Quant.	Valor Unit	Total		
Composição	TJAM / CONST 855	Próprio	ACIONADOR MANUAL DE ALARME DE INCÊNDIO COM MARTELO ENDEREÇÁVEL	ASTU - ASSENTAMENTO DE TUBOS E PECAS	UN	1.0000000	178.25	178.25		
Composição Auxiliar	88264	SINAPI	ELETRICISTA COM ENCARGOS COMPLEMENTARES	SEDI - SERVIÇOS DIVERSOS	H	1.0000000	24.89	24.89		
Composição Auxiliar	88247	SINAPI	AUXILIAR DE ELETRICISTA COM ENCARGOS COMPLEMENTARES	SEDI - SERVIÇOS DIVERSOS	H	1.0000000	19.78	19.78		
Insumo	I-TJAM - CONST - 58	Próprio	ACIONADOR MANUAL DE ALARME DE INCÊNDIO COM MARTELO ENDEREÇÁVEL	Material	UN	1.0000000	133.58	133.58		
					MO sem LS =>	15.84	LS =>	13.37	MO com LS =>	29.21
						Quant. =>	4.0000000	Preço Total =>	713.00	
7.1.7	Código	Banco	Descrição	Tipo	Und	Quant.	Valor Unit	Total		
Composição	TJAM / CONST 856	Próprio	SIRENE AUDIOVISUAL ENDEREÇAVEL	INES - INSTALAÇÕES ESPECIAIS	UN	1.0000000	227.11	227.11		
Composição Auxiliar	88264	SINAPI	ELETRICISTA COM ENCARGOS COMPLEMENTARES	SEDI - SERVIÇOS DIVERSOS	H	1.0000000	24.89	24.89		
Composição Auxiliar	88247	SINAPI	AUXILIAR DE ELETRICISTA COM ENCARGOS COMPLEMENTARES	SEDI - SERVIÇOS DIVERSOS	H	1.0000000	19.78	19.78		
Insumo	I-TJAM - CONST - 59	Próprio	SIRENE AUDIOVISUAL ENDEREÇAVEL	Material	UN	1.0000000	182.44	182.44		
					MO sem LS =>	15.84	LS =>	13.37	MO com LS =>	29.21
						Quant. =>	2.0000000	Preço Total =>	454.22	
7.2			INSTALAÇÃO DE SISTEMA DE BOMBA PARA COMBATE A INCÊNDIO						9,446.27	
7.2.1	Código	Banco	Descrição	Tipo	Und	Quant.	Valor Unit	Total		

Composição	102122	SINAPI	BOMBA CENTRÍFUGA, TRIFÁSICA, 10 CV OU 9,86 HP, HM 85 A 140 M, Q 4,2 A 14,9 M3/H - FORNECIMENTO E INSTALAÇÃO. AF_12/2020	INHI - INSTALAÇÕES HIDROSANITÁRIAS	UN	1.0000000	6,194.42	6,194.42		
Composição Auxiliar	88248	SINAPI	AUXILIAR DE ENCANADOR OU BOMBEIRO HIDRÁULICO COM ENCARGOS COMPLEMENTARES	SEDI - SERVIÇOS DIVERSOS	H	3.2890000	16.90	55.58		
Composição Auxiliar	88264	SINAPI	ELETRICISTA COM ENCARGOS COMPLEMENTARES	SEDI - SERVIÇOS DIVERSOS	H	0.6330000	24.89	15.75		
Composição Auxiliar	88247	SINAPI	AUXILIAR DE ELETRICISTA COM ENCARGOS COMPLEMENTARES	SEDI - SERVIÇOS DIVERSOS	H	0.6330000	19.78	12.52		
Composição Auxiliar	88267	SINAPI	ENCANADOR OU BOMBEIRO HIDRÁULICO COM ENCARGOS COMPLEMENTARES	SEDI - SERVIÇOS DIVERSOS	H	3.2890000	20.91	68.77		
Insumo	00011267	SINAPI	ARRUELA LISA, REDONDA, DE LATAO POLIDO, DIAMETRO NOMINAL 5/8", DIAMETRO EXTERNO = 34 MM, DIAMETRO DO FURO = 17 MM, ESPESSURA = *2,5* MM	Material	UN	4.0000000	0.87	3.48		
Insumo	00000740	SINAPI	BOMBA CENTRIFUGA MOTOR ELETRICO TRIFASICO 9,86 DIAMETRO DE SUCCAO X ELEVACAO 1" X 1", 4 ESTAGIOS, DIAMETRO DOS ROTORES 4 X 146 MM, HM/Q: 85 M / 14,9 M3/H A 140 M / 4,2 M3/H	Equipamento	UN	1.0000000	6,036.60	6,036.60		
Insumo	00039997	SINAPI	PORCA ZINCADA, SEXTAVADA, DIAMETRO 1/4"	Material	UN	4.0000000	0.23	0.92		
Insumo	00039996	SINAPI	VERGALHAO ZINCADO ROSCA TOTAL, 1/4 " (6,3 MM)	Material	M	0.2000000	4.01	0.80		
				MO sem LS =>		51.99	LS =>	43.87	MO com LS =>	95.86
						Quant. =>	1.0000000	Preço Total =>	6,194.42	

7.2.2	Código	Banco	Descrição	Tipo	Und	Quant.	Valor Unit	Total
Composição	103009	SINAPI	VÁLVULA DE RETENÇÃO VERTICAL, DE BRONZE, ROSCÁVEL, 2 1/2" - FORNECIMENTO E INSTALAÇÃO. AF_08/2021	INHI - INSTALAÇÕES HIDROSANITÁRIAS	UN	1.0000000	282.73	282.73

Composição Auxiliar	88248	SINAPI	AUXILIAR DE ENCANADOR OU BOMBEIRO HIDRÁULICO COM ENCARGOS COMPLEMENTARES	SEDI - SERVIÇOS DIVERSOS	H	0.4546000	16.90	7.68	
Composição Auxiliar	88267	SINAPI	ENCANADOR OU BOMBEIRO HIDRÁULICO COM ENCARGOS COMPLEMENTARES	SEDI - SERVIÇOS DIVERSOS	H	0.4546000	20.91	9.50	
Insumo	00003148	SINAPI	FITA VEDA ROSCA EM ROLOS DE 18 MM X 50 M (L X C)	Material	UN	0.0302000	9.40	0.28	
Insumo	00012657	SINAPI	VALVULA DE RETENCAO VERTICAL, DE BRONZE (PN-16), 2 1/2", 200 PSI, EXTREMIDADES COM ROSCA	Material	UN	1.0000000	265.27	265.27	
				MO sem LS =>	5.79	LS =>	4.89	MO com LS =>	10.68
					Quant. =>	2.0000000	Preço Total =>	565.46	

7.2.3	Código	Banco	Descrição	Tipo	Und	Quant.	Valor Unit	Total	
Composição	101917	SINAPI	MANÔMETRO 0 A 200 PSI (0 A 14 KGF/CM2), D = 50MM - FORNECIMENTO E INSTALAÇÃO. AF_10/2020	INES - INSTALAÇÕES ESPECIAIS	UN	1.0000000	120.18	120.18	
Composição Auxiliar	88248	SINAPI	AUXILIAR DE ENCANADOR OU BOMBEIRO HIDRÁULICO COM ENCARGOS COMPLEMENTARES	SEDI - SERVIÇOS DIVERSOS	H	0.8430000	16.90	14.24	
Composição Auxiliar	88267	SINAPI	ENCANADOR OU BOMBEIRO HIDRÁULICO COM ENCARGOS COMPLEMENTARES	SEDI - SERVIÇOS DIVERSOS	H	0.8430000	20.91	17.62	
Insumo	00003146	SINAPI	FITA VEDA ROSCA EM ROLOS DE 18 MM X 10 M (L X C)	Material	UN	0.0120000	2.55	0.03	
Insumo	00012899	SINAPI	MANOMETRO COM CAIXA EM ACO PINTADO, ESCALA *10* KGF/CM2 (*10* BAR), DIAMETRO NOMINAL DE *63* MM, CONEXAO DE 1/4"	Material	UN	1.0000000	88.29	88.29	
				MO sem LS =>	10.75	LS =>	9.07	MO com LS =>	19.82
					Quant. =>	1.0000000	Preço Total =>	120.18	

7.2.4	Código	Banco	Descrição	Tipo	Und	Quant.	Valor Unit	Total
-------	--------	-------	-----------	------	-----	--------	------------	-------

Composição	TJAM/CONST - 643	Próprio	CHAVE DE FLUXO 2 1/2" - FORNECIMENTO E INSTALAÇÃO	ASTU - ASSENTAMENTO DE TUBOS E PECAS	UN	1.0000000	163.86	163.86	
Composição Auxiliar	88267	SINAPI	ENCANADOR OU BOMBEIRO HIDRÁULICO COM ENCARGOS COMPLEMENTARES	SEDI - SERVIÇOS DIVERSOS	H	0.4546000	20.91	9.50	
Composição Auxiliar	88248	SINAPI	AUXILIAR DE ENCANADOR OU BOMBEIRO HIDRÁULICO COM ENCARGOS COMPLEMENTARES	SEDI - SERVIÇOS DIVERSOS	H	0.4546000	16.90	7.68	
Insumo	00003148	SINAPI	FITA VEDA ROSCA EM ROLOS DE 18 MM X 50 M (L X C)	Material	UN	0.0302000	9.40	0.28	
Insumo	I-TJAM - CONST - 52	Próprio	CHAVE DE FLUXO 2 1/2"	Material	UN	1.0000000	146.40	146.40	
MO sem LS =>					5.79	LS =>	4.89	MO com LS =>	10.68
					Quant. =>	1.0000000	Preço Total =>	163.86	

7.2.5	Código	Banco	Descrição	Tipo	Und	Quant.	Valor Unit	Total	
Composição	94499	SINAPI	REGISTRO DE GAVETA BRUTO, LATÃO, ROSCÁVEL, 2 1/2" - FORNECIMENTO E INSTALAÇÃO. AF_08/2021	INHI - INSTALAÇÕES HIDROSANITÁRIAS	UN	1.0000000	187.09	187.09	
Composição Auxiliar	88248	SINAPI	AUXILIAR DE ENCANADOR OU BOMBEIRO HIDRÁULICO COM ENCARGOS COMPLEMENTARES	SEDI - SERVIÇOS DIVERSOS	H	0.4546000	16.90	7.68	
Composição Auxiliar	88267	SINAPI	ENCANADOR OU BOMBEIRO HIDRÁULICO COM ENCARGOS COMPLEMENTARES	SEDI - SERVIÇOS DIVERSOS	H	0.4546000	20.91	9.50	
Insumo	00003148	SINAPI	FITA VEDA ROSCA EM ROLOS DE 18 MM X 50 M (L X C)	Material	UN	0.0302000	9.40	0.28	
Insumo	00006011	SINAPI	REGISTRO GAVETA BRUTO EM LATAO FORJADO, BITOLA 2 1/2 " (REF 1509)	Material	UN	1.0000000	169.63	169.63	
MO sem LS =>					5.79	LS =>	4.89	MO com LS =>	10.68
					Quant. =>	2.0000000	Preço Total =>	374.18	

7.2.6	Código	Banco	Descrição	Tipo	Und	Quant.	Valor Unit	Total
-------	--------	-------	-----------	------	-----	--------	------------	-------

Composição	TJAM/CONST - 644	Próprio	QUADRO DE COMANDO BOMBA 10 CV - FORNECIMENTO E INSTALAÇÃO	INES - INSTALAÇÕES ESPECIAIS	UN	1.0000000	1,669.89	1,669.89	
Composição Auxiliar	88264	SINAPI	ELETRICISTA COM ENCARGOS COMPLEMENTARES	SEDI - SERVIÇOS DIVERSOS	H	4.0000000	24.89	99.56	
Composição Auxiliar	88247	SINAPI	AUXILIAR DE ELETRICISTA COM ENCARGOS COMPLEMENTARES	SEDI - SERVIÇOS DIVERSOS	H	4.0000000	19.78	79.12	
Insumo	I-TJAM - CONST - 53	Próprio	QUADRO DE COMANDO BOMBA 10 CV	Material	UN	1.0000000	1,491.21	1,491.21	
				MO sem LS =>	63.37	LS =>	53.47	MO com LS =>	116.84
						Quant. =>	1.0000000	Preço Total =>	1,669.89

7.2.7	Código	Banco	Descrição	Tipo	Und	Quant.	Valor Unit	Total	
Composição	92896	SINAPI	UNIÃO, EM FERRO GALVANIZADO, DN 65 (2 1/2"), CONEXÃO ROSQUEADA, INSTALADO EM REDE DE ALIMENTAÇÃO PARA HIDRANTE - FORNECIMENTO E INSTALAÇÃO. AF_10/2020	INHI - INSTALAÇÕES HIDROSANITÁRIAS	UN	1.0000000	179.14	179.14	
Composição Auxiliar	88248	SINAPI	AUXILIAR DE ENCANADOR OU BOMBEIRO HIDRÁULICO COM ENCARGOS COMPLEMENTARES	SEDI - SERVIÇOS DIVERSOS	H	0.7360000	16.90	12.43	
Composição Auxiliar	88267	SINAPI	ENCANADOR OU BOMBEIRO HIDRÁULICO COM ENCARGOS COMPLEMENTARES	SEDI - SERVIÇOS DIVERSOS	H	0.7360000	20.91	15.38	
Insumo	00007307	SINAPI	FUNDO ANTICORROSIVO PARA METAIS FERROSOS (ZARCAO)	Material	L	0.0070000	22.17	0.15	
Insumo	00003148	SINAPI	FITA VEDA ROSCA EM ROLOS DE 18 MM X 50 M (L X C)	Material	UN	0.0300000	9.40	0.28	
Insumo	00009889	SINAPI	UNIAO DE FERRO GALVANIZADO, COM ROSCA BSP, COM ASSENTO PLANO, DE 2 1/2"	Material	UN	1.0000000	150.90	150.90	
				MO sem LS =>	9.39	LS =>	7.92	MO com LS =>	17.31
						Quant. =>	2.0000000	Preço Total =>	358.28

7.3			INSTALAÇÃO DE REDE DE HIDRANTE					32,404.31
------------	--	--	---------------------------------------	--	--	--	--	------------------

7.3.1	Código	Banco	Descrição	Tipo	Und	Quant.	Valor Unit	Total		
Composição	93358	SINAPI	ESCAVAÇÃO MANUAL DE VALA COM PROFUNDIDADE MENOR OU IGUAL A 1,30 M. AF_02/2021	MOVT - MOVIMENTO DE TERRA	m³	1.0000000	70.41	70.41		
Composição Auxiliar	88316	SINAPI	SERVENTE COM ENCARGOS COMPLEMENTARES	SEDI - SERVIÇOS DIVERSOS	H	3.9560000	17.80	70.41		
					MO sem LS =>	21.90	LS =>	18.49	MO com LS =>	40.39
						Quant. =>	1.5000000	Preço Total =>	105.61	
7.3.2	Código	Banco	Descrição	Tipo	Und	Quant.	Valor Unit	Total		
Composição	96995	SINAPI	REATERRO MANUAL APILOADO COM SOQUETE. AF_10/2017	MOVT - MOVIMENTO DE TERRA	m³	1.0000000	42.69	42.69		
Composição Auxiliar	88316	SINAPI	SERVENTE COM ENCARGOS COMPLEMENTARES	SEDI - SERVIÇOS DIVERSOS	H	2.3986000	17.80	42.69		
					MO sem LS =>	13.28	LS =>	11.20	MO com LS =>	24.48
						Quant. =>	1.5000000	Preço Total =>	64.03	
7.3.3	Código	Banco	Descrição	Tipo	Und	Quant.	Valor Unit	Total		
Composição	92336	SINAPI	TUBO DE AÇO GALVANIZADO COM COSTURA, CLASSE MÉDIA, CONEXÃO RANHURADA, DN 65 (2 1/2"), INSTALADO EM PRUMADAS - FORNECIMENTO E INSTALAÇÃO. AF_10/2020	INHI - INSTALAÇÕES HIDROSANITÁRIAS	M	1.0000000	142.95	142.95		
Composição Auxiliar	88248	SINAPI	AUXILIAR DE ENCANADOR OU BOMBEIRO HIDRÁULICO COM ENCARGOS COMPLEMENTARES	SEDI - SERVIÇOS DIVERSOS	H	0.3060000	16.90	5.17		
Composição Auxiliar	88267	SINAPI	ENCANADOR OU BOMBEIRO HIDRÁULICO COM ENCARGOS COMPLEMENTARES	SEDI - SERVIÇOS DIVERSOS	H	0.3060000	20.91	6.39		
Insumo	00007701	SINAPI	TUBO ACO GALVANIZADO COM COSTURA, CLASSE MEDIA, DN 2.1/2", E = *3,65* MM, PESO *6,51* KG/M (NBR 5580)	Material	M	1.0390000	126.46	131.39		
					MO sem LS =>	3.90	LS =>	3.29	MO com LS =>	7.19

Quant. => 75.0000000 Preço Total => 10,721.25

7.3.4	Código	Banco	Descrição	Tipo	Und	Quant.	Valor Unit	Total		
Composição	97488	SINAPI	CURVA 90 GRAUS, EM AÇO, CONEXÃO SOLDADA, DN 65 (2 1/2"), INSTALADO EM REDE DE ALIMENTAÇÃO PARA HIDRANTE - FORNECIMENTO E INSTALAÇÃO. AF_10/2020	INHI - INSTALAÇÕES HIDROS SANITÁRIAS	UN	1.0000000	276.25	276.25		
Composição Auxiliar	88248	SINAPI	AUXILIAR DE ENCANADOR OU BOMBEIRO HIDRÁULICO COM ENCARGOS COMPLEMENTARES	SEDI - SERVIÇOS DIVERSOS	H	0.5860000	16.90	9.90		
Composição Auxiliar	88267	SINAPI	ENCANADOR OU BOMBEIRO HIDRÁULICO COM ENCARGOS COMPLEMENTARES	SEDI - SERVIÇOS DIVERSOS	H	0.5860000	20.91	12.25		
Composição Auxiliar	88317	SINAPI	SOLDADOR COM ENCARGOS COMPLEMENTARES	SEDI - SERVIÇOS DIVERSOS	H	0.5860000	25.34	14.84		
Insumo	00040422	SINAPI	CURVA 90 GRAUS EM ACO CARBONO, RAO CURTO, SOLDAVEL, PRESSAO 3.000 LBS, DN 2 1/2"	Material	UN	1.0000000	238.17	238.17		
Insumo	00011002	SINAPI	ELETRODO REVESTIDO AWS - E6013, DIAMETRO IGUAL A 2,50 MM	Material	KG	0.0670000	16.32	1.09		
					MO sem LS =>	12.81	LS =>	10.81	MO com LS =>	23.62
						Quant. =>	30.0000000	Preço Total =>	8,287.50	

7.3.5	Código	Banco	Descrição	Tipo	Und	Quant.	Valor Unit	Total
Composição	92642	SINAPI	TÊ, EM FERRO GALVANIZADO, CONEXÃO ROSQUEADA, DN 65 (2 1/2"), INSTALADO EM REDE DE ALIMENTAÇÃO PARA HIDRANTE - FORNECIMENTO E INSTALAÇÃO. AF_10/2020	INHI - INSTALAÇÕES HIDROS SANITÁRIAS	UN	1.0000000	169.05	169.05
Composição Auxiliar	88248	SINAPI	AUXILIAR DE ENCANADOR OU BOMBEIRO HIDRÁULICO COM ENCARGOS COMPLEMENTARES	SEDI - SERVIÇOS DIVERSOS	H	1.4710000	16.90	24.85

Composição Auxiliar	88267	SINAPI	ENCANADOR OU BOMBEIRO HIDRÁULICO COM ENCARGOS COMPLEMENTARES	SEDI - SERVIÇOS DIVERSOS	H	1.4710000	20.91	30.75		
Insumo	00007307	SINAPI	FUNDO ANTICORROSIVO PARA METAIS FERROSOS (ZARCAO)	Material	L	0.0110000	22.17	0.24		
Insumo	00003148	SINAPI	FITA VEDA ROSCA EM ROLOS DE 18 MM X 50 M (L X C)	Material	UN	0.0450000	9.40	0.42		
Insumo	00006299	SINAPI	TE DE FERRO GALVANIZADO, DE 2 1/2"	Material	UN	1.0000000	112.79	112.79		
				MO sem LS =>		18.76	LS =>	15.84	MO com LS =>	34.60
						Quant. =>	6.0000000	Preço Total =>	1,014.30	

7.3.6	Código	Banco	Descrição	Tipo	Und	Quant.	Valor Unit	Total		
Composição	100760	SINAPI	PINTURA COM TINTA ALQUÍDICA DE ACABAMENTO (ESMALTE SINTÉTICO BRILHANTE) APLICADA A ROLO OU PINCEL SOBRE SUPERFÍCIES METÁLICAS (EXCETO PERFIL) EXECUTADO EM OBRA (02 DEMÃOS). AF_01/2020	PINT - PINTURAS	m²	1.0000000	36.22	36.22		
Composição Auxiliar	88310	SINAPI	PINTOR COM ENCARGOS COMPLEMENTARES	SEDI - SERVIÇOS DIVERSOS	H	1.3559000	22.60	30.64		
Insumo	00005318	SINAPI	SOLVENTE DILUENTE A BASE DE AGUARRAS	Material	L	0.0255000	13.59	0.34		
Insumo	00007292	SINAPI	TINTA ESMALTE SINTETICO PREMIUM BRILHANTE	Material	L	0.2549000	20.56	5.24		
				MO sem LS =>		10.10	LS =>	8.53	MO com LS =>	18.63
						Quant. =>	30.6200000	Preço Total =>	1,109.05	

7.3.7	Código	Banco	Descrição	Tipo	Und	Quant.	Valor Unit	Total
Composição	TJAM/CONST - 616	Próprio	CAIXA EM ALVENARIA PARA HIDRANTE DE PASSEIO, INCLUSIVE REQUADRO E TAMPA DE FERRO FUNDIDO COM INSCRICAO "INCÊNDIO"	DROP - DRENAGEM/OBRAS DE CONTENÇÃO / POÇOS DE VISITA E CAIXAS	UN	1.0000000	849.49	849.49
Composição Auxiliar	88309	SINAPI	PEDREIRO COM ENCARGOS COMPLEMENTARES	SEDI - SERVIÇOS DIVERSOS	H	5.2000000	21.52	111.90

Composição Auxiliar	88316	SINAPI	SERVENTE COM ENCARGOS COMPLEMENTARES	SEDI - SERVIÇOS DIVERSOS	H	3.0000000	17.80	53.40		
Insumo	00000370	SINAPI	AREIA MEDIA - POSTO JAZIDA/FORNECEDOR (RETIRADO NA JAZIDA, SEM TRANSPORTE)	Material	m³	0.0800000	75.00	6.00		
Insumo	00004720	SINAPI	PEDRA BRITADA N. 0, OU PEDRISCO (4,8 A 9,5 MM) POSTO PEDREIRA/FORNECEDOR, SEM FRETE	Material	m³	0.0211000	114.84	2.42		
Insumo	00001106	SINAPI	CAL HIDRATADA CH-I PARA ARGAMASSAS	Material	KG	4.9100000	1.82	8.93		
Insumo	00001379	SINAPI	CIMENTO PORTLAND COMPOSTO CP II-32	Material	KG	22.3400000	1.04	23.23		
Insumo	00007258	SINAPI	TIJOLO CERAMICO MACICO COMUM *5 X 10 X 20* CM (L X A X C)	Material	UN	90.0000000	0.71	63.90		
Insumo	I-TJAM - CONST - 44	Próprio	TAMPA DE FERRO FUNDIDO 40 X 60 CM COM A INSCRICAO INCENDIO	Material	UN	1.0000000	579.71	579.71		
MO sem LS =>						55.56	LS =>	46.88	MO com LS =>	102.44
						Quant. =>	1.0000000	Preço Total =>	849.49	

7.3.8	Código	Banco	Descrição	Tipo	Und	Quant.	Valor Unit	Total
Composição	95253	SINAPI	VÁLVULA DE ESFERA BRUTA, BRONZE, ROSCÁVEL, 2", INSTALADO EM RESERVAÇÃO DE ÁGUA DE EDIFICAÇÃO QUE POSSUA RESERVATÓRIO DE FIBRA/FIBROCIMENTO - FORNECIMENTO E INSTALAÇÃO. AF_06/2016	INHI - INSTALAÇÕES HIDROSANITÁRIAS	UN	1.0000000	145.67	145.67
Composição Auxiliar	88248	SINAPI	AUXILIAR DE ENCANADOR OU BOMBEIRO HIDRÁULICO COM ENCARGOS COMPLEMENTARES	SEDI - SERVIÇOS DIVERSOS	H	0.3398000	16.90	5.74
Composição Auxiliar	88267	SINAPI	ENCANADOR OU BOMBEIRO HIDRÁULICO COM ENCARGOS COMPLEMENTARES	SEDI - SERVIÇOS DIVERSOS	H	0.3398000	20.91	7.10
Insumo	00003148	SINAPI	FITA VEDA ROSCA EM ROLOS DE 18 MM X 50 M (L X C)	Material	UN	0.0240000	9.40	0.22

Insumo	00011747	SINAPI	VALVULA DE ESFERA BRUTA EM BRONZE, BITOLA 2 " (REF 1552-B)	Material	UN	1.0000000	132.61	132.61	
				MO sem LS =>	4.33	LS =>	3.65	MO com LS =>	7.98
					Quant. =>	1.0000000	Preço Total =>	145.67	

7.3.9	Código	Banco	Descrição	Tipo	Und	Quant.	Valor Unit	Total
Composição	97102	SINAPI	EXECUÇÃO DE RADIER, ESPESSURA DE 15 CM, FCK = 30 MPA, COM USO DE FORMAS EM MADEIRA SERRADA. AF_09/2021	FUES - FUNDAÇÕES E ESTRUTURAS	m ²	1.0000000	230.32	230.32
Composição Auxiliar	97082	SINAPI	ESCAVAÇÃO MANUAL DE VIGA DE BORDA PARA RADIER. AF_09/2021	FUES - FUNDAÇÕES E ESTRUTURAS	m ³	0.0350000	51.69	1.80
Composição Auxiliar	97087	SINAPI	CAMADA SEPARADORA PARA EXECUÇÃO DE RADIER, PISO DE CONCRETO OU LAJE SOBRE SOLO, EM LONA PLÁSTICA. AF_09/2021	FUES - FUNDAÇÕES E ESTRUTURAS	m ²	1.2400000	1.58	1.95
Composição Auxiliar	97090	SINAPI	ARMAÇÃO PARA EXECUÇÃO DE RADIER, PISO DE CONCRETO OU LAJE SOBRE SOLO, COM USO DE TELA Q-138. AF_09/2021	FUES - FUNDAÇÕES E ESTRUTURAS	KG	4.4000000	17.11	75.28
Composição Auxiliar	96624	SINAPI	LASTRO COM MATERIAL GRANULAR (PEDRA BRITADA N.2), APLICADO EM PISOS OU LAJES SOBRE SOLO, ESPESSURA DE *10 CM*. AF_08/2017	FUES - FUNDAÇÕES E ESTRUTURAS	m ³	0.1000000	141.58	14.15
Composição Auxiliar	97083	SINAPI	COMPACTAÇÃO MECÂNICA DE SOLO PARA EXECUÇÃO DE RADIER, PISO DE CONCRETO OU LAJE SOBRE SOLO, COM COMPACTADOR DE SOLOS A PERCUSSÃO. AF_09/2021	FUES - FUNDAÇÕES E ESTRUTURAS	m ²	1.0000000	2.72	2.72
Composição Auxiliar	97086	SINAPI	FABRICAÇÃO, MONTAGEM E DESMONTAGEM DE FORMA PARA RADIER, PISO DE CONCRETO OU LAJE SOBRE SOLO, EM MADEIRA SERRADA, 4 UTILIZAÇÕES. AF_09/2021	FUES - FUNDAÇÕES E ESTRUTURAS	m ²	0.1000000	98.42	9.84

Composição Auxiliar	97096	SINAPI	CONCRETAGEM DE RADIER, PISO DE CONCRETO OU LAJE SOBRE SOLO, FCK 30 MPA - LANÇAMENTO, ADENSAMENTO E ACABAMENTO. AF_09/2021	FUES - FUNDAÇÕES E ESTRUTURAS	m³	0.1850000	673.43	124.58	
				MO sem LS =>	7.44	LS =>	6.27	MO com LS =>	13.71
						Quant. =>	12.3000000	Preço Total =>	2,832.93

7.3.10	Código	Banco	Descrição	Tipo	Und	Quant.	Valor Unit	Total	
Composição	TJAM / CONST 864	Próprio	CAIXA D'ÁGUA EM POLIÉSTER REFORÇADO COM FIBRA DE VIDRO, 12000 LITROS - FORNECIMENTO E INSTALAÇÃO. AF_06/2021	INHI - INSTALAÇÕES HIDROSANITÁRIAS	UN	1.0000000	6,787.59	6,787.59	
Composição Auxiliar	88248	SINAPI	AUXILIAR DE ENCANADOR OU BOMBEIRO HIDRÁULICO COM ENCARGOS COMPLEMENTARES	SEDI - SERVIÇOS DIVERSOS	H	1.4821000	16.90	25.04	
Composição Auxiliar	88267	SINAPI	ENCANADOR OU BOMBEIRO HIDRÁULICO COM ENCARGOS COMPLEMENTARES	SEDI - SERVIÇOS DIVERSOS	H	1.4821000	20.91	30.99	
Composição Auxiliar	93287	SINAPI	GUINDASTE HIDRÁULICO AUTOPROPELIDO, COM LANÇA TELESCÓPICA 40 M, CAPACIDADE MÁXIMA 60 T, POTÊNCIA 260 KW - CHP DIURNO. AF_03/2016	CHOR - CUSTOS HORÁRIOS DE MÁQUINAS E EQUIPAMENTOS	CHP	0.2634000	460.21	121.21	
Composição Auxiliar	93288	SINAPI	GUINDASTE HIDRÁULICO AUTOPROPELIDO, COM LANÇA TELESCÓPICA 40 M, CAPACIDADE MÁXIMA 60 T, POTÊNCIA 260 KW - CHI DIURNO. AF_03/2016	CHOR - CUSTOS HORÁRIOS DE MÁQUINAS E EQUIPAMENTOS	CHI	2.3611000	130.06	307.08	
Insumo	I-TJAM - CONST - 60	Próprio	CAIXA D'AGUA FIBRA DE VIDRO PARA 12000 LITROS, COM TAMPA	Material	UN	1.0000000	6,303.27	6,303.27	
				MO sem LS =>	48.14	LS =>	40.62	MO com LS =>	88.76
						Quant. =>	1.0000000	Preço Total =>	6,787.59

7.3.11	Código	Banco	Descrição	Tipo	Und	Quant.	Valor Unit	Total
--------	--------	-------	-----------	------	-----	--------	------------	-------

Composição	94992	SINAPI	EXECUÇÃO DE PASSEIO (CALÇADA) OU PISO DE CONCRETO COM CONCRETO MOLDADO IN LOCO, FEITO EM OBRA, ACABAMENTO CONVENCIONAL, ESPESSURA 6 CM, ARMADO. AF_07/2016	PISO - PISOS	m²	1.0000000	91.26	91.26		
Composição Auxiliar	94964	SINAPI	CONCRETO FCK = 20MPA, TRAÇO 1:2,7:3 (EM MASSA SECA DE CIMENTO/ AREIA MÉDIA/ BRITA 1) - PREPARO MECÂNICO COM BETONEIRA 400 L. AF_05/2021	FUES - FUNDAÇÕES E ESTRUTURAS	m³	0.0728000	535.24	38.96		
Composição Auxiliar	88262	SINAPI	CARPINTEIRO DE FORMAS COM ENCARGOS COMPLEMENTARES	SEDI - SERVIÇOS DIVERSOS	H	0.1354000	21.29	2.88		
Composição Auxiliar	88309	SINAPI	PEDREIRO COM ENCARGOS COMPLEMENTARES	SEDI - SERVIÇOS DIVERSOS	H	0.2217000	21.52	4.77		
Composição Auxiliar	88316	SINAPI	SERVENTE COM ENCARGOS COMPLEMENTARES	SEDI - SERVIÇOS DIVERSOS	H	0.3570000	17.80	6.35		
Insumo	00003777	SINAPI	LONA PLASTICA PESADA PRETA, E = 150 MICRA	Material	m²	1.1280000	0.84	0.94		
Insumo	00004517	SINAPI	SARRAFO *2,5 X 7,5* CM EM PINUS, MISTA OU EQUIVALENTE DA REGIAO - BRUTA	Material	M	0.4500000	1.61	0.72		
Insumo	00007156	SINAPI	TELA DE ACO SOLDADA NERVURADA, CA-60, Q-196, (3,11 KG/M2), DIAMETRO DO FIO = 5,0 MM, LARGURA = 2,45 M, ESPACAMENTO DA MALHA = 10 X 10 CM	Material	m²	1.1224000	32.65	36.64		
				MO sem LS =>		6.71	LS =>	5.66	MO com LS =>	12.37
						Quant. =>	1.5000000	Preço Total =>	136.89	

7.3.12	Código	Banco	Descrição	Tipo	Und	Quant.	Valor Unit	Total		
Composição	TJAM/CONST - 75	Próprio	CAIXA COLETORA	SEDI - SERVIÇOS DIVERSOS	UND	1.0000000	350.00	350.00		
Insumo	COTAÇÃO	Próprio	CAIXA COLETORA	Equipamento	UND	1.0000000	350.00	350.00		
				MO sem LS =>		0.00	LS =>	0.00	MO com LS =>	0.00

						Quant. =>	1.0000000	Preço Total =>	350.00
7.4			REMOÇÃO E REINSTALAÇÃO DE ABRIGO PARA HIDRANTE						238.64
7.4.1	Código	Banco	Descrição	Tipo	Und	Quant.	Valor Unit	Total	
Composição	87496	SINAPI	ALVENARIA DE VEDAÇÃO DE BLOCOS CERÂMICOS FURADOS NA HORIZONTAL DE 9X19X19CM (ESPESSURA 9CM) DE PAREDES COM ÁREA LÍQUIDA MENOR QUE 6M² SEM VÃOS E ARGAMASSA DE ASSENTAMENTO COM PREPARO MANUAL. AF_06/2014	PARE - PAREDES/PAINEIS	m²	1.0000000	84.92	84.92	
Composição Auxiliar	87369	SINAPI	ARGAMASSA TRAÇO 1:2:8 (EM VOLUME DE CIMENTO, CAL E AREIA MÉDIA ÚMIDA) PARA EMBOÇO/MASSA ÚNICA/ASSENTAMENTO DE ALVENARIA DE VEDAÇÃO, PREPARO MANUAL. AF_08/2019	SEDI - SERVIÇOS DIVERSOS	m³	0.0098000	794.75	7.78	
Composição Auxiliar	88309	SINAPI	PEDREIRO COM ENCARGOS COMPLEMENTARES	SEDI - SERVIÇOS DIVERSOS	H	1.6900000	21.52	36.36	
Composição Auxiliar	88316	SINAPI	SERVENTE COM ENCARGOS COMPLEMENTARES	SEDI - SERVIÇOS DIVERSOS	H	0.8450000	17.80	15.04	
Insumo	00007266	SINAPI	BLOCO CERAMICO VAZADO PARA ALVENARIA DE VEDACAO, DE 9 X 19 X 19 CM (L X A X C)	Material	MIL	0.0279300	827.75	23.11	
Insumo	00037395	SINAPI	PINO DE ACO COM FURO, HASTE = 27 MM (ACAO DIRETA)	Material	CENTO	0.0094000	40.21	0.37	
Insumo	00034557	SINAPI	TELA DE ACO SOLDADA GALVANIZADA/ZINCADA PARA ALVENARIA, FIO D = *1,20 A 1,70* MM, MALHA 15 X 15 MM, (C X L) *50 X 7,5* CM	Material	M	0.7850000	2.89	2.26	
				MO sem LS =>	17.93	LS =>	15.13	MO com LS =>	33.06
						Quant. =>	0.7000000	Preço Total =>	59.44
7.4.2	Código	Banco	Descrição	Tipo	Und	Quant.	Valor Unit	Total	

Composição	87879	SINAPI	CHAPISCO APLICADO EM ALVENARIAS E ESTRUTURAS DE CONCRETO INTERNAS, COM COLHER DE PEDREIRO. ARGAMASSA TRAÇO 1:3 COM PREPARO EM BETONEIRA 400L. AF_06/2014	REVE - REVESTIMENTO E TRATAMENTO DE SUPERFÍCIES	m²	1.0000000	4.17	4.17	
Composição Auxiliar	87313	SINAPI	ARGAMASSA TRAÇO 1:3 (EM VOLUME DE CIMENTO E AREIA GROSSA ÚMIDA) PARA CHAPISCO CONVENCIONAL, PREPARO MECÂNICO COM BETONEIRA 400 L. AF_08/2019	SEDI - SERVIÇOS DIVERSOS	m³	0.0042000	609.51	2.55	
Composição Auxiliar	88309	SINAPI	PEDREIRO COM ENCARGOS COMPLEMENTARES	SEDI - SERVIÇOS DIVERSOS	H	0.0700000	21.52	1.50	
Composição Auxiliar	88316	SINAPI	SERVENTE COM ENCARGOS COMPLEMENTARES	SEDI - SERVIÇOS DIVERSOS	H	0.0070000	17.80	0.12	
MO sem LS =>					0.72	LS =>	0.61	MO com LS =>	1.33
Quant. =>						0.7000000	Preço Total =>	2.91	

7.4.3	Código	Banco	Descrição	Tipo	Und	Quant.	Valor Unit	Total
Composição	87781	SINAPI	EMBOÇO OU MASSA ÚNICA EM ARGAMASSA TRAÇO 1:2:8, PREPARO MANUAL, APLICADA MANUALMENTE EM PANOS DE FACHADA COM PRESENÇA DE VÃOS, ESPESSURA DE 35 MM. AF_06/2014	REVE - REVESTIMENTO E TRATAMENTO DE SUPERFÍCIES	m²	1.0000000	70.18	70.18
Composição Auxiliar	87369	SINAPI	ARGAMASSA TRAÇO 1:2:8 (EM VOLUME DE CIMENTO, CAL E AREIA MÉDIA ÚMIDA) PARA EMBOÇO/MASSA ÚNICA/ASSENTAMENTO DE ALVENARIA DE VEDAÇÃO, PREPARO MANUAL. AF_08/2019	SEDI - SERVIÇOS DIVERSOS	m³	0.0421000	794.75	33.45
Composição Auxiliar	88309	SINAPI	PEDREIRO COM ENCARGOS COMPLEMENTARES	SEDI - SERVIÇOS DIVERSOS	H	0.8600000	21.52	18.50
Composição Auxiliar	88316	SINAPI	SERVENTE COM ENCARGOS COMPLEMENTARES	SEDI - SERVIÇOS DIVERSOS	H	0.8600000	17.80	15.30

Insumo	00037411	SINAPI	TELA DE ACO SOLDADA GALVANIZADA/ZINCADA PARA ALVENARIA, FIO D = *1,24 MM, MALHA 25 X 25 MM	Material	m²	0.1388000	21.15	2.93		
				MO sem LS =>		13.79	LS =>	11.63	MO com LS =>	25.42
						Quant. =>		0.7000000	Preço Total =>	49.12

7.4.4	Código	Banco	Descrição	Tipo	Und	Quant.	Valor Unit	Total		
Composição	96129	SINAPI	APLICAÇÃO MANUAL DE MASSA ACRÍLICA EM SUPERFÍCIES INTERNAS DE SACADA DE EDIFÍCIOS DE MÚLTIPLOS PAVIMENTOS, UMA DEMÃO. AF_05/2017	PINT - PINTURAS	m²	1.0000000	23.41	23.41		
Composição Auxiliar	88310	SINAPI	PINTOR COM ENCARGOS COMPLEMENTARES	SEDI - SERVIÇOS DIVERSOS	H	0.7470000	22.60	16.88		
Composição Auxiliar	88316	SINAPI	SERVENTE COM ENCARGOS COMPLEMENTARES	SEDI - SERVIÇOS DIVERSOS	H	0.1870000	17.80	3.32		
Insumo	00004056	SINAPI	ITEM PROCESSO DE DESATIVACAO!MASSA ACRILICA PARA PAREDES INTERIOR/EXTERIOR	Material	GL	0.1640000	19.49	3.19		
Insumo	00003767	SINAPI	LIXA EM FOLHA PARA PAREDE OU MADEIRA, NUMERO 120 (COR VERMELHA)	Material	UN	0.0600000	0.42	0.02		
				MO sem LS =>		6.59	LS =>	5.57	MO com LS =>	12.16
						Quant. =>		0.7000000	Preço Total =>	16.38

7.4.5	Código	Banco	Descrição	Tipo	Und	Quant.	Valor Unit	Total
Composição	88489	SINAPI	APLICAÇÃO MANUAL DE PINTURA COM TINTA LÁTEX ACRÍLICA EM PAREDES, DUAS DEMÃOS. AF_06/2014	PINT - PINTURAS	m²	1.0000000	11.15	11.15
Composição Auxiliar	88310	SINAPI	PINTOR COM ENCARGOS COMPLEMENTARES	SEDI - SERVIÇOS DIVERSOS	H	0.1870000	22.60	4.22
Composição Auxiliar	88316	SINAPI	SERVENTE COM ENCARGOS COMPLEMENTARES	SEDI - SERVIÇOS DIVERSOS	H	0.0690000	17.80	1.22

Insumo	00007356	SINAPI	TINTA ACRILICA PREMIUM, COR BRANCO FOSCO	Material	L	0.3300000	17.33	5.71		
				MO sem LS =>		1.77	LS =>	1.49	MO com LS =>	3.26
						Quant. =>	0.7000000	Preço Total =>	7.80	

7.4.6	Código	Banco	Descrição	Tipo	Und	Quant.	Valor Unit	Total		
Composição	TJAM / CONST 851	Próprio	RETIRADA E REINSTALAÇÃO DE ABRIGO PARA MANGUEIRAS (90X60 CM)	ESQV - ESQUADRIAS/FERRAGENS/VIDROS	UN	1.0000000	102.99	102.99		
Composição Auxiliar	88248	SINAPI	AUXILIAR DE ENCANADOR OU BOMBEIRO HIDRÁULICO COM ENCARGOS COMPLEMENTARES	SEDI - SERVIÇOS DIVERSOS	H	2.1103000	16.90	35.66		
Composição Auxiliar	88267	SINAPI	ENCANADOR OU BOMBEIRO HIDRÁULICO COM ENCARGOS COMPLEMENTARES	SEDI - SERVIÇOS DIVERSOS	H	3.2203000	20.91	67.33		
				MO sem LS =>		35.21	LS =>	29.72	MO com LS =>	64.93
						Quant. =>	1.0000000	Preço Total =>	102.99	

Total sem BDI	671,223.92
Total do BDI	190,291.98
Total Geral	861,515.90

Declaro que os quantitativos e os custos relativos a esta planilha orçamentária, estão compatíveis com o projeto de engenharia e com custos dos sistemas: SINAPI, Pesquisa de Mercado e composições TJAM, respectivamente.

Em 06 de maio de 2022.

Documento assinado eletronicamente por **RICARDO CORREA DA COSTA, Diretor(a)**, em 06/05/2022, às 10:12, conforme art. 1º, III, "b", da Lei 11.419/2006.



Documento assinado eletronicamente por **ROMMEL PINHEIRO AKEL, Secretário(a)**, em 09/05/2022, às 11:49, conforme art. 1º, III, "b", da Lei 11.419/2006.



A autenticidade do documento pode ser conferida no site https://sei.tjam.jus.br/sei/controlador_externo.php?acao=documento_conferir&id_orgao_acesso_externo=0 informando o código verificador **0540727** e o código CRC **A755C9E1**.

2021/000019770-00

0540727v1



TRIBUNAL DE JUSTIÇA DO ESTADO DO AMAZONAS
Av. André Araújo, S/N - Bairro Aleixo - CEP 69060-000 - Manaus - AM - www.tjam.jus.br

ANEXO

ANEXO III

COMPOSIÇÃO DO BDI

1. A planilha orçamentária fornecida deverá ser preenchida pelos licitantes com custos unitários de cada item de serviço;
2. O BDI que incidirá sobre o somatório dos custos totais de cada item de serviço, deverá estar apresentado à parte, ao final da planilha, sendo ali necessariamente detalhada sua composição;
3. Cada licitante deverá compor sua taxa de BDI com base em fórmula apresentada adiante, levando em conta que nessa taxa deverão estar considerados, além dos impostos, as despesas indiretas, não explicitadas na planilha orçamentária, e o lucro.

OBRAS CONSTRUÇÃO DE EDIFÍCIOS

De acordo com o Acórdão 2622/2013 - TCU Critérios para Cálculo do BDI

PARCELA DO BDI	1 Quartil	2 Quartil	3 Quartil
Administração Central	3,00%	4,00%	5,50%
Seguro e Garantia	0,80%	0,80%	1,00%
Risco	0,97%	1,27%	1,27%
Despesas Financeiras	0,59%	1,23%	1,39%
Lucro	6,16%	7,40%	8,96%
PIS, COFINS, ISS, CPRB	10,15%	10,15%	10,15%

PLANILHA DE COMPOSIÇÃO ANALÍTICA DAS TAXAS DE BONIFICAÇÃO E DESPESAS INDIRETAS		
BDI		
FOLHA	CÓDIGO DO DOCUMENTO	%
ITEM	DISCRIMINAÇÃO	
GRUPO A		
	TOTAL	5,27%
1	Riscos	1,27%
2	Administração Central	4,00%
GRUPO B		
	TOTAL	9,43%
3	Seguro e Garantia	0,80%
4	Lucro Bruto	7,40%
5	Despesas Financeiras	1,23%
GRUPO C		
	TOTAL	10,15%
6	Tributos	
6.1	Pis	0,65%
6.2	Cofins	3,00%
6.3	ISS	2,00%
6.4	CPRB	4,50%
	FÓRMULA DO BDI	
	$BDI = \frac{(1+AC+S+R+G) (1+DF) (1+L)}{(1-I)} - 1$	28,35%

* CPRB - Contribuição Previdenciária sobre a Receita Bruta - Conforme Lei 13.161/2015



Documento assinado eletronicamente por **RICARDO CORREA DA COSTA, Diretor(a)**, em 06/05/2022, às 10:12, conforme art. 1º, III, "b", da Lei 11.419/2006.



Documento assinado eletronicamente por **ROMMEL PINHEIRO AKEL, Secretário(a)**, em 09/05/2022, às 11:49, conforme art. 1º, III, "b", da Lei 11.419/2006.



A autenticidade do documento pode ser conferida no site https://sei.tjam.jus.br/sei/controlador_externo.php?acao=documento_conferir&id_orgao_acesso_externo=0 informando o código verificador **0540729** e o código CRC **B18130B2**.

2021/000019770-00

0540729v1



TRIBUNAL DE JUSTIÇA DO ESTADO DO AMAZONAS
Av. André Araújo, S/N - Bairro Aleixo - CEP 69060-000 - Manaus - AM - www.tjam.jus.br

ANEXO

SINAPI – Cálculos e Parâmetros



Apêndice 4 – Encargos Sociais – Amazonas

AMAZONAS		VIGÊNCIA A PARTIR DE 10/2021			
ENCARGOS SOCIAIS SOBRE A MÃO DE OBRA					
CÓDIGO	DESCRIÇÃO	COM DESONERAÇÃO		SEM DESONERAÇÃO	
		HORISTA %	MENSALISTA %	HORISTA %	MENSALISTA %
GRUPO A					
A1	INSS	0,00%	0,00%	20,00%	20,00%
A2	SESI	1,50%	1,50%	1,50%	1,50%
A3	SENAI	1,00%	1,00%	1,00%	1,00%
A4	INCRA	0,20%	0,20%	0,20%	0,20%
A5	SEBRAE	0,60%	0,60%	0,60%	0,60%
A6	Salário Educação	2,50%	2,50%	2,50%	2,50%
A7	Seguro Contra Acidentes de Trabalho	3,00%	3,00%	3,00%	3,00%
A8	FGTS	8,00%	8,00%	8,00%	8,00%
A9	SECONCI	1,00%	1,00%	1,00%	1,00%
A	Total	17,80%	17,80%	37,80%	37,80%
GRUPO B					
B1	Repouso Semanal Remunerado	17,95%	Não incide	17,95%	Não incide
B2	Feriados	4,01%	Não incide	4,01%	Não incide
B3	Auxílio - Enfermidade	0,86%	0,66%	0,86%	0,66%
B4	13º Salário	10,97%	8,33%	10,97%	8,33%
B5	Licença Paternidade	0,07%	0,06%	0,07%	0,06%
B6	Faltas Justificadas	0,73%	0,56%	0,73%	0,56%
B7	Dias de Chuvas	1,88%	Não incide	1,88%	Não incide
B8	Auxílio Acidente de Trabalho	0,10%	0,08%	0,10%	0,08%

B9	Férias Gozadas	10,59%	8,04%	10,59%	8,04%
B10	Salário Maternidade	0,03%	0,02%	0,03%	0,02%
B	Total	47,19%	17,75%	47,19%	17,75%
GRUPO C					
C1	Aviso Prévio Indenizado	4,38%	3,33%	4,38%	3,33%
C2	Aviso Prévio Trabalhado	0,10%	0,08%	0,10%	0,08%
C3	Férias Indenizadas	3,14%	2,38%	3,14%	2,38%
C4	Depósito Rescisão Sem Justa Causa	2,64%	2,01%	2,64%	2,01%
C5	Indenização Adicional	0,37%	0,28%	0,37%	0,28%
C	Total	10,63%	8,08%	10,63%	8,08%
GRUPO D					
D1	Reincidência de Grupo A sobre Grupo B	8,40%	3,16%	17,84%	6,71%
D2	Reincidência de Grupo A sobre Aviso Prévio Trabalhado e Reincidência do FGTS sobre Aviso Prévio Indenizado	0,37%	0,28%	0,39%	0,30%
D	Total	8,77%	3,44%	18,23%	7,01%
TOTAL(A+B+C+D)		84,39%	47,07%	113,85%	70,64%

Fonte: Informação Dias de Chuva – INMET



Documento assinado eletronicamente por **RICARDO CORREA DA COSTA, Diretor(a)**, em 06/05/2022, às 10:12, conforme art. 1º, III, "b", da Lei 11.419/2006.



Documento assinado eletronicamente por **ROMMEL PINHEIRO AKEL, Secretário(a)**, em 09/05/2022, às 11:49, conforme art. 1º, III, "b", da Lei 11.419/2006.



A autenticidade do documento pode ser conferida no site https://sei.tjam.jus.br/sei/controlador_externo.php?acao=documento_conferir&id_orgao_acesso_externo=0 informando o código verificador **0540731** e o código CRC **CCE7429F**.



TRIBUNAL DE JUSTIÇA DO ESTADO DO AMAZONAS
Av. André Araújo, S/N - Bairro Aleixo - CEP 69060-000 - Manaus - AM - www.tjam.jus.br

CRONOGRAMA

Obra	Bancos	B.D.I.	Encargos Sociais
Adequações Fóruns	SINAPI - 10/2021 - Amazonas	28,35%	Desonerado: Horista: 84,39% Mensalista: 47,07%

Cronograma Físico e Financeiro

Item	Descrição	Total Por Etapa	30 DIAS	60 DIAS	90 DIAS
1	ADMINISTRAÇÃO LOCAL	100,00% 37.268,55	30,32% 11.299,82	54,17% 20.188,37	15,51% 5.780,35
1.1	ENGENHEIRO CIVIL DE OBRA PLENO COM ENCARGOS COMPLEMENTARES	100,00% 22.029,60	30,32% 6.679,37	54,17% 11.933,43	15,51% 3.416,79
1.2	ENCARREGADO GERAL DE OBRAS COM ENCARGOS COMPLEMENTARES	100,00% 15.238,95	30,32% 4.620,45	54,17% 8.254,94	15,51% 2.363,56
2	ADEQUAÇÕES FÓRUM EUZA	100,00% 85.987,55	57,17% 49.157,98	42,83% 36.829,58	
2.1	FECHAMENTO VÃOS DOS ELEVADORES	100,00% 8.173,70	100,00% 8.173,70		
2.2	FECHAMENTO DA ALVENARIA DOS PAVIMENTOS	100,00% 37.709,95	50,00% 18.854,98	50,00% 18.854,98	
2.3	FECHAMENTO DOS SHAFTS	100,00% 22.129,30	100,00% 22.129,30		
2.4	ADEQUAÇÃO DA ESCADA	100,00% 17.974,60		100,00% 17.974,60	
3	ADEQUAÇÕES FÓRUM HENOCH REIS	100,00% 320.047,01	44,06% 141.018,73	55,94% 179.028,28	
3.1	PINTURA GUARDA-CORPO DA ESCADA	100,00% 15.084,90	100,00% 15.084,90		

3.2	FECHAMENTO DOS SHAFTS	100,00% 52.388,32	50,00% 26.194,16	50,00% 26.194,16	
3.3	FORNECIMENTO E INSTALAÇÕES DE PORTAS CORTA-FOGO	100,00% 35.053,75		100,00% 35.053,75	
3.4	FORNECIMENTO E INSTALAÇÃO DE CORRIMÃO	100,00% 13.040,35		100,00% 13.040,35	
3.5	INSTALAÇÃO DE REDE DE HIDRANTES	100,00% 39.707,50	50,00% 19.853,75	50,00% 19.853,75	
3.6	INSTALAÇÃO DE SISTEMA PARA BOMBA DE INCÊNDIO	100,00% 4.729,36		100,00% 4.729,36	
3.7	INSTALAÇÃO DE CENTRAL DE ALARME E INCÊNDIO	100,00% 159.771,84	50,00% 79.885,92	50,00% 79.885,92	
3.8	REMOÇÃO E REINSTALAÇÃO DE ABRIGO PARA HIDRANTE	100,00% 270,99		100,00% 270,99	
4	ADEQUAÇÕES SETOR MÉDICO	100,00% 17.811,73		100,00% 17.811,73	
4.1	FORNECIMENTO E INSTALAÇÃO DE PORTA CORTA-FOGO	100,00% 2.199,50		100,00% 2.199,50	
4.2	FORNECIMENTO E INSTALAÇÃO CORRIMÃO	100,00% 3.605,61		100,00% 3.605,61	
4.3	INSTALAÇÃO DE REDE DE HIDRANTE	100,00% 12.006,62		100,00% 12.006,62	
5	ADEQUAÇÕES FÓRUM MARIO VERÇOSA	100,00% 35.676,61			100,00% 35.676,61
5.1	FORNECIMENTO E INSTALAÇÕES DE PORTAS CORTA-FOGO	100,00% 7.878,35			100,00% 7.878,35
5.2	FORNECIMENTO E INSTALAÇÃO DE CORRIMÃO	100,00% 4.546,68			100,00% 4.546,68
5.3	INSTALAÇÃO DE REDE DE HIDRANTE	100,00% 3.504,93			100,00% 3.504,93
5.4	INSTALAÇÃO DE SISTEMA PARA BOMBA DE INCÊNDIO	100,00% 13.924,17			100,00% 13.924,17
5.5	INSTALAÇÃO DE CENTRAL DE ALARME E INCÊNDIO	100,00% 5.822,48			100,00% 5.822,48
6	ADEQUAÇÕES ARNOLDO PÉRES	100,00% 128.693,59			100,00% 128.693,59
6.1	INSTALAÇÃO DE SAÍDA DE EMERGÊNCIA	100,00% 5.440,48			100,00% 5.440,48
6.2	ADEQUAÇÃO DA ESCADA	100,00% 19.794,60			100,00% 19.794,60
6.3	PINTURA PARA PORTAS CORTA FOGO	100,00% 8.145,40			100,00% 8.145,40

6.4	INSTALAÇÃO DE CENTRAL DE ALARME E INCÊNDIO	100,00%			100,00%
		95.313,11			95.313,11
7	ADEQUAÇÕES JUIZADO DA INFÂNCIA E JUVENTUDE	100,00%			100,00%
		45.738,88			45.738,88
7.1	INSTALAÇÃO DE CENTRAL DE ALARME E INCÊNDIO	100,00%			100,00%
		3.649,66			3.649,66
7.2	INSTALAÇÃO DE SISTEMA DE BOMBA PARA COMBATE A INCÊNDIO	100,00%			100,00%
		9.446,27			9.446,27
7.3	INSTALAÇÃO DE REDE DE HIDRANTE	100,00%			100,00%
		32.404,31			32.404,31
7.4	REMOÇÃO E REISNTALAÇÃO DE ABRIGO PARA HIDRANTE	100,00%			100,00%
		238,64			238,64
Porcentagem			30,02%	37,82%	32,16%
Custo			201.476,53	253.857,96	215.889,43
Porcentagem Acumulado			30,02%	67,84%	100,0%
Custo Acumulado			201.476,52	455.334,48	671.223,92



Documento assinado eletronicamente por **RICARDO CORREA DA COSTA, Diretor(a)**, em 06/05/2022, às 10:12, conforme art. 1º, III, "b", da Lei 11.419/2006.



Documento assinado eletronicamente por **ROMMEL PINHEIRO AKEL, Secretário(a)**, em 09/05/2022, às 11:50, conforme art. 1º, III, "b", da Lei 11.419/2006.



A autenticidade do documento pode ser conferida no site https://sei.tjam.jus.br/sei/controlador_externo.php?acao=documento_conferir&id_orgao_acesso_externo=0 informando o código verificador **0540732** e o código CRC **4BCA71E6**.



TRIBUNAL DE JUSTIÇA DO ESTADO DO AMAZONAS
Av. André Araújo, S/N - Bairro Aleixo - CEP 69060-000 - Manaus - AM - www.tjam.jus.br

ANEXO



PODER JUDICIÁRIO
TRIBUNAL DE JUSTIÇA DO ESTADO DO AMAZONAS
SECRETARIA DE INFRAESTRUTURA

ANEXO VI
PROJETOS DAS ADEQUAÇÕES
PARTE I

LEGENDA	
SÍMBOLO	DEFINIÇÃO
	TUBULAÇÃO DE SISTEMA ALARME DE INCÊNDIO E DETECÇÃO DE FUMAÇA EM FERRO GALVANIZADO Ø 20MM.
	DETECTOR DE FUMAÇA TIPO EL 2 LANCES DE MANGUEIRAS DE 15M
	ACIONADOR MANUAL DE BOMBA, INSTALADO A 1,20m DO PISO.
	AVISADOR SONORO MECÂNICO/ ELETRÔNICO, INSTALADO A 2,20m DO PISO
	CENTRAL DE DETECÇÃO E ALARME
	BATERIA DE ACUMULADORES PARA O SISTEMA DE DETECÇÃO E ALARME
	BOTEIRA DE ACIONAMENTO MANUAL DAS BOMBAS DE INCÊNDIO, INSTALADO A 1,20m DO PISO.
	DETECTOR ÓPTICO DE FUMAÇA INDESTRUTÍVEL.

PODER JUDICIÁRIO
TRIBUNAL DE JUSTIÇA
ESTADO DO AMAZONAS
 Rua do Tribunal de Justiça do Estado do Amazonas
 Prédio: 2º AV. BLOCO B
 PAQUET: 1.02

DECLARAÇÃO DE COMPROMISSO

DECLARAMOS SOB AS PENAS DA LEI Nº 8.174, DE 20 DE DEZEMBRO DE 2014, QUE O PROJETO DE INSTALAÇÃO DE SISTEMA DE ALARME DE INCÊNDIO E DETECÇÃO DE FUMAÇA EM FERRO GALVANIZADO Ø 20MM, COM MANGUEIRAS DE 15M, COM BATERIA DE ACUMULADORES PARA O SISTEMA DE DETECÇÃO E ALARME, COM BOTEIRA DE ACIONAMENTO MANUAL DAS BOMBAS DE INCÊNDIO, INSTALADO A 1,20m DO PISO, E COM DETECTORES ÓPTICOS DE FUMAÇA INDESTRUTÍVEL, INSTALADO A 2,20m DO PISO, NÃO PRECISA DE LICENCIAMENTO, ANEXANDO-SE A ESTE PROJETO O TERMO DE REFERÊNCIA DE PROJETO E EXECUÇÃO DE OBRAS DE INSTALAÇÃO DE SISTEMA DE ALARME DE INCÊNDIO E DETECÇÃO DE FUMAÇA EM FERRO GALVANIZADO Ø 20MM, COM MANGUEIRAS DE 15M, COM BATERIA DE ACUMULADORES PARA O SISTEMA DE DETECÇÃO E ALARME, COM BOTEIRA DE ACIONAMENTO MANUAL DAS BOMBAS DE INCÊNDIO, INSTALADO A 1,20m DO PISO, E COM DETECTORES ÓPTICOS DE FUMAÇA INDESTRUTÍVEL, INSTALADO A 2,20m DO PISO.

COMPROVAÇÃO ART. 1º, §1º, INCISO IV E ART. 2º, §1º, III E IV

DEBENEFICIÁRIO PRESIDENTE DOMÊNIO JOSÉ CHALIS PEREIRA
 AUTOR DO PROJETO: RICARDO CORREA - CREA 15.658/M
 RESPONSÁVEL TÉCNICO: RICARDO CORREA - CREA 15.658/M

ED. DES. ARNOLDO PERES

COMBATE A INCÊNDIO

INSTALAÇÃO DE COMBATE A INCÊNDIO

PROJETO: Av. André Araújo - Aldeia, Manaus - AM

LOCAL: Praça Seta - 2º Pav. Bloco B - Sistema de Alarme de Incêndio e Detecção de Fumaça

INC-05/12

Nº	DESCRIÇÃO	QUANT.	UNID.	VALOR	ORÇAMENTO

DIRETOR(AUTORIZADOR)



PODER JUDICIÁRIO
TRIBUNAL DE JUSTIÇA
ESTADO DO AMAZONAS
 Rua: TRILHA DE JUSTIÇA DO ESTADO DO AMAZONAS
 Fone: (92) 3200-1000
 Site: www.tjam.jus.br

LEENDA

SÍMBOLO	DESCRIÇÃO
	TUBULAÇÃO DE SISTEMA ALARME DE INCÊNDIO E DETECÇÃO DE FUMAÇA EM FERRO GALVANIZADO Ø 20MM
	EXTINTOR DE FUMAÇA NO INTERIOR DO ASSOBO - Ø40MM, TIPO II, 2 LANÇAS DE MANGUEIRAS DE 15M
	ACIONADOR MANUAL DE BOMBA, INSTALADO À 1,20m DO PISO.
	AVISADOR SONORO MECÂNICO/ELETRÔNICO, INSTALADO À 2,20m DO PISO.
	CENTRAL DE DETECÇÃO E ALARME
	BATERIA DE ACUMULADORES PARA O SISTEMA DE DETECÇÃO E ALARME
	BOTÃO DE ACIONAMENTO MANUAL DAS BOMBAS DE INCÊNDIO, INSTALADO À 1,20m DO PISO.
	DETECTOR ÓPTICO DE FUMAÇA ENDESCAVEL.

DECLARAÇÃO DE COMPROMISSO

DECLARAMOS SOB AS PENAS DA LEI, SEMPRE CUMPRINDO TODOS OS REQUISITOS RESCISÓRIOS PARA A RESCISÃO UNILATERAL DE MANEIRA COMPROMISSOUSA A COMPROMISSO, A PROMISSÃO QUANDO DA OBTENÇÃO HABILITANTE DE SOB AS PENAS DE NÃO OBTÍ-LOS COMPROMISSO ANTES, SEM CONSIDERAR A RESCISÃO DO PRELITO E INTERVENÇÃO DAS INDICACIONES INDEBIDAS A SUA APLICAÇÃO, NÃO HAVENDO AS RESPONSABILIDADES INTERVENIÊNCIAS PELA FORMA NORMAL, RESULTANDO NA RESCISÃO PERTINENTE AS ATIVIDADES PROMISSÓRIAS.

CONFORME ART. 1º, §1º, INCISO V E ART. 2º, §1º, §2º, LEI 8088

DEBENEFICIÁRIO PRESIDENTE: YVES RAMOS DE OLIVEIRA



AUTOR DO PRELITO: RICARDO CORREA OLIVEIRA TUBOIANI

RESPONSÁVEL TÉCNICO: RICARDO CORREA OLIVEIRA TUBOIANI

ED. DES. ARNOLDO PERES

COMBATE A INCÊNDIO

INSTALAÇÃO DE COMBATE A INCÊNDIO

Av. André Araújo - Anápolis, Manaus - AM

Planta Sala - 1ª Plantão - Sistema de Alarme de Incêndio e Detecção Fumaça

INC-08/12

EMPRESA	DATA	VALOR	VALOR	VALOR

DIRETOR AUTARCA RESPONSÁVEL

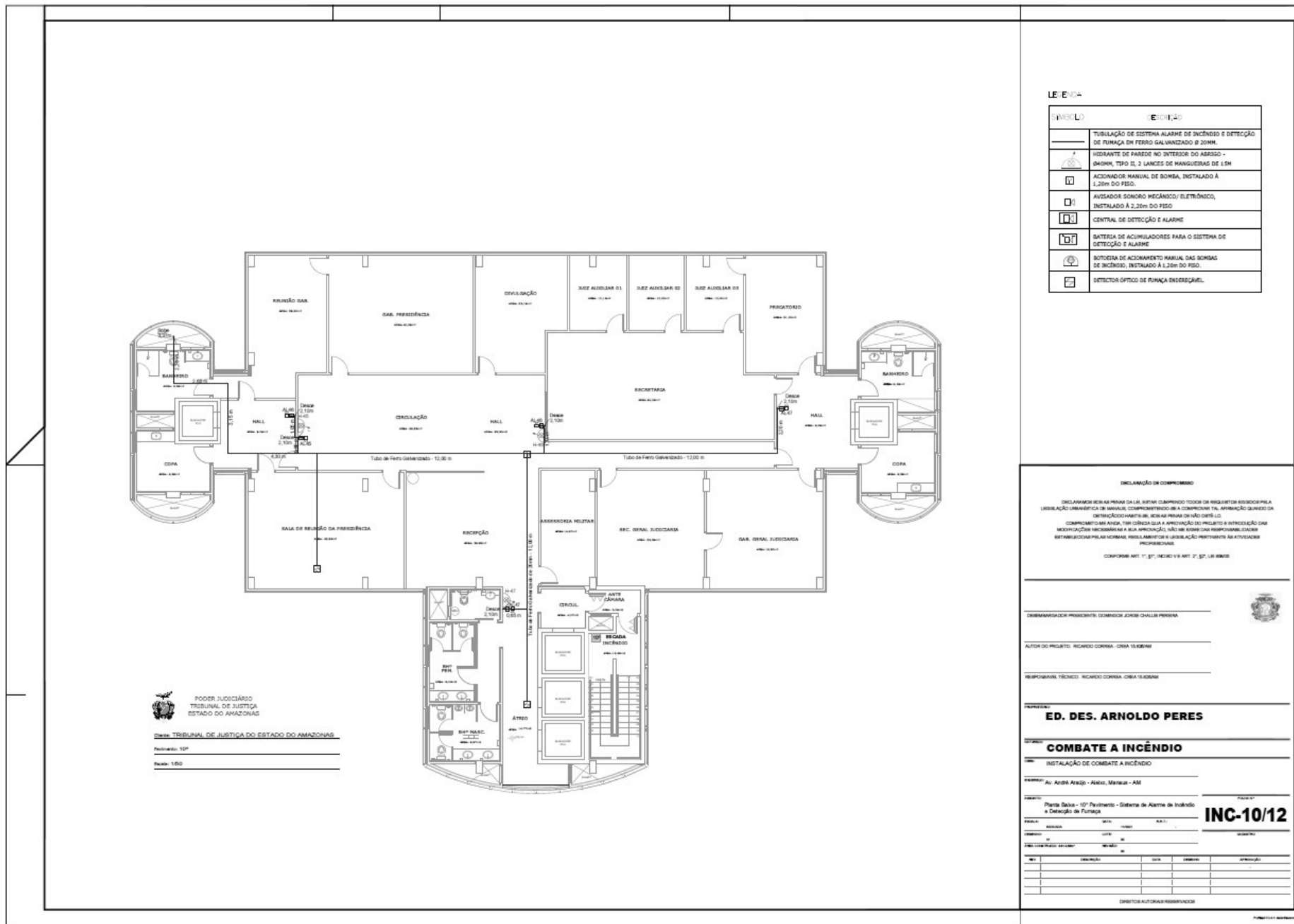

PODER JUDICIÁRIO
TRIBUNAL DE JUSTIÇA
ESTADO DO AMAZONAS
 Rua: TRILHA DE JUSTIÇA DO ESTADO DO AMAZONAS
 Fone: 169
 Rua: 169

LEENDA

INSCRIÇÃO	DEFINIÇÃO
—	TUBULAÇÃO DE SISTEMA ALARME DE INCÊNDIO E DETECÇÃO DE FUMAÇA DE FERRO GALVANIZADO Ø 20MM.
—	HIDRANTE DE PAREDE NO INTERIOR DO AMBIENTE - Ø40MM, TIPO II, 2 LANÇAS DE MANGUEIRAS DE 15M
☐	ACIONADOR MANUAL DE BOMBA, INSTALADO A 1,30m DO PISO.
☐	AVISADOR SONORO MECÂNICO/ELETRÔNICO, INSTALADO A 2,30m DO PISO.
☐	CENTRAL DE DETECÇÃO E ALARME
☐	BATERIA DE ACUMULADORES PARA O SISTEMA DE DETECÇÃO E ALARME
☐	BOTÃO DE ACIONAMENTO MANUAL DAS BOMBAS DE INCÊNDIO, INSTALADO A 1,30m DO PISO.
☐	DETECTOR ÓPTICO DE FUMAÇA INERDISSIMUL.

DECLARAÇÃO DE COMPROMISSO

DECLARAMOS SOB AS PENAS DA LEI, SUFICIENTES TODOS OS REQUISITOS NECESSÁRIOS PARA A INSTALAÇÃO UNIFORME DE MANUAIS, COMPROMETENDO-NOS A COMPLETAR TAL ARRANJO QUANDO DA DETERMINAÇÃO DESTE, SOB AS PENAS DA LEI DE LICITAÇÃO Nº 10.520/2002.

COMPROMETEMOS-NOS, SOB O RISCO DA APROVAÇÃO DO PRELITO E INTRODUÇÃO DAS MODIFICAÇÕES NECESSÁRIAS À SUA APROVAÇÃO, NÃO SEREM DAS RESPONSABILIDADES INSTITUCIONAIS E/OU INDIVIDUAIS, POR FALHAS OU OMISSÃO DE ATIVIDADES PRECISADORAS.

CONFORME ART. 1º, §1º, INCISO V E ART. 2º, §1º, LEI Nº 8663

COMISSARIADOR PROSECUTOR: COMISSAR JORGE CHALLES PEREIRA
 AUTOR DO PRELITO: RICARDO CORREA, OBR 15.88764
 RESPONSÁVEL TÉCNICO: RICARDO CORREA, OBR 15.88764

ED. DES. ARNOLDO PERES

COMBATE A INCÊNDIO

INSTALAÇÃO DE COMBATE A INCÊNDIO

PROJETO: Av. Acad. Araújo - Aldeia, Manaus - AM
 LOCAL: Praça Sávia - 10º Pavimento - Sistema de Alarme de Incêndio e Detecção de Fumaça
INC-10/12
 DATA: 12/05/2022
 AUTOR: RICARDO CORREA, OBR 15.88764
 RESPONSÁVEL TÉCNICO: RICARDO CORREA, OBR 15.88764

DIRETOR AUTARCA RESPONSÁVEL

LEENDA

Símbolo	Descrição
[Linha tracejada]	TUBULAÇÃO DE SISTEMA ALARME DE INCÊNDIO E DETECÇÃO DE FUMAÇA EM FERRO GALVANIZADO Ø 20MM.
[Ícone de hidrante]	HIDRANTE DE PAREDE NO INTERIOR DO ARRISCO - Ø40MM, TIPO II, 2 LANÇES DE MANGUEIRAS DE 1,5M.
[Ícone de acionador]	ACIONADOR MANUAL DE BOMBA, INSTALADO A 1,20m DO PISO.
[Ícone de avisador]	AVISADOR SONORO MECÂNICO/ ELETRÔNICO, INSTALADO A 2,20m DO PISO.
[Ícone de central]	CENTRAL DE DETECÇÃO E ALARME.
[Ícone de bateria]	BATERIA DE ACUMULADORES PARA O SISTEMA DE DETECÇÃO E ALARME.
[Ícone de botoeira]	BOTOEIRA DE AÇÃO MANUAL DAS BOMBAS DE INCÊNDIO, INSTALADO A 1,20m DO PISO.
[Ícone de detector]	DETECTOR ÓPTICO DE FUMAÇA ENDEREÇÁVEL.

PODER JUDICIÁRIO
TRIBUNAL DE JUSTIÇA
ESTADO DO AMAZONAS

TRIBUNAL DE JUSTIÇA DO ESTADO DO AMAZONAS

PROCURADOR ALEJÓRDO - TÉCNICO

Revista: 1/75

DECLARAÇÃO DE COMPROMISSO

DECLARAMOS SOB AS PENAS DA LEI, NESTA COMPROMISSO TODOS OS REQUISITOS EXIGIDOS PELA LEGISLAÇÃO LEGISLATIVA DE MANUAIS, COMPROMETENDO-NOS A CUMPRIR TAL APROVAÇÃO QUANDO DA DEFINIÇÃO DE MANUAIS, SOB AS PENAS DA NÃO OBTENÇÃO DO COMPROMISSO ANTES, SEM CÔDIGO QUE A APROVAÇÃO DO PROJETO E APROVAÇÃO DAS MODIFICAÇÕES NECESSÁRIAS A SUA APROVAÇÃO, NÃO SEM BOMBA DAS RESPONSABILIDADES ESTABELECIDAS PELA NORMATIVA REGULAMENTAR E LICENCIAMENTO DE SERVIÇOS DE PROFISSIONAIS REGULAMENTAR.

COMPROVA ART. 17, §1º, INCISO V E ART. 27, §1º, LIII, 1980/20

ENREMBARGADOR PRESIDENTE: DOMINGOS JOSÉ CHALIS PEREIRA

AUTOR DO PROJETO: RICARDO CORREA CORREA OLIVEIRA

RESPONSÁVEL TÉCNICO: RICARDO CORREA CORREA OLIVEIRA

PROFESSOR:
ED. DES. ARNOLDO PERES

OBJETIVO:
COMBATE A INCÊNDIO

TÍTULO:
INSTALAÇÃO DE COMBATE A INCÊNDIO

ENDEREÇO:
Av. André Araújo - Aldeia, Manaus - AM

PROJETO:
Planta Baixa - Auditório e Sala Vp - Sistema de Alarme de Incêndio e Detecção de Fumaça

PROJETO Nº: **INC-12/12**

Nº	DESCRIÇÃO	DATA	CONDIÇÃO	APROVAÇÃO

DIRETOR(A) LOCAL(ES) RESPONSÁVEL(S)

LEGENDA

SÍMBOLO	DESCRIÇÃO
	INSTALAÇÃO DE SISTEMA ALARME DE INCÊNDIO E DETECÇÃO DE FUMAÇA EM PÓRTO BALIZADO E SONDA
	MEMBRANTE DE PAREDE NO INTERIOR DO ARRIO - FÓRUM, TIPO B, 2 LANCES DE MANGUEIRAS DE 15M
	ACIONADOR MANUAL DE BOMBA, INSTALADO A 1,20M DO PISO.
	AVISADOR SONORO MECÂNICO/ ELETRÔNICO, INSTALADO A 2,20M DO PISO
	CENTRAL DE DETECÇÃO E ALARME
	BATERIA DE ACUMULADORES PARA O SISTEMA DE DETECÇÃO E ALARME
	BOTÃO DE ACIONAMENTO MANUAL DAS BOMBAS DE INCÊNDIO, INSTALADO A 1,20M DO PISO.
	DETECTOR ÓPTICO DE FUMAÇA DIRECIONAL

DECLARAÇÃO DE COMPROMISSO

DECLARAMOS SOB AS PENAS DA LEI, DESTA FORMA TODOS OS RISCOS E RESPONSABILIDADES PELA LICITAÇÃO ORÇAMENTAL DE MATERIAIS, COMPONENTES E COMPONENTES NA INSTALAÇÃO DE UM SISTEMA DE DETECÇÃO E ALARME, SOB AS PENAS DA LEI Nº 8.666/90, COMPROMETEMOS-NOS A ENTREGA E A INSTALAÇÃO DO PROJETO E A REPRODUÇÃO DAS NECESSIDADES NECESSARIAS A SUA APROVAÇÃO, NÃO SENDO DE NENHUMA RESPONSABILIDADE ESTABELECIDAS PELAS NORMAS REGULADORAS E LICITAÇÃO-PONTUAÇÃO AS ATIVIDADES PROPOSTAS.

CONFORME ART. 1º, § 1º, II, III, IV E V E ART. 2º, § 1º, II, III, IV E V.

DESEMPENHADOR PRESIDENTE DA COMISSÃO AGRO CHALUS PEREIRA

AUTOR DO PROJETO: RICARDO CORREA - OREA TUBERAM

RESPONSÁVEL TÉCNICO: RICARDO CORREA - OREA TUBERAM

FÓRUM MIL HENOECH REIS

COMBATE A INCÊNDIO

INSTALAÇÃO DE COMBATE A INCÊNDIO

Endereço: Av. Paraíba - São Francisco, Blumenau - SC

Planta: Planta - Fórum - Sistema de Alarme e Detecção de Fumaça

TÍTULO: PROJETO

DATA: 12/05/2022

LOCAL: Blumenau - SC

PROJETO: INSTALAÇÃO DE COMBATE A INCÊNDIO

PROJETADE: RICARDO CORREA

PROJETO: INSTALAÇÃO DE COMBATE A INCÊNDIO



Documento assinado eletronicamente por **RICARDO CORREA DA COSTA, Diretor(a)**, em 06/05/2022, às 10:13, conforme art. 1º, III, "b", da Lei 11.419/2006.



Documento assinado eletronicamente por **ROMMEL PINHEIRO AKEL, Secretário(a)**, em 09/05/2022, às 11:50, conforme art. 1º, III, "b", da Lei 11.419/2006.



A autenticidade do documento pode ser conferida no site https://sei.tjam.jus.br/sei/controlador_externo.php?acao=documento_conferir&id_orgao_acesso_externo=0 informando o código verificador **0540736** e o código CRC **F1C41EEC**.



TRIBUNAL DE JUSTIÇA DO ESTADO DO AMAZONAS
Av. André Araújo, S/N - Bairro Aleixo - CEP 69060-000 - Manaus - AM - www.tjam.jus.br

ANEXO



PODER JUDICIÁRIO
TRIBUNAL DE JUSTIÇA DO ESTADO DO AMAZONAS
SECRETARIA DE INFRAESTRUTURA

ANEXO VI
PROJETOS DAS ADEQUAÇÕES
PARTE II

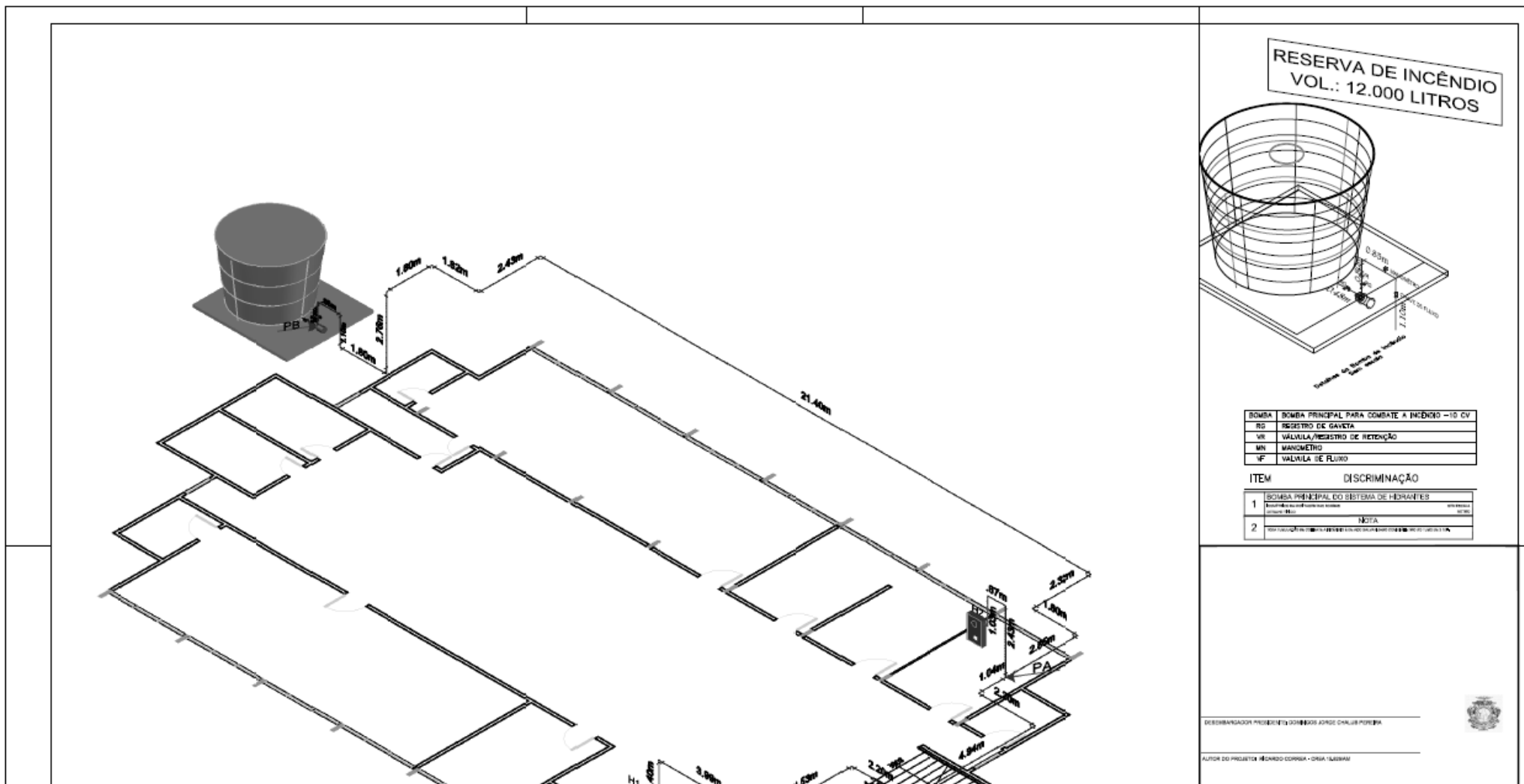

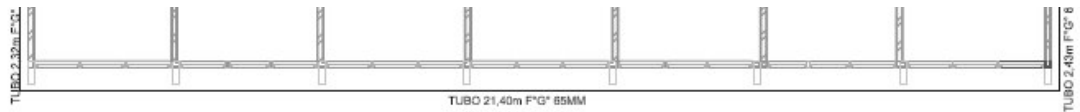

Pavimento: 1º Pavimento
Escala: 1/50

DE INCÊNDIO

RESPONSÁVEL TÉCNICO: RICARDO CORRÊA - OREA TUBIAM

JUIZADO DA INFÂNCIA E JUVENTUDE

COMBATE A INCÊNDIO

INSTALAÇÃO DE COMBATE A INCÊNDIO

End: Rua Francisco, 17-335 - Alameda, Manaus - AM

PLANTA BAIXA

REV	DESCRIÇÃO	DATA	DESENHADO	APROVADO

DESENHADOR PROJETO: DOMINGOS JOSÉ CAVALLI PIREIRA

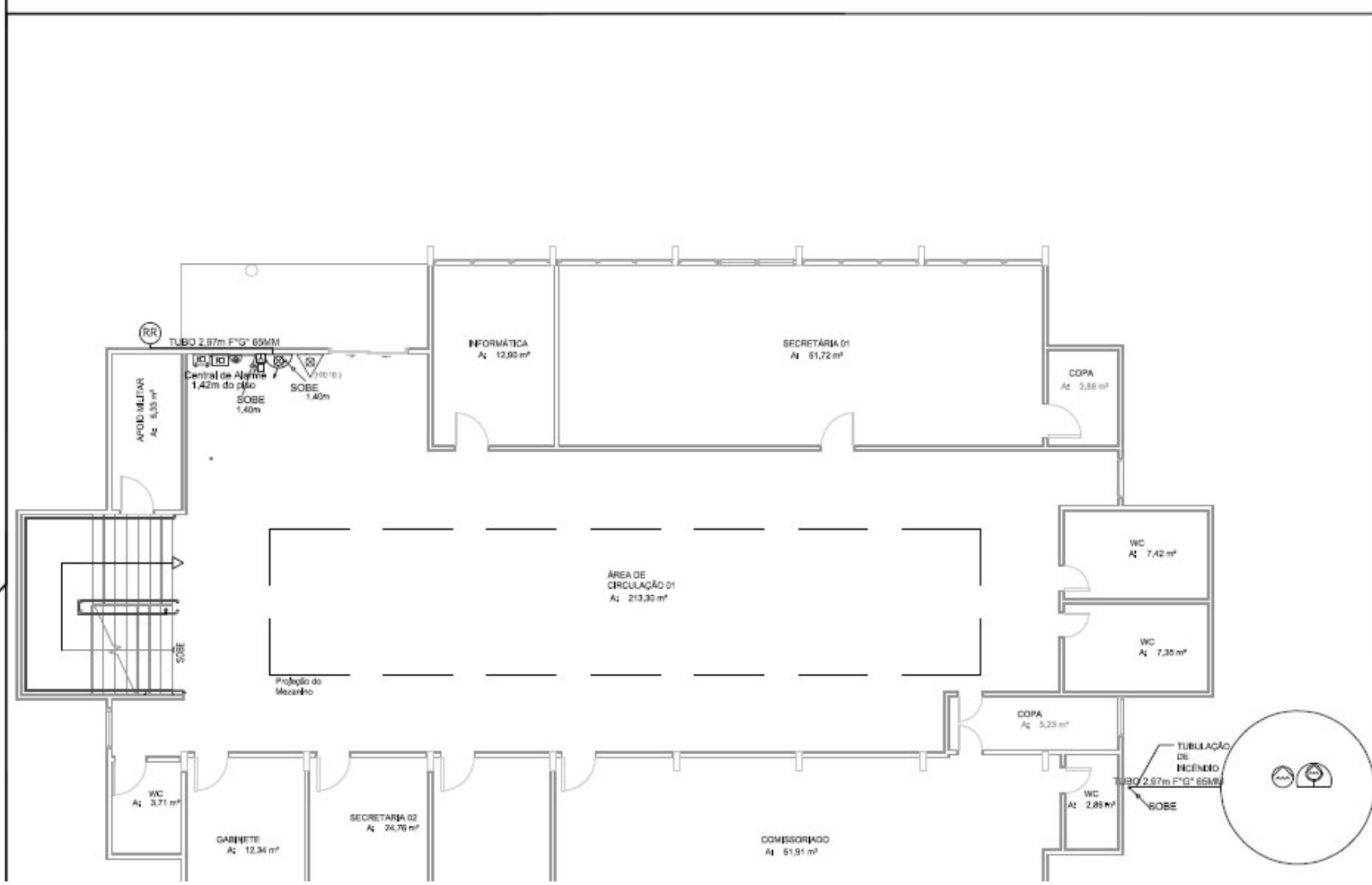

LEGENDA

COR	LINHA	DESCRIÇÃO
AZUL	-----	INSTALAÇÃO NOVA
VERMELHO	-----	INSTALAÇÃO EXISTENTE
VERDE	-----	TUBULAÇÃO DE FERRO GALV. Ø 2" NOVA

DECLARAÇÃO DE COMPROMISSO

DECLARAMOS SOB AS PENAS DA LEI ESTAR CUMPRINDO TODOS OS REQUISITOS DA LEGISLAÇÃO PARA A INSTALAÇÃO DE UM SISTEMA DE TUBAGEM, COMPROMETENDO-NOS A COMPLETAR TAL APROVAÇÃO BASTANTE DE ANTES DO INÍCIO DAS OBRAS, SOB AS PENAS DA MÃO OBRATA.

COMPROMETEMOS-NOS, TAMBÉM, SOB AS PENAS DA APROVAÇÃO DO PROJETO E RESSALVANDO AS RESERVAÇÕES DELEGADAS À SUA APROVAÇÃO, NÃO ASSUMIR RESPONSABILIDADES ESTABELECIDAS PELAS NORMAS REGULAMENTARES E LEGISLAÇÃO POR FALTA DE ATENÇÃO POR PARTE DA AUTORIDADE PROFISSIONAL.

CONDICIONADO ART. 1º, 5º, 6º, 7º, 8º, 9º, 10º, 11º, 12º, 13º, 14º, 15º, 16º, 17º, 18º, 19º, 20º, 21º, 22º, 23º, 24º, 25º, 26º, 27º, 28º, 29º, 30º, 31º, 32º, 33º, 34º, 35º, 36º, 37º, 38º, 39º, 40º, 41º, 42º, 43º, 44º, 45º, 46º, 47º, 48º, 49º, 50º, 51º, 52º, 53º, 54º, 55º, 56º, 57º, 58º, 59º, 60º, 61º, 62º, 63º, 64º, 65º, 66º, 67º, 68º, 69º, 70º, 71º, 72º, 73º, 74º, 75º, 76º, 77º, 78º, 79º, 80º, 81º, 82º, 83º, 84º, 85º, 86º, 87º, 88º, 89º, 90º, 91º, 92º, 93º, 94º, 95º, 96º, 97º, 98º, 99º, 100º.

Anexo - Minuta do Edital do PE 034/2022 (0569869)

SEI 2021/000019770-00 / pg. 195



Pavimento: TÉRREO
 Escala: 1/75

AUTOR DO PROJETO: RENATO CORREA - OREIA TUBIAM
 RESPONSÁVEL TÉCNICO: RENATO CORREA - OREIA TUBIAM

JUIZADO DA INFÂNCIA E JUVENTUDE

COMBATE A INCÊNDIO

INSTALAÇÃO DE COMBATE A INCÊNDIO

End: Est. dos Franceses, 17-335 - Alameda, Manaus - AM

PLANTA BASE - TERREO

SEI	COMUNICACAO	DATA	COMANDO	APROVACAO

CENTROS AUTOMATICAMENTE RESERVADOS

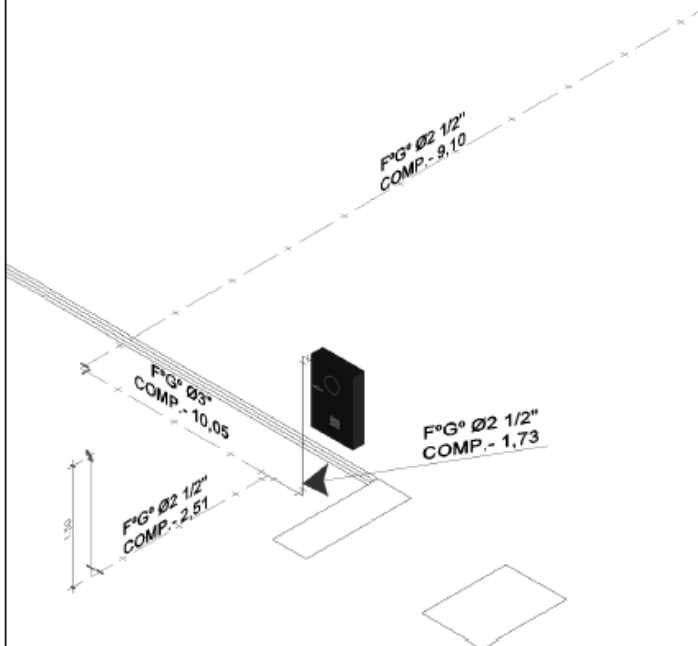
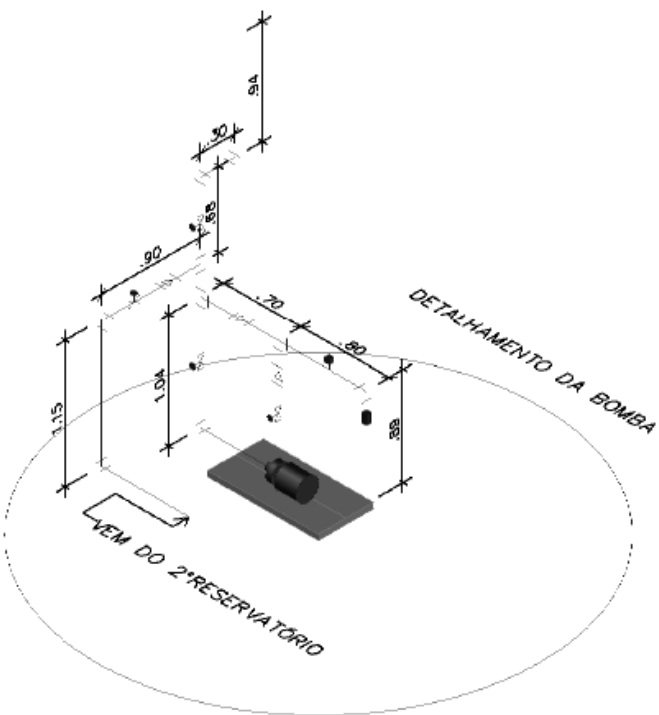

ITEM	DISCRIMINAÇÃO
BOMBA	BOMBA PRINCIPAL PARA COMBATE A INCÊNDIO - 10CV
RG	REGISTRO DE GAVETA
VR	VÁLVULA/REGISTRO DE RETENÇÃO
MM	MANÔMETRO
VF	VÁLVULA DE FLUXO

LEGENDA		
COR	LINHA	DESCRIÇÃO
AZUL	-----	INSTALAÇÃO NOVA
VERMELHO	-----	INSTALAÇÃO EXISTENTE

DECLARAÇÃO DE COMPROMISSO

DECLARAMOS SOB AS PENAS DA LEI SANCIONADA POR TODOS OS RECEPTORES PELA LOCAÇÃO DE TRABALHO DE MANO DE OBRA, COMPROMETEMOS A COMPRA E A INSTALAÇÃO DE TODOS OS MATERIAIS E EQUIPAMENTOS NECESSÁRIOS PARA A REALIZAÇÃO DO PROJETO DE INSTALAÇÃO DE COMBATE A INCÊNDIO, CONFORME O PROJETO DE INSTALAÇÃO DE COMBATE A INCÊNDIO, E A PRODUÇÃO DAS INSPECÇÕES PRECISANDO A SUA APROVAÇÃO, NÃO SE ENTRA EM CONFLITO COM AS DISPOSIÇÕES DA LEGISLAÇÃO FEDERAL, ESTADUAL E MUNICIPAL, E A RESOLUÇÃO Nº 10.000/2010 DO CONSELHO NACIONAL DE ENGENHARIA E ARQUITETURA.

COMPROVAÇÃO ART. 1º, § 1º E ART. 2º, § 1º, LEI Nº 5.021/66

DESBARRIGADOR PRESIDENTE: CONRADO JOSÉ CHALUB PEREIRA



DESEMPENHADOR PRESIDENTE: **DOMINGOS JOSÉ CAVALLI PEREIRA**

AUTOR DO PROJETO: **RICARDO CORREA COSTA / OREIA TUBIAM**

RESPONSÁVEL TÉCNICO: **RICARDO CORREA COSTA / OREIA TUBIAM**

FÓRUM CÍVEL DES.ª EUZA MARIA MAICE DE VASCONCELOS

COMBATE A INCÊNDIO

INSTALAÇÃO DE COMBATE A INCÊNDIO

PROPOSTA: **PROPOSTA VALÉRIO BOTELHO DE ANDRADE - 30-106 - SÃO FRANCISCO - MARAUÁ - AL. - 8029/200**

ASSINADO: _____ DATA: _____

DESEMPENHADO: _____ LOCAL: _____

PROPOSTANTE: _____ ENDEREÇO: _____

SEQ.	DESCRIÇÃO	DATA	COMBIDO	APROVAÇÃO

DIREITOS AUTORES RESERVADOS



Documento assinado eletronicamente por **RICARDO CORREA DA COSTA, Diretor(a)**, em 06/05/2022, às 10:13, conforme art. 1º, III, "b", da Lei 11.419/2006.



Documento assinado eletronicamente por **ROMMEL PINHEIRO AKEL, Secretário(a)**, em 09/05/2022, às 11:50, conforme art. 1º, III, "b", da Lei 11.419/2006.



A autenticidade do documento pode ser conferida no site https://sei.tjam.jus.br/sei/controlador_externo.php?acao=documento_conferir&id_orgao_acesso_externo=0 informando o código verificador **0540737** e o código CRC **9E29516E**.



TRIBUNAL DE JUSTIÇA DO ESTADO DO AMAZONAS
Av. André Araújo, S/N - Bairro Aleixo - CEP 69060-000 - Manaus - AM - www.tjam.jus.br

ANEXO

ANEXO VII

MODELO DE DECLARAÇÃO DE VISTORIA

Declaro, em atendimento ao previsto no Edital de Pregão Eletrônico nº __/20__, que eu, _____, portador da Carteira de Identidade nº _____, inscrito no CPF/MF sob nº _____, representante da empresa _____, estabelecida no(a) _____, como seu(ua) representante legal para os fins da presente declaração, compareci perante o representante do Tribunal de Justiça do Estado do Amazonas e vistoriei os locais onde serão executados os serviços objeto da licitação em apreço, tomando plena ciência das condições e grau de dificuldades existentes.

Manaus, ____ de _____ de 20__.

(Assinatura e carimbo)
Nome do Representante
Nome da Empresa
CNPJ/MF nº

Visto:

Representante do TJ/AM
(Nome completo e matrícula)

Observação: Emitir em papel que identifique a licitante.



Documento assinado eletronicamente por **RICARDO CORREA DA COSTA, Diretor(a)**, em 06/05/2022, às 10:13, conforme art. 1º, III, "b", da Lei 11.419/2006.



Documento assinado eletronicamente por **ROMMEL PINHEIRO AKEL, Secretário(a)**, em 09/05/2022, às 11:50, conforme art. 1º, III, "b", da Lei 11.419/2006.



A autenticidade do documento pode ser conferida no site https://sei.tjam.jus.br/sei/controlador_externo.php?acao=documento_conferir&id_orgao_acesso_externo=0 informando o código verificador **0540738** e o código CRC **C247846B**.



TRIBUNAL DE JUSTIÇA DO ESTADO DO AMAZONAS
Av. André Araújo, S/N - Bairro Aleixo - CEP 69060-000 - Manaus - AM - www.tjam.jus.br

ANEXO

Página 1/1



Anotação de Responsabilidade Técnica - ART
Lei nº 6.496, de 7 de dezembro de 1977

CREA-AM

ART OBRA OU SERVIÇO
Nº AM20220301513

Conselho Regional de Engenharia e Agronomia do Amazonas

INICIAL

1. Responsável Técnico

RICARDO CORREA DA COSTA
Título profissional: ENGENHEIRO ELETRICISTA, ENGENHEIRO DE SEGURANÇA DO TRABALHO, ENGENHEIRO CIVIL
RNP: 0408401753
Registro: 15826/2010 AM

2. Dados do Contrato

Contratante: FUNJEAM- FUNDO DE MODERNIZAÇÃO E REAPARELHAMENTO DO PODER JUDICIÁRIO ESTADUAL
AVENIDA ANDRÉ ARAÚJO
Complemento: Edifício Arnaldo Pères
Cidade: MANAUS
Barro: ALEIXO
UF: AM
CPF/CNPJ: 04.301.769/0001-09
Nº: s/n
CEP: 69060000

Contrato: 047/2019
Valor: R\$ 1.000,00
Ação Institucional: Outros
Celebrado em: 20/02/2022
Tipo de contratante: Pessoa Jurídica de Direito Privado

3. Dados da Obra/Serviço

RUA ALEXANDRE AMORIM
Complemento: centro
Cidade: MANAUS
Data de Início: 25/02/2022
Previsão de término: 30/12/2022
Coordenadas Geográficas: 0,0
Finalidade: Serviço Público
Código: Não Especificado
Proprietário: FUNJEAM- FUNDO DE MODERNIZAÇÃO E REAPARELHAMENTO DO PODER JUDICIÁRIO ESTADUAL
CPF/CNPJ: 04.301.769/0001-09
Nº: 285
CEP: 69010300

4. Atividade Técnica

1 - DIRETA	Quantidade	Unidade
5 - PROJETO > OBRAS E SERVIÇOS - CONSTRUÇÃO CIVIL > EDIFICAÇÕES > #1010 - SISTEMA DE PREVENÇÃO E COMBATE A INCÊNDIO	1,00	un
5 - PROJETO > OBRAS E SERVIÇOS - CONSTRUÇÃO CIVIL > EDIFICAÇÕES > LOCAÇÃO > #1143 - OBRAS CIVIS	1,00	un

Após a conclusão das atividades técnicas o profissional deverá proceder a baixa desta ART

5. Observações

Projeto de adequações civis no e de prevenção e combate a incêndio do Fórum Cível Desembargadora Euza Maria Naice de Vasconcelos, no Fórum Ministro Henoch Reis, no Fórum Mário Verçosa, no Edifício Arnaldo Pères e no Juizado da Infância e Juventude

6. Declarações

- Cláusula Compromissória: Qualquer conflito ou litígio originado do presente contrato, bem como sua interpretação ou execução, será resolvido por arbitragem, de acordo com a Lei no. 9.307, de 23 de setembro de 1996, por meio do Centro de Mediação e Arbitragem - CMA vinculado ao Crea-AM, nos termos do respectivo regulamento de arbitragem que, expressamente, as partes declaram concordar.

- Declaro que estou cumprindo as regras de acessibilidade previstas nas normas técnicas da ABNT, na legislação específica e no decreto n. 5296/2004.

7. Entidade de Classe _____
 ABEE-AM - ASSOCIAÇÃO BRASILEIRA DE ENGENHEIROS ELETRICISTAS

8. Assinaturas _____
 Declaro serem verdadeiras as informações acima _____
 Local _____ de _____ de _____
 RICARDO CORREA DA COSTA - CPF: 591.157.052-04
 FUNJEAM-FUNDO DE MODERNIZAÇÃO E REAPARELHAMENTO DO PODER
 JUDICIÁRIO ESTADUAL - CNPJ: 04.304.769/0001-09

9. Informações _____
 * A ART é válida somente quando quitada, mediante apresentação do comprovante do pagamento ou conferência no site do Crea.
 O profissional declara serem verdadeiras as informações aqui prestadas, sobre as quais assume todas as responsabilidades, sob pena de incorrer nas sanções previstas no art. 299 do Código Penal Brasileiro e no art. 10º do Código de Ética Profissional instituído pela Resolução 1002/02 das Condutas Vedadas.

10. Valor _____
 Valor da ART: R\$ 88,78 Registrada em: 22/02/2022 Valor pago: R\$ 88,78 Nosso Número: 8304533030

A autenticidade desta ART pode ser verificada em: <http://portal.crea-am.org.br>, com a chave: ZC454
 Impresso em: 23/02/2022 às 12:31:15 por: , p: 187.27.133.195

www.crea-am.org.br telefoneco@crea-am.org.br
 Tel: (02) 2125-7120 Fax: (02) 2125-7122



Documento assinado eletronicamente por **RICARDO CORREA DA COSTA, Diretor(a)**, em 06/05/2022, às 10:13, conforme art. 1º, III, "b", da Lei 11.419/2006.



Documento assinado eletronicamente por **ROMMEL PINHEIRO AKEL, Secretário(a)**, em 09/05/2022, às 11:50, conforme art. 1º, III, "b", da Lei 11.419/2006.



A autenticidade do documento pode ser conferida no site https://sei.tjam.jus.br/sei/controlador_externo.php?acao=documento_conferir&id_orgao_acesso_externo=0 informando o código verificador **0540739** e o código CRC **C8357075**.



TRIBUNAL DE JUSTIÇA DO ESTADO DO AMAZONAS
 Av. André Araújo, S/N - Bairro Aleixo - CEP 69060-000 - Manaus - AM - www.tjam.jus.br
CONTRATO - TJ/AM/SECOP/DVCC

* MINUTA DE DOCUMENTO



PODER JUDICIÁRIO
TRIBUNAL DE JUSTIÇA DO ESTADO DO AMAZONAS
SECRETARIA GERAL DE ADMINISTRAÇÃO
DIVISÃO DE CONTRATOS E CONVÊNIOS

CONTRATO ADMINISTRATIVO Nº ____/20__-FUNJEAM

CONTRATO ADMINISTRATIVO Nº ____/20__-FUNJEAM, que entre si celebram o **TRIBUNAL DE JUSTIÇA DO ESTADO DO AMAZONAS**, por intermédio do **FUNDO DE MODERNIZAÇÃO E REAPARELHAMENTO DO PODER JUDICIÁRIO ESTADUAL - FUNJEAM**, e a empresa _____, na forma abaixo.

O **TRIBUNAL DE JUSTIÇA DO ESTADO DO AMAZONAS**, por intermédio do **FUNDO DE MODERNIZAÇÃO E REAPARELHAMENTO DO PODER JUDICIÁRIO ESTADUAL - FUNJEAM**, sediado na Cidade de Manaus, Estado do Amazonas, à Avenida André Araújo, s/nº, Aleixo, inscrito no CNPJ/MF sob nº 04.301.769/0001-09, neste ato representado por seu Presidente, Desembargador **DOMINGOS JORGE CHALUB PEREIRA**, brasileiro, casado, Magistrado, residente e domiciliado na Cidade de Manaus, Estado do Amazonas, portador da Carteira de Magistrado nº 358-TJ/AM e inscrito no CPF/MF sob nº 069.981.942-34, neste instrumento simplesmente denominado **CONTRATANTE**, e do outro lado, a empresa _____, pessoa jurídica de direito privado, com seus atos constitutivos devidamente registrados na Junta Comercial do Estado _____, em ____/____/____, sob o nº _____, inscrita no CNPJ/MF sob nº _____, estabelecida na Cidade de _____, Estado _____, à _____, neste ato representada pelo(a) Sr(a). _____, brasileiro(a), estado civil, profissão, residente e domiciliado(a) na Cidade de _____, Estado do _____, portador da Carteira de Identidade nº _____ SSP/____ e inscrito no CPF/MF sob nº _____.____.____, daqui por diante simplesmente denominada **CONTRATADA**, da licitação na modalidade _____, sob o nº ____/20__-CPL/TJAM, cuja homologação foi publicada no Diário da Justiça Eletrônico, Ano _____, Edição nº _____, Caderno Administrativo, em ____/____/____, à pág. ____, tendo em vista o que consta do Processo Administrativo Digital nº 2021/000013061-00-

TJ, doravante referido apenas por **PROCESSO**, e o despacho autorizador exarado pelo Excelentíssimo Senhor Desembargador Presidente do TJAM no mencionado **PROCESSO**, bem como a proposta da **CONTRATADA**, independentemente de sua transcrição, a fazer parte integrante e complementar deste Instrumento, sujeitando-se o **CONTRATANTE** e a **CONTRATADA**, na presença das testemunhas adiante nominadas, é celebrado o presente **CONTRATO ADMINISTRATIVO Nº ___/20__-FUNJEAM**, que se regerá pelas normas instituídas pela Lei n.º 8.666/93 e suas alterações, e pelas cláusulas e condições seguintes:

CLÁUSULA PRIMEIRA – DO OBJETO CONTRATUAL

1.1. Constitui objeto do presente instrumento a contratação de empresa especializada para prestação de serviços comuns de engenharia relacionados à execução de adequações civis e de prevenção e combate a incêndio do Fórum Cível Desembargadora Euza Maria Naice de Vasconcelos, no Fórum Ministro Henocho Reis, no Fórum Mário Verçosa, no Edifício Arnaldo Péres e no Juizado da infância e Juventude, conforme especificações do Termo de Referência e todos os seus anexos.

CLÁUSULA SEGUNDA – DA FUNDAMENTAÇÃO LEGAL

2.1. O presente Contrato decorreu da licitação na modalidade _____, sob nº ___/20__-CPL/TJAM, cuja homologação foi publicada no Diário da Justiça Eletrônico, Ano __, Edição nº _____, Caderno Administrativo, em ___/___/20__, à pág. __, tendo amparo legal, integralmente, na Lei n.º 8.666, de 21/06/1993 e suas alterações.

CLÁUSULA TERCEIRA – DA LEGISLAÇÃO APLICÁVEL

3.1. O presente Contrato rege-se por toda a legislação aplicável à espécie e ainda pelas disposições que a complementarem, alterarem ou regulamentarem, cujas normas, desde já, entendem-se como integrantes do presente Termo, especialmente às normas constantes da Lei n.º 8.666/93 e demais normas legais pertinentes.

3.2. A **CONTRATADA** declara conhecer todas essas normas e concorda em se sujeitar às estipulações, sistemas de penalidades e demais regras delas constantes, mesmo que não expressamente transcritas no presente instrumento.

CLÁUSULA QUARTA – DA VINCULAÇÃO

4.1. Este Contrato vincula-se ao Edital de Licitação nº 0___/20__-CPL/TJAM e seus Anexos, ao Projeto Básico e seus anexos, à proposta da **CONTRATADA**, à Nota de Empenho e demais documentos que compõem o processo mencionado no preâmbulo que, independentemente de transcrição, fazem parte integrante e complementar deste instrumento.

CLÁUSULA QUINTA – DO REGIME DE EXECUÇÃO

5.1. Os serviços serão prestados sob a forma de **execução indireta mediante empreitada por preço global**, em conformidade com o disposto na Lei nº 8.666/93.

CLÁUSULA SEXTA – DA FORMA DE FORNECIMENTO E LOCAL

6.1. Os serviços comuns de engenharia deste Contrato deverão ser realizados de acordo com o estabelecido no cronograma físico-financeiro, anexo ao Termo de Referência.

6.2. Os serviços devem prioritariamente ser realizados dentro do horário comercial (07h00min às 17h00min), podendo ocorrer, excepcionalmente, trabalho aos finais de semana, feriados e em horário noturno. Neste caso, a **CONTRATADA** informará antecipadamente a fiscalização com no mínimo 72h (setenta e duas horas) e deverá prever nos seus custos as despesas com possíveis horas extras e outras decorrentes para serviços que identifique a necessidade de serem realizados fora do horário normal acima estabelecido, prevendo-os no seu plano de trabalho, não podendo ser apresentada cobrança em separado dos referidos custos;

6.3. Não sendo possível a realização no horário e dias indicados no item anterior, os serviços podem ser programados para outro dia, inclusive nos finais de semana e feriados, mediante prévia anuência da fiscalização e sem ônus adicional para o **CONTRATANTE**.

6.4. Havendo necessidade da realização de serviços em dias e horários não especificados nesta cláusula, a **CONTRATADA** deverá requerer previamente à Fiscalização, para que seja providenciada a devida autorização de acesso dos funcionários às dependências do **CONTRATANTE**.

6.5. As Atividades se desenvolverão nos seguintes locais:

6.5.1 Fórum Ministro Hensch Reis: Av. Paraíba, s/n, Bairro São Francisco, Manaus-AM;

6.5.2 Fórum Cível Desa. Euza Maria Naice de Vasconcelos, Rua Valério Botelho de Andrade – Bairro São Francisco, Manaus – AM

6.5.3 Fórum Desembargador Mário Verçosa: Rua Alexandre Amorim, nº 285, Bairro de Aparecida, Manaus-AM;

6.5.4 Edifício Arnaldo Péres, Av. André Araújo, s/nº – Bairro Aleixo, Manaus-AM;

6.5.5 Juizado da Infância e da Juventude Infracional, Antiga Estrada dos Franceses, ao lado do balneário do Fast Clube Rua Desembargador João Machado, s/n - Alvorada I, Manaus-AM.

CLÁUSULA SÉTIMA – DA EXECUÇÃO DOS SERVIÇOS

7.1. Os serviços deverão ser executados no prazo máximo de 90 (noventa) dias corridos, a contar da data de expedição da Ordem de Serviço, pela Secretaria de Infraestrutura deste Tribunal de Justiça e deverão ocorrer nos termos apresentados pelo cronograma físico-financeiro disposto no Anexo V do Termo de Referência.

CLÁUSULA OITAVA – DOS PRAZOS

8.1. O **prazo de vigência** deste Contrato será de **12 (doze) meses, contados da data de sua assinatura**, estando nele incluídos os prazos de publicação, emissão de Ordem de Serviço de início da obra, bem como de recebimento provisório e definitivo, podendo ser prorrogado na forma do art. 57 da Lei nº 8.666/93.

8.1.1. É vedada a manutenção, aditamento ou prorrogação de contrato de prestação de serviços com empresa que venha a contratar empregados que sejam cônjuges, companheiros ou parentes em linha reta, colateral ou por afinidade, até o terceiro grau, inclusive, de ocupantes de cargos de direção e de assessoramento, de membros ou juízes vinculados ao **CONTRATANTE**, nos termos do art. 3.º da Resolução CNJ n.º 07/2005.

8.2. O **prazo de execução** será de **90 (noventa) dias corridos**, contados a partir da expedição da Ordem de Serviço pela Secretaria de Infraestrutura do **CONTRATANTE**, podendo ser prorrogado na forma do art. 57 da Lei nº 8.666/93, observados os requisitos estabelecidos no § 1.º do mesmo artigo e diploma legal.

8.3. Os requisitos, especificações, unidades, quantidades e critérios técnicos inerentes aos serviços, materiais e equipamentos a serem empregados na execução do objeto da presente contratação são os descritos no Termo de Referência e seus anexos, os quais são parte integrante deste instrumento, naquilo que com este não o contrarie.

8.4. O **prazo de garantia dos serviços não poderá ser inferior a 5 (cinco) anos**, contados da data de emissão do Termo de Recebimento Definitivo, nos termos do art. 618 do Código Civil.

8.4.1. Durante o transcurso dos prazos de observação e de garantia, a **CONTRATADA** deverá, nos termos do artigo 69 da Lei n.º 8.666/93, independentemente de outras obrigações previstas neste contrato, na legislação civil e, em especial no Código de Defesa do Consumidor, reparar, corrigir, remover, reconstruir ou substituir, às suas expensas, no total ou em parte, o objeto do contrato no qual se verificarem vícios, defeitos ou incorreções resultantes da execução ou de materiais empregados.

8.4.2. Demais requisitos, especificações e critérios técnicos inerentes à garantia devem obedecer fiel e integralmente o elencado no item 15 do Termo de Referência.

CLÁUSULA NONA – DAS OBRIGAÇÕES DO CONTRATANTE

9.1. Compete ao CONTRATANTE:

- a) Proporcionar todas as facilidades para que a **CONTRATADA** possa desempenhar seus serviços dentro do estabelecido neste ajuste, bem como no Termo de Referência;
- b) Oferecer instalações seguras, assim como o seu acesso, para as atividades dos funcionários da **CONTRATADA**, objetivando manter a integridade física dos mesmos;
- c) Assegurar o livre acesso dos empregados da **CONTRATADA**, quando devidamente uniformizados e identificados, aos locais de prestação dos serviços;
- d) Prestar à **CONTRATADA** as informações e esclarecimentos que esta vier a solicitar para o desenvolvimento dos trabalhos;
- e) Solicitar a qualquer tempo durante a vigência do contrato, relatórios técnicos, caso entenda sua necessidade;
- f) Analisar e criticar os relatórios preenchidos pelos técnicos da **CONTRATADA**, promovendo as ações corretivas que se fizerem necessárias;
- g) Efetuar os pagamentos das faturas emitidas pela **CONTRATADA**, se os materiais e/ou serviços forem entregues e executados em conformidade com as especificações e o Termo de Recebimento;
- h) Exigir o afastamento e/ou substituição imediata de empregado que não mereça confiança no trato com os serviços prestados, que adote posturas inadequadas ou incompatíveis com o exercício das atribuições que lhe foram designadas;
- i) Impedir que terceiros, que não seja a empresa **CONTRATADA**, efetuem os serviços, ressalvadas as situações autorizadas neste instrumento ou pela Fiscalização;
- j) Acompanhar e fiscalizar, através da Secretaria de Infraestrutura do **CONTRATANTE**, a execução dos serviços sob os aspectos quantitativo e qualitativo, com poderes para:
 - j.1)** Suspender a execução dos serviços, total ou parcialmente, a qualquer tempo, sempre que julgar necessário, objetivando garantir a qualidade desejada;
 - j.2)** Recusar qualquer serviço cuja qualidade não se revista do padrão desejado, bem como qualquer máquina, ferramenta ou equipamento que não atendam satisfatoriamente aos fins a que se destinam, os quais deverão ser substituídos por outros conforme exigido pelo **CONTRATANTE**;
 - j.3)** Dispor de livre acesso e autoridade para definir toda e qualquer ação de orientação, gerenciamento, controle e acompanhamento da execução do contrato, fixando normas nos casos não especificados e determinando as providências cabíveis.

- k) Rejeitar, no todo ou em parte, os serviços executados em desacordo com as obrigações assumidas pela empresa **CONTRATADA**, exigindo sua correção sem ônus ao **CONTRATANTE**, no a ser estipulado pela Fiscalização, sob pena de suspensão do contrato, ressalvados os casos fortuitos ou de força maior, devidamente justificados e aceitos pelo **CONTRATANTE**;
- l) Exigir durante a vigência do contrato a comprovação de manutenção de todas as condições de habilitação e qualificação exigidas na contratação;
- m) Designar servidor para acompanhar e fiscalizar a execução deste Contrato, o qual deverá registrar em livro próprio as ocorrências e eventuais deficiências relacionadas com a execução, sob os aspectos quantitativo e qualitativo, bem como comunicar as ocorrências de quaisquer fatos que exijam medidas corretivas por parte da **CONTRATADA**, prestando os esclarecimentos necessários e determinando prazo para a correção das falhas;
- n) A fiscalização da execução do contrato por parte do **CONTRATANTE** não exclui nem reduz a responsabilidade da contratada com relação ao mesmo;
- o) Dirimir eventuais dúvidas da **CONTRATADA** referentes aos serviços, Notas de Empenho etc;
- p) Certificar-se de efetuar os pagamentos devidos, nos termos estabelecidos.
- q) Observar e cumprir todas as demais obrigações previstas no Termo de Referência e anexos não descritas nesta cláusula.

CLÁUSULA DÉCIMA – DAS OBRIGAÇÕES DA CONTRATADA

10.1. Além de fornecer a mão-de-obra, os materiais, os equipamentos, os utensílios e os insumos necessários à perfeita execução dos serviços, caberá, ainda, à **CONTRATADA**:

- a) Responsabilizar-se **integralmente** pela execução dos serviços contratados, de acordo com os padrões exigidos pelo **CONTRATANTE**, nos termos da legislação vigente;
- b) Entregar o objeto do contrato conforme especificado e dentro do prazo de entrega estipulado neste instrumento, Termo de Referência e Anexos;
- c) **Selecionar, contratar, remunerar, treinar e preparar rigorosamente** a mão-de-obra necessária à prestação dos serviços objeto deste ajuste, ficando sob sua responsabilidade o gerenciamento técnico e administrativo desses recursos humanos;
- d) Utilizar sempre pessoal técnico especializado, com comprovada competência e de bom comportamento, podendo ser exigida sua substituição pela Fiscalização, caso esta julgue impróprio o comportamento ou a capacidade para o desenvolvimento dos serviços contratados;
- e) Abster-se de contratar empregados que sejam cônjuges, companheiros ou parentes em linha reta, colateral ou por afinidade, até o terceiro grau, inclusive, de ocupantes de cargos de direção e de assessoramento, de membros ou juizes vinculados ao **CONTRATANTE**, durante a vigência do contrato, nos termos do art. 3.º da Resolução CNJ n.º 7/2005;
- f) Fornecer previamente a equipe de fiscalização do **CONTRATANTE** a relação nominal de todo o pessoal envolvido diretamente na execução dos serviços contratados, para fins de registro e autorização de acesso;
- g) Manter seu pessoal devidamente **uniformizado**, portando **crachás de identificação** e provido de **Equipamentos de Proteção Individual - EPI's**, quando necessário;
- h) Dotar o local de execução dos serviços com equipamentos de proteção coletiva (EPC) necessários para resguardar a incolumidade física dos funcionários da própria empresa e dos servidores e usuários do **CONTRATANTE**, responsabilizando-se por quaisquer acidentes de trabalho, danos ou prejuízos que tenham

conexão com a execução do objeto contratado, causados ao **CONTRATANTE** e a terceiros;

- i) Arcar com todos os encargos sociais, trabalhistas, previdenciários, fiscais e comerciais, resultantes da execução do contrato, conforme exigência legal;
- j) Absorver, na execução do contrato, egressos do sistema carcerário e cumpridores de medidas e penas alternativas em percentual não inferior a 3% (três por cento), nos termos da Lei Estadual n.º 3.988, de 15 de janeiro de 2014;
- k) Responsabilizar-se, integral e exclusivamente, pelas obrigações com mão de obra, materiais, transporte, refeições, uniformes, ferramentas, equipamentos, encargos sociais, trabalhistas, previdenciários, fiscais, cíveis e criminais, resultantes da execução do Contrato, inclusive no tocante aos seus empregados, dirigentes e prepostos, bem como por todas as despesas decorrentes da execução de eventuais trabalhos em horários extraordinários (diurno e noturno), inclusive iluminação, despesas com instalações e equipamentos necessários aos serviços, e, em suma, todos os gastos e encargos com material e mão-de-obra necessários à completa realização da obra e/ou serviços e sua entrega perfeitamente concluída;
- l) Submeter seus empregados às normas disciplinares do **CONTRATANTE**, porém sem qualquer vínculo empregatício, cabendo à **CONTRATADA** todos os encargos e obrigações já mencionados;
- m) Responder por quaisquer acidentes que possam ser vítimas seus empregados, quando em serviço nas dependências dos prédios do **CONTRATANTE**;
- n) Manter durante a execução do Contrato as condições de habilitação e de qualificação que ensejaram sua contratação;
- o) Apresentar, em observância às disposições do inciso XIII, do art. 55, da Lei Federal nº 8.666/93, as **informações e/ou os documentos listados abaixo**:
 - o.1) Nota Fiscal/Fatura;**
 - o.2) Comprovação da regularidade fiscal da CONTRATADA para com a Fazenda Federal, Estadual e Municipal;**
 - o.3) Comprovação da regularidade fiscal da CONTRATADA relativa à Seguridade Social e ao Fundo de Garantia por Tempo de Serviço (FGTS), demonstrando situação regular no cumprimento dos encargos sociais instituídos por lei;**
 - o.4) Comprovação de inexistência de débitos inadimplidos perante a Justiça do Trabalho, mediante a apresentação de Certidão Negativa de Débitos Trabalhistas (CNDT), nos termos do art. 29, inciso V, da Lei nº 8.666/93, com nova redação dada pela Lei nº 12.440/2011.**
- p) Emitir “Anotação de Responsabilidade Técnica” referente à execução dos serviços, antes do efetivo início das atividades;
- q) Observar as leis, regulamentos e posturas edilícias referentes à obra e à segurança pública, bem como às normas técnicas da ABNT e exigências do CREA local, especialmente no que se refere ao recolhimento das ART (referentes a esta contratação e em nome do profissional responsável pela execução/direção da obra e do engenheiro residente) e à colocação de placas contendo o(s) nome(s) do(s) responsável(eis) técnico(s) pela execução das obras e do(s) autor(es) do(s) projeto(s);
- r) Obter todas as licenças, alvarás, autorizações e franquias junto às Prefeituras locais, concessionárias de serviços públicos ou com qualquer outro órgão que a legislação oficial exigir, pagando os custos, taxas e emolumentos prescritos. Bem como atender às Normas Gerais de Licenciamento diversos aplicado ao setor de construção civil de caráter Municipal, Estadual e Federal;
- s) Não causar transtornos ao fornecimento de água, energia elétrica, telefonia, lógica, sistema de captação de esgoto e águas pluviais do **CONTRATANTE** e de sua vizinhança;

- t) Fornecer e colocar no local dos serviços, placas de divulgação e identificação da mesma quando necessários, em conformidade com os Órgãos normativos, as quais serão confeccionadas de acordo com o padrão fornecido pelo **CONTRATANTE**;
- u) Manter no local dos serviços um “Diário de Obras” no qual serão feitas anotações em duas vias, referentes ao andamento da obra, qualidade dos materiais, mão de obra, bem como reclamações, advertências e, principalmente, problemas de ordem técnica que requeiram solução por uma das partes. Este Diário, deverá ser devidamente rubricado pela Fiscalização e pela **CONTRATADA**, devendo uma via ser entregue ao **CONTRATANTE** após a conclusão dos serviços;
- v) Planejar os serviços de forma a não interferir no andamento normal das atividades desenvolvidas e em seu entorno;
- w) Responsabilizar-se pela guarda, defesa e vigilância dos materiais, das máquinas e dos equipamentos a serem instalados e empregados no local da execução do objeto contratado;
- x) Arcar com todos os custos logísticos relativos ao transporte de peças, materiais, equipamentos e pessoal para realização dos serviços;
- y) Obedecer às normas de higiene e prevenção de acidentes, a fim de garantir a salubridade e a segurança no local dos serviços, assegurando que seus funcionários (de seu corpo técnico ou subcontratados) utilizem todos os equipamentos obrigatórios previstos em regramento oficial que disponha sobre proteção ao trabalhador contra acidentes do trabalho, especialmente o disposto nas normas NR-6, NR-10, NR-18, NR-35, sem prejuízo das demais normas regulamentadoras aplicáveis;
- z) Providenciar, às suas expensas, qualquer cópia de documento ou planta de arquitetura que venham a ser necessários, não só para licitação como para assinatura do Contrato e execução dos serviços;
- aa) Comunicar à Fiscalização em tempo hábil, e proceder às correções necessárias, sempre que ocorrer falhas, erros ou omissões nos projetos, especificações e demais elementos técnicos apresentados na Ordem de Serviço, assumindo integral responsabilidade pela correta execução de todos os serviços. Tais correções somente serão efetuadas com a aprovação da Fiscalização, que por sua vez consultará os autores dos projetos para efeito de autorização;
- ab) Quando por motivo de força maior houver a necessidade de aplicação de material “similar” ao especificado, submeter o pretendido à Fiscalização, para que a mesma, através de laudos, pareceres e levantamentos de custos, possa se pronunciar pela aprovação ou não do material substituto;
- ac) Facilitar a ação da Fiscalização na inspeção da execução dos serviços em qualquer dia ou hora, prestando todas as informações e esclarecimentos solicitados, inclusive de ordem administrativa;
- ad) Reparar, corrigir, remover, reconstruir ou substituir, total ou parcialmente, às suas expensas, o resultado dos serviços objeto do Contrato em que se verificarem vícios, defeitos ou incorreções, resultantes de execução irregular, do emprego de materiais ou equipamentos inadequados ou não correspondentes às especificações;
- ae) Manter permanentemente no local da execução dos serviços equipe técnica suficiente, composta de profissionais habilitados e de capacidade comprovada que assumam perante a Fiscalização a responsabilidade técnica dos mesmos até a entrega definitiva, inclusive com poderes para deliberar sobre qualquer determinação de emergência que se torne necessária;
- af) Retirar diariamente todo o entulho decorrente da execução dos serviços, mantendo o local constantemente limpo, devendo depositar o lixo e entulhos provenientes dos serviços em locais apropriados indicados pela equipe técnica do **CONTRATANTE**;
- ag) Depositar lixo e entulhos provenientes da obra em caçambas metálicas estacionárias, dispostas nos locais indicados pela equipe técnica do **CONTRATANTE**;

- ah) Atender aos requisitos da legislação ambiental vigente quanto a armazenagem, emissões diversas, manuseio e descarte de resíduos que possam ser gerados quando da execução dos serviços, dando a devida destinação;
- ai) Atentar à legislação federal, estadual e municipal para resíduos de construção especificada no item 11.11 do Termo de Referência;
- aj) Fornecer as máquinas, equipamentos, ferramentas, materiais, mão de obra (inclusive com os encargos sociais), insumos, transporte e tudo que seja inerente à execução, à conclusão e a manutenção dos serviços objeto deste ajuste, sejam eles definitivos ou temporários, devendo estes custos estar embutidos nos custos unitários dos serviços ou no BDI;
- ak) Refazer às suas expensas os trabalhos recusados pela equipe de fiscalização do **CONTRATANTE** e retirar os materiais rejeitados em tempo acordado com a fiscalização a contar da notificação;
- al) Proteger os móveis e objetos existentes, de modo a evitar danos no local de execução dos serviços e, se for o caso, em suas proximidades;
- am) Tomar todas as providências necessárias para a manutenção da boa aparência estética nos locais que sofrerão intervenções;
- an) Deverá designar responsável técnico pela execução do objeto, devendo obrigatoriamente ser profissionais de Engenharia Civil ou de Arquitetura, que estejam devidamente registrados em seus respectivos conselhos como responsáveis técnicos pelo objeto e que estejam habilitados para serviços da natureza do objeto e detentores de acervo técnico comprovado;
- an.1)** Os responsáveis técnicos deverão assumir pessoal e diretamente a execução dos serviços concernentes às suas respectivas áreas profissionais, incluindo a instrução do pessoal, conferência de medidas, elaboração de documentos complementares, garantia do cumprimento das normas técnicas de Engenharia e de Segurança do Trabalho e das especificações técnicas deste Termo de Referência, além do fiel cumprimento do prazo contratual e garantia da qualidade técnica;
- an.2)** Os responsáveis técnicos deverão estar disponíveis para atender aos gestores e fiscais em regime de plantão, para esclarecimentos rotineiros sobre o andamento dos serviços.
- ao) Designar formalmente um preposto para lhe representar frente à Administração, em estrita observância ao Capítulo III do Código Civil Brasileiro (“Dos Prepostos”), ao art. 68 da Lei 8.666/93 e demais regulamentos aplicáveis, com, no mínimo, os poderes indicados no modelo de designação de preposto indicado;
- ap) Comprovar por meio de documentação (contrato social, atas de assembleia, procurações), a competência do signatário para delegar poderes aos prepostos. À critério da **CONTRATADA**, o preposto poderá ser indicado simultaneamente como responsável técnico;
- aq) Efetuar o cadastro da obra junto ao Cadastro Nacional de Obras administrado pela Receita Federal, conforme estabelecido pela Instrução Normativa RFB Nº 2061, de dezembro de 2021 (em substituição do Cadastro Específico do INSS – CEI), a fim de que seja emitido o código CNO necessário ao cumprimento das obrigações perante a Receita Federal do Brasil – RFB, no que concerne aos valores referentes à construção objeto do Termo de Referência;
- ar) Realizar os registros necessários no CNO, tais como paralisações, se houver, e encerramento na conclusão da obra, bem como apresentar os comprovantes correspondentes para permitir a emissão do termo de recebimento definitivo;
- as) Destacar o valor da retenção à Previdência Social, 11% ou 4,5% (Art 7º-A da L12546, c/c art. 7º inciso IV), quando da emissão da nota fiscal ou fatura;

- at) Manter o local dos serviços e seus acessos permanentemente limpo, livre de quaisquer sujeiras causadas pela execução dos serviços, procedendo tanto à limpeza grossa quanto à fina logo após o término de quaisquer trabalhos;
- au) Providenciar, às suas expensas, o isolamento do local de trabalho com tapumes firmemente afixados e aprumados a critério da Fiscalização;
- av) Solicitar por escrito, quando for o caso, com antecedência mínima de 03 (três) dias úteis, o desligamento de quaisquer partes do sistema elétrico, hidráulico, de telecomunicações ou de lógica que se façam necessários para a perfeita execução dos serviços;
- aw) Observar e cumprir todas as demais obrigações previstas no Termo de Referência não descritas nesta cláusula.

10.1.1. É expressamente vedada à **CONTRATADA** a veiculação de publicidade acerca da contratação, salvo se houver prévia autorização do **CONTRATANTE**.

10.1.2. É expressamente vedada à **CONTRATADA** a contratação de servidor pertencente ao quadro de pessoal do **CONTRATANTE** para qualquer serviço durante a vigência do contrato.

CLÁUSULA DÉCIMA PRIMEIRA – DO VALOR DO CONTRATO

11.1. Pelo objeto contratual executado, o **CONTRATANTE** pagará o valor total de R\$ _____ (**extenso**), mediante medição, e de acordo com o Cronograma Físico-Financeiro anexado a este instrumento e ao Termo de Referência.

11.2. Os preços ajustados já levam em conta todas e quaisquer despesas incidentes na execução do objeto contratado, como frete, embalagens, impostos, transporte, mão-de-obra, insumos, equipamentos e demais encargos indispensáveis ao perfeito cumprimento das obrigações decorrentes deste Contrato.

11.3. No interesse do **CONTRATANTE** o valor deste Contrato poderá ser aumentado ou suprimido, até o limite de 25% (vinte e cinco por cento) do valor inicial atualizado do contrato, e, no caso particular de reforma de edifício ou de equipamento, até o limite de 50% (cinquenta por cento) para os seus acréscimos.

11.4. Nenhum acréscimo poderá exceder o limite estabelecido no parágrafo anterior, facultada a supressão além do limite nele estabelecido, mediante acordo entre as partes, conforme disposto no art. 65, § 2º, inciso II, da Lei Federal n.º 8.666/93.

CLÁUSULA DÉCIMA SEGUNDA – DO REAJUSTE DOS PREÇOS

12.1. Os preços cotados e contratados são **fixos e irrevogáveis**, nos termos do art. 28, § 1.º, da Lei n.º 9.069/95, salvo na hipótese de configuração de álea econômica extraordinária e extracontratual no decorrer da execução deste instrumento, de acordo com o art. 65, inciso II, alínea “d”, do mesmo diploma legal.

12.1.1. Excepcionalmente, os serviços executados por medição parcial após o interregno de 12 (doze) meses, contados da data de apresentação da proposta, sofrerão reajuste de preços, nos termos do Acórdão n.º 2.324/2007 - TCU-Plenário, tendo como limite máximo a variação do **Índice Nacional de Custo da Construção - INCC/FGV**, calculado e divulgado pela Fundação Getúlio Vargas (FGV), através do Instituto Brasileiro de Economia – IBRE.

CLÁUSULA DÉCIMA TERCEIRA – DA DOTAÇÃO ORÇAMENTÁRIA E EMPENHO

13.1. As despesas com a execução do presente Contrato serão custeadas, no exercício em curso, por conta do Programa de Trabalho _____, Elemento de Despesa _____, Fonte de Recurso _____, Unidade Orçamentária _____ (_____), Nota de Empenho 20__NE0_____, de ___/___/20___, no valor de R\$ _____, (_____).

CLÁUSULA DÉCIMA QUARTA – DO PAGAMENTO

14.1. O pagamento será efetuado à **CONTRATADA** em valores unitários, de acordo com a execução dos serviços, em conformidade com o Cronograma Físico-financeiro e mediante apresentação da Nota Fiscal/Fatura correspondente às etapas de execução da obra, da ART de execução do serviço atestado pela Secretaria de Infraestrutura do **CONTRATANTE**, da planilha de medição da obra e do relatório de conclusão dos serviços, após ser devidamente atestada a sua conformidade pelo fiscal designado para acompanhar e fiscalizar a execução contratual.

14.1.1. Os valores unitários a que se refere o item anterior estão discriminados no Cronograma Físico-financeiro que integra o presente contrato na forma do Anexo I.

14.2. O pagamento de que trata o subitem anterior será efetuado por meio de **Ordem Bancária Eletrônica** em até 30 (trinta) dias, em conta corrente indicada na Nota Fiscal/Fatura, devendo, para isso, ficar explícito o nome do banco, agência, localidade e número da conta corrente em que deverá ser efetivado o crédito.

14.3. Caso a **CONTRATADA** seja optante pelo Sistema Integrado de Pagamento de Impostos e Contribuições das Microempresas e Empresas de Pequeno Porte – SIMPLES, a mesma deverá apresentar, juntamente com a Nota Fiscal/Fatura, a devida comprovação, a fim de evitar a retenção na fonte dos tributos e contribuições, conforme legislação em vigor.

14.4. Para a efetivação do pagamento deverão ser mantidas as mesmas condições iniciais de habilitação, cumpridos os seguintes requisitos:

- a) Comprovação da **regularidade fiscal** da **CONTRATADA** para com a **Fazenda Federal, Estadual e Municipal**;
- b) Comprovação da **regularidade fiscal** da **CONTRATADA** relativa à **Seguridade Social** e ao **Fundo de Garantia por Tempo de Serviço (FGTS)**, demonstrando situação regular no cumprimento dos encargos sociais instituídos por lei;
- c) Comprovação de **inexistência de débitos inadimplidos perante a Justiça do Trabalho**, mediante a apresentação de **Certidão Negativa de Débitos Trabalhistas (CNDT)**, nos termos do art. 29, inciso V, da Lei nº 8.666/93, com nova redação dada pela Lei nº 12.440/2011;
- d) Inexistência de fato impeditivo para o qual tenha concorrido a **CONTRATADA**.

14.5. A **CONTRATADA** deverá encaminhar ao **CONTRATANTE**, a Nota Fiscal/Fatura acompanhada dos documentos previstos nesta Cláusula, bem como do relatório de serviços assinado pelo responsável técnico e das certidões que comprovem a regularidade fiscal da **CONTRATADA**, **requerimento de solicitação de pagamento, recibo e relatório de medição**, a fim de que sejam adotadas as medidas inerentes ao pagamento.

14.6. Os documentos mencionados nesta Cláusula deverão ser apresentados perante a **Divisão de Contratos e Convênios** do **CONTRATANTE**, localizada à **Avenida André Araújo, s/nº, Aleixo, Centro Administrativo Des. José de Jesus Ferreira Lopes, Térreo, Manaus/AM, Telefone: (92) 2129-6792** ou através do endereço eletrônico: **contratos@tjam.jus.br**.

14.7. A Nota Fiscal/Fatura correspondente será examinada diretamente pelo Fiscal designado pelo **CONTRATANTE**, o qual somente atestará a prestação do serviço contratado e liberará a referida Nota Fiscal/Fatura para pagamento quando cumpridas, pela **CONTRATADA**, todas as condições pactuadas.

14.8. Havendo erro na Nota Fiscal/Fatura ou circunstância que impeça a liquidação da despesa, aquela será devolvida pelo Fiscal à **CONTRATADA** e o pagamento ficará pendente até que a mesma providencie as medidas saneadoras. Nesta hipótese, o prazo para pagamento será interrompido e reiniciado a partir da regularização da situação ou reapresentação do documento fiscal, não acarretando qualquer ônus para o **CONTRATANTE**.

14.9. A não disponibilização das informações e/ou documentos exigidos nesta cláusula caracteriza descumprimento de cláusula contratual, sujeitando a **CONTRATADA** à aplicação de penalidade(s) prevista(s) neste contrato.

14.10. O **CONTRATANTE** pode deduzir do montante a pagar os valores correspondentes a multas ou indenizações devidas pela **CONTRATADA**, nos termos deste contrato.

14.11. Em nenhuma hipótese será efetuado pagamento de Nota Fiscal/Fatura com o número do CNPJ/MF diferente do que foi apresentado na proposta de preços, ainda que sejam empresas consideradas matriz e filial ou vice-versa, ou pertencentes ao mesmo grupo ou conglomerado.

14.12. O recebimento mensal ou definitivo não exclui as responsabilidades civis e penais da **CONTRATADA**.

CLÁUSULA DÉCIMA QUINTA – DA ATUALIZAÇÃO MONETÁRIA

15.1. Ocorrendo atraso no pagamento, e desde que para tal não tenha concorrido de alguma forma a **CONTRATADA**, haverá incidência de atualização monetária sobre o valor devido, pela variação acumulada do Índice de Preço ao Consumidor Amplo (IPCA), publicado pelo Instituto Brasileiro de Geografia e Estatística – IBGE, ocorrida entre a data final prevista para o pagamento e a data de sua efetiva realização.

CLÁUSULA DÉCIMA SEXTA – DO RECEBIMENTO DOS SERVIÇOS

16.1. O recebimento ficará a cargo do fiscal do contrato especificamente designado pelo **CONTRATANTE**, a quem caberá verificar o fiel cumprimento das obrigações estabelecidas, bem como autorizar o pagamento de Notas Fiscais/Faturas e participar de todos os demais atos que se fizerem necessários ao fornecimento do material e serviços contratados.

16.2. Os serviços serão executados unicamente a partir da emissão da Ordem de Serviço e serão recebidos mediante a emissão dos Termos de Recebimento Provisório e Definitivo;

16.3. Em se tratando de **obras e serviços** serão recebidos:

- a)** **Provisoriamente**, pelo responsável por seu acompanhamento e fiscalização, mediante termo circunstanciado assinado pelas partes, em até 15 (quinze) dias da comunicação escrita da **CONTRATADA** de que o objeto foi concluído;
- b)** **Definitivamente**, por servidor ou comissão designada pela autoridade competente do **CONTRATANTE**, mediante termo circunstanciado assinado pelas partes, após decurso do prazo de observação a ser estipulado em razão da complexidade da execução dos serviços, não inferior a 03 (três) dias, nem superior a 30 (trinta) dias, contados a partir do recebimento provisório ou vistoria que comprove a adequação do objeto aos termos contratuais, observados o disposto no art. 69 da Lei 8.666/93.

CLÁUSULA DÉCIMA SÉTIMA – DA GARANTIA CONTRATUAL

17.1. A **CONTRATADA** deverá apresentar ao **CONTRATANTE**, em até 05 (cinco) dias úteis, contados da assinatura do contrato, comprovante de garantia, no valor correspondente a **5% (cinco por cento) do valor total do contrato**, cabendo-lhe optar por uma das modalidades de garantia prevista no art. 56, § 1º da Lei n.º 8.666/93.

17.2. A garantia deverá ser prestada com vigência de 03 (três) meses após o término da vigência do Contrato e será restituída automaticamente, ou por solicitação, **no prazo de até 60 (sessenta) dias contados do final da vigência do contrato ou da rescisão**, somente após comprovação de que a empresa pagou todas as verbas rescisórias trabalhistas decorrentes da contratação.

17.3. Caso a **CONTRATADA** não efetive o cumprimento das obrigações previstas no subitem anterior, **a garantia será utilizada para o pagamento dessas verbas trabalhistas diretamente pelo CONTRATANTE.**

17.4. Quando a garantia for apresentada em dinheiro, ela será atualizada monetariamente, conforme os critérios estabelecidos pela instituição bancária em que for realizado o depósito.

17.5. Quando a opção da garantia for a modalidade de seguro-garantia, a apólice deverá conter cláusulas específicas, oferecendo cobertura para despesas com obrigações contratuais e riscos trabalhistas, bem como multas que tenham caráter punitivo.

17.6. Aditado o Contrato, prorrogado o prazo de sua vigência ou alterado o seu valor, fica a **CONTRATADA** obrigada a apresentar garantia complementar ou substituí-la, no mesmo percentual e modalidades constantes desta cláusula. Nesses casos, a garantia será liberada após a apresentação da nova garantia e da assinatura do termo aditivo ao Contrato.

17.7. Nas hipóteses em que a garantia for utilizada total ou parcialmente – como para corrigir quaisquer imperfeições na execução do objeto do contrato ou para reparar danos decorrentes da ação ou omissão da **CONTRATADA**, de seu preposto ou de quem em seu nome agir, ou ainda nos casos de multas aplicadas depois de esgotado o prazo recursal – a **CONTRATADA** deverá, no prazo de 03 (três) dias, recompor o valor total dessa garantia, sob pena de aplicação de penalidades previstas neste Contrato.

CLÁUSULA DÉCIMA OITAVA – DA FISCALIZAÇÃO

18.1. Não obstante a **CONTRATADA** ser a única e exclusiva responsável pela execução de todos os serviços ora contratados, o **CONTRATANTE** reserva-se o direito de, sem que de qualquer forma restrinja a plenitude dessas responsabilidades, exercer a mais ampla e completa fiscalização sobre os serviços, diretamente ou por gestor designado.

18.2. A fiscalização da execução dos serviços caberá o **CONTRATANTE**, através de seus representantes, incumbindo-lhes, conseqüentemente, a prática de todos os atos próprios ao exercício desse *mister*, definidos no Edital de Licitação e seus anexos, inclusive quanto à aplicação das penalidades previstas neste Contrato e na legislação em vigor.

18.3. Ficam reservados à Fiscalização o direito e a autoridade para resolver todo e qualquer caso singular, duvidoso ou omissivo, não previstos neste Contrato, no Edital de Licitação e seus anexos, e em tudo mais que, de qualquer forma, se relacione direta ou indiretamente, com os serviços em questão, podendo determinar o que for necessário à regularização das faltas ou defeitos observados.

18.4. A **CONTRATADA** declara antecipadamente aceitar todas as decisões, métodos e processos de inspeção, verificação e controle adotados pela Fiscalização, obrigando-se a fornecer todos os dados, elementos, explicações, esclarecimentos e comunicações de que esta necessitar e que forem julgados necessários ao desempenho das suas atividades.

18.5. O **CONTRATANTE** designará servidor(es) para acompanhamento e fiscalização da prestação dos serviços, que registrará(ão) em relatório todas as ocorrências relacionadas com a execução do contrato, estabelecendo prazo para a regularização das falhas ou defeitos observados.

18.6. As decisões e providências que ultrapassarem a competência do fiscal do Contrato serão submetidas à apreciação da autoridade competente do **CONTRATANTE**, para adoção das medidas cabíveis, consoante disposto no art. 67, §§ 1º e 2º, da Lei nº 8.666/93.

18.7. Os esclarecimentos solicitados pela fiscalização deverão ser prestados imediatamente, salvo quando implicarem indagações de caráter técnico, hipótese em que serão respondidos no prazo máximo de 24 (vinte e quatro) horas.

18.8. É direito da fiscalização rejeitar quaisquer serviços quando entender que a sua execução está fora dos padrões técnicos e de qualidade definidos no Termo de Referência e neste Contrato.

18.9. A substituição de qualquer integrante da equipe técnica da **CONTRATADA**, durante a execução dos serviços, dependerá da aquiescência da Fiscalização quanto ao substituto apresentado.

18.10. Compete, ainda, especificamente à Fiscalização:

- a) Exigir o cumprimento de todos os itens das especificações e obediência ao projeto;
- b) Rejeitar no todo ou em parte qualquer material de má qualidade ou não especificado, e estipular o prazo para sua retirada do local da obra e/ou da prestação dos serviços;
- c) Exigir a substituição de técnico, mestres ou quaisquer operários que não respondam técnica e disciplinarmente às necessidades dos serviços, sem prejuízo do cumprimento dos prazos e condições contratuais;
- d) Exigir provas de carga, teste de materiais e análise de qualidades através de entidades oficiais e laboratórios particulares de reconhecida idoneidade, correndo todas as despesas por conta da **CONTRATADA**;
- e) Decidir quanto à aceitação de material “similar” ao especificado, sempre, que ocorrer motivo de força maior;
- f) Indicar à **CONTRATADA**, todos os elementos indispensáveis ao início dos serviços, dentro do prazo de 03 (três) dias, a contar da data de emissão da Ordem de Serviço;
- g) Ser notificada, para seu conhecimento e aprovação do canteiro de obras, sobre qualquer equipamento e/ou material a ser utilizado pela **CONTRATADA**;
- h) Esclarecer prontamente as dúvidas que lhes sejam apresentadas pela **CONTRATADA**;
- i) Expedir, por escrito, as determinações e comunicações dirigidas a **CONTRATADA**;
- j) Autorizar as providências necessárias junto a terceiros;
- k) Promover, com a presença da **CONTRATADA**, as medições dos serviços efetuados, quando for o caso;
- l) Transmitir, por escrito, as instruções somente das modificações do projeto que por ventura venham a ser feita, bem como, alterações de prazos e cronogramas;
- m) Dar ao **CONTRATANTE** imediata ciência dos fatos que possam levar a aplicação de penalidades contra a **CONTRATADA** ou mesmo rescisão de contrato;

- n) Relatar oportunamente ao **CONTRATANTE** ocorrência ou circunstâncias que possam acarretar dificuldades no desenvolvimento dos serviços em relação a terceiros.

18.11. Com relação ao “Diário de Ocorrência”, compete à Fiscalização:

- a) Pronunciar-se sobre a veracidade das anotações feitas pela **CONTRATADA**;
- b) Registrar o andamento dos serviços, tendo em vista os projetos, especificações, prazos e cronogramas;
- c) Fazer as observações cabíveis, decorrentes dos registros da **CONTRATADA** no referido Diário;
- d) Dar soluções às consultas feitas pela **CONTRATADA**, seus prepostos e sua equipe;
- e) Registrar as restrições que pareçam cabíveis quanto ao andamento dos trabalhos ou ao desenvolvimento da **CONTRATADA**, seus prepostos e sua equipe;
- f) Determinar as providências cabíveis para o cumprimento do projeto e especificações;
- g) Anotar os fatos ou observações cujo registro se faça necessário.

18.12. A fiscalização de que trata esta cláusula não exclui nem reduz a responsabilidade da **CONTRATADA**, inclusive perante terceiros, por qualquer irregularidade, ainda que resultante de imperfeições técnicas, vícios redibitórios ou emprego de material inadequado ou de qualidade inferior e, na ocorrência desta, não implica em corresponsabilidade do **CONTRATANTE** ou de seus agentes e prepostos, de conformidade com o art. 70 da Lei nº 8.666/93.

CLÁUSULA DÉCIMA NONA – DA COMUNICAÇÃO REGULAR ENTRE AS PARTES

19.1. No decorrer da vigência deste Instrumento não serão levadas em consideração as comunicações verbais entre as partes, ressalvadas as recomendações mais simples ou aquelas de urgência ou emergência.

19.2. Ressalvado o disposto no subitem anterior, todas as comunicações entre as partes, que digam respeito à execução deste Contrato, além daquelas pertinentes ao “Diário de Ocorrências”, serão consideradas como suficientes, se feitas por escrito e entregue no Protocolo Administrativo do **CONTRATANTE** e ou da **CONTRATADA**, ou por qualquer outro meio que comprove o recebimento.

CLÁUSULA VIGÉSIMA – DO RESPONSÁVEL PELOS SERVIÇOS

20.1. Os serviços a que se refere o presente Contrato serão executados sob a direção e responsabilidade técnica do Engenheiro Civil/ Arquiteto, Sr. _____, portador do Registro Geral nº _____ – (Órgão expedidor), inscrito no CREA/AM sob nº _____ e no CPF/MF sob nº _____, o qual assina também o presente Contrato e fica autorizado a representar a **CONTRATADA** em suas relações com o **CONTRATANTE**, em matéria de serviço.

CLÁUSULA VIGÉSIMA PRIMEIRA – DA VISITA AO LOCAL DA PRESTAÇÃO DE SERVIÇOS

21.1. A **CONTRATADA** declara conhecer as condições locais para a execução do objeto deste Contrato e que se inteirou acerca dos aspectos operacionais e administrativos, bem como das condições que influirão na execução dos mesmos, não lhe ocorrendo dúvida quanto às implicações relacionadas com os trabalhos que se desenvolverão no referido local (art. 18 da Resolução CNJ n.º 114/2010).

CLÁUSULA VIGÉSIMA SEGUNDA – DAS SANÇÕES

22.1. Com fundamento nos arts. 86 e 87 da Lei nº 8.666/93, a **CONTRATADA** ficará sujeita, no caso de atraso injustificado, assim considerado pela Administração do **CONTRATANTE**, de inexecução parcial ou de inexecução total da obrigação, sem prejuízo das responsabilidades civil e criminal, assegurada a prévia e ampla defesa, às seguintes penalidades:

- a) Advertência, por escrito;
- b) Multa de:
 - b.1) 1% (um por cento) ao dia, sobre o valor total do contrato, caso o prazo para a entrega de qualquer documento não seja cumprido, limitada a incidência a 10 (dez) dias. Após o 10º (décimo) dia poderá ser considerada a inexecução parcial do contrato;
 - b.2) 1% (um por cento) ao dia, sobre o valor do contrato, caso o prazo para solução de problemas solicitados pelo **CONTRATANTE** não seja cumprido, limitada a incidência a 10 (dez) dias. Após o 10º (décimo) dia poderá ser considerada a inexecução parcial do contrato
 - b.3) 5% (cinco), sobre o valor total do contrato, caso ocorra atraso na entrega do objeto. Após o 10º (décimo) dia poderá ser considerada a inexecução parcial do contrato celebrado;
 - b.4) 10% (dez por cento) sobre o valor do contrato, em caso de inexecução parcial do contrato celebrado, assim considerado o atraso na entrega por período superior ao previsto na alínea “b.1”, bem como, a extrapolação dos prazos máximos de atraso injustificado, estabelecidos nas demais alíneas;
 - b.5) 20% (vinte por cento) sobre o valor do contrato, em caso de inexecução total da obrigação assumida.
- c) Suspensão temporária do direito de participar de licitação e impedimento de contratar com o Tribunal de Justiça do Amazonas, pelo prazo de até 02 (dois) anos;
- d) Suspensão temporária do direito de participar de licitação e impedimento de contratar com a União, Estados, Distrito Federal e Municípios, mediante descredenciamento no SICAF e no sistema de cadastramento de fornecedores do **CONTRATANTE**, quando for o caso, pelo prazo de até 05 (cinco) anos, sem prejuízo das multas previstas neste instrumento e das demais cominações legais, restando configurada esta hipótese quando a empresa licitante, convocada dentro do prazo de validade da sua proposta, não celebrar o contrato, ou a **CONTRATADA** ensejar o retardamento da execução de seu objeto, não mantiver a proposta, falhar ou fraudar na execução do contrato, comportar-se de modo inidôneo ou cometer fraude fiscal;
- e) Declaração de inidoneidade para licitar ou contratar com a Administração Pública enquanto perdurarem os motivos determinantes da punição ou até que seja promovida a reabilitação perante a própria autoridade que aplicou a penalidade, que será concedida sempre que o contratado ressarcir a Administração pelos prejuízos resultantes e após decorrido o prazo da sanção aplicada com base na alínea anterior.

22.2. As sanções previstas nas alíneas "a", "c", "d" e "e" do parágrafo anterior poderão ser aplicadas, cumulativamente ou não, às penas previstas na alínea “b”.

22.3. O valor da multa, aplicada após o regular processo administrativo, será descontado de pagamentos eventualmente devidos pelo **CONTRATANTE** à **CONTRATADA** ou cobrado judicialmente.

22.4. Todas as sanções serão registradas no SICAF, e sua aplicação deverá ser precedida da concessão da oportunidade de ampla defesa para a **CONTRATADA**, na forma da lei.

22.5. Excepcionalmente, *ad cautelam*, o **CONTRATANTE** poderá efetuar a retenção do valor presumido da multa, antes da instauração do regular procedimento administrativo. Nesta hipótese, instaurará o procedimento em até 30 (trinta) dias contados da retenção.

22.6. Os instrumentos de defesa prévia e de recursos eventualmente interpostos pela **CONTRATADA** deverão ser instruídos com os documentos hábeis à prova das alegações neles contidas. Os referidos documentos probatórios deverão ser apresentados em suas versões originais ou em versões autenticadas por servidores da Administração, mediante prévio recolhimento das despesas em caso de requisição de cópias, sob pena de, a critério exclusivo do **CONTRATANTE**, não serem avaliados.

CLÁUSULA VIGÉSIMA TERCEIRA – DA RESCISÃO CONTRATUAL

23.1. O inadimplemento de cláusula estabelecida neste Contrato, por parte da **CONTRATADA**, assegurará ao **CONTRATANTE** o direito de rescindi-lo, mediante notificação, com prova de recebimento.

23.2. Além de outras hipóteses expressamente previstas no artigo 78, da Lei nº 8.666/93, constituem motivos para a rescisão deste Contrato:

- I. Atraso injustificado na execução dos serviços, bem como a sua paralisação sem justa causa e prévia comunicação ao **CONTRATANTE**;
- I. O cometimento reiterado de falhas comprovadas por meio de registro próprio efetuado pelo representante do **CONTRATANTE**.

23.3. Ao **CONTRATANTE** é reconhecido o direito de rescisão administrativa, nos termos do artigo 79, inciso I, da Lei nº 8.666/93, aplicando-se, no que couber, as disposições dos §§ 1º e 2º do mesmo artigo, bem como as do artigo 80, do mesmo diploma legal.

CLÁUSULA VIGÉSIMA QUARTA – DAS OUTRAS OBRIGAÇÕES DA CONTRATADA

24.1. A **CONTRATADA** é obrigada a adotar todas as medidas preventivas necessárias para evitar danos a terceiros, em consequência da execução dos trabalhos, inclusive as que possam afetar os serviços a cargo de concessionários.

24.2. A **CONTRATADA** é obrigada a reparar, corrigir, remover, reconstruir ou substituir, às suas expensas, no total ou em parte, o objeto do contrato em que se verificarem vícios, defeitos ou incorreções resultantes da execução ou de materiais empregados.

24.4. Para execução de serviços em alturas superiores a 2 metros, a empresa deverá possuir sistema de elevação do tipo escada, andaime ou similar; além de EPs, com o objetivo de garantir a segurança do pessoal envolvido, assim como os terceiros durante a execução dos serviços.

CLÁUSULA VIGÉSIMA QUINTA – DAS OUTRAS RESPONSABILIDADES DA CONTRATADA

25.1. A **CONTRATADA** é responsável pelos danos e prejuízos causados ao **CONTRATANTE** ou a terceiros, provenientes da execução dos serviços, objeto deste Contrato, e quaisquer que tenham sido as medidas preventivas adotadas, respondendo por si e seus sucessores.

25.2. A **CONTRATADA** é também responsável por todos os encargos e obrigações concernentes às legislações sociais, trabalhistas, tributárias, fiscais, comerciais, securitária, previdenciária que resultem ou venham a resultar da execução deste Contrato, bem como por todas as despesas decorrentes da execução de eventuais trabalhos em horários extraordinários (diurno e noturno), inclusive iluminação, despesas com instalações e equipamentos necessários aos serviços, e, em suma, todos os gastos e encargos com material e mão-de-obra necessários à completa realização dos serviços e sua entrega perfeitamente concluída.

25.3. A **CONTRATADA** é única e exclusiva responsável pela guarda, defesa e vigilância dos materiais, das máquinas e dos equipamentos a serem instalados e empregados no local da prestação dos serviços e se obriga, outrossim, a afastar qualquer empregado ou funcionário seu, cuja presença, a juízo da Fiscalização, seja considerada prejudicial ao bom andamento, regularidade e perfeição dos serviços.

25.4. A inadimplência da **CONTRATADA**, com referência aos encargos decorrentes das legislações mencionadas no subitem 25.2, não transfere ao **CONTRATANTE** a responsabilidade de seu pagamento, nem poderá onerar o objeto do Contrato ou restringir a regularização e a fruição dos serviços.

CLÁUSULA VIGÉSIMA SEXTA – DA SUBCONTRATAÇÃO

26.1. O presente Contrato não poderá ser objeto de subcontratação total ou parcial, ficando a **CONTRATADA** inteiramente responsável pelo cumprimento das obrigações, bem como dos requisitos técnicos e legais pertinentes.

CLÁUSULA VIGÉSIMA SÉTIMA - DA OBSERVÂNCIA À LEI GERAL DE PROTEÇÃO DE DADOS PESSOAIS

27.1. É vedado às partes a utilização de todo e qualquer dado pessoal repassado em decorrência da execução contratual para finalidade distinta daquela do objeto da contratação, sob pena de responsabilização administrativa, civil e criminal.

27.2. As partes se comprometem a manter sigilo e confidencialidade de todas as informações – em especial os dados pessoais e os dados pessoais sensíveis – repassados em decorrência da execução contratual, em consonância com o disposto na Lei n. 13.709/2018 (Lei Geral de Proteção de Dados Pessoais - LGPD), sendo vedado o repasse das informações a outras empresas ou pessoas, salvo aquelas decorrentes de obrigações legais ou para viabilizar o cumprimento do instrumento contratual.

27.3. As partes responderão administrativa e judicialmente caso causarem danos patrimoniais, morais, individuais ou coletivos, aos titulares de dados pessoais repassados em decorrência da execução contratual, por inobservância à Lei Geral de Proteção de Dados.

27.4. A **CONTRATADA** declara que tem ciência da existência da Lei Geral de Proteção de Dados e se compromete a adequar todos os procedimentos internos ao disposto na legislação com o intuito de proteger os dados pessoais repassados pelo **CONTRATANTE**.

27.5. A **CONTRATADA** fica obrigada a comunicar ao **CONTRATANTE** em até 24 (vinte e quatro) horas qualquer incidente de acessos não autorizados aos dados pessoais, situações acidentais ou ilícitas de destruição, perda, alteração, comunicação ou qualquer forma de tratamento inadequado ou ilícito, bem como adotar as providências dispostas no art. 48 da Lei Geral de Proteção de Dados

CLÁUSULA VIGÉSIMA OITAVA – DA PUBLICIDADE

28.1. Incumbirá ao **CONTRATANTE** a publicação do extrato deste Contrato no Diário da Justiça Eletrônico, conforme dispõe o art. 61, parágrafo único da Lei n.º 8.666/93 e de acordo com o que autoriza o art. 4º, da Lei n.º 11.419, de 19 de dezembro de 2006.

CLÁUSULA VIGÉSIMA NONA – DA DOCUMENTAÇÃO

29.1. A **CONTRATADA** e seus representantes legais apresentaram neste ato os documentos comprobatórios das condições jurídico-pessoais indispensáveis à lavratura do presente termo, inclusive quitações de impostos federais, estaduais e municipais, bem como o Certificado de Regularidade dos órgãos previdenciários públicos, a que estiver vinculado.

CLÁUSULA TRIGÉSIMA – DA CLÁUSULA ESSENCIAL

30.1. Constitui, também, cláusula essencial do presente Contrato, de observância obrigatória por parte da **CONTRATADA**, a impossibilidade, perante o **CONTRATANTE**, de exceção de inadimplemento, como fundamento para a unilateral interrupção da prestação dos serviços.

CLÁUSULA TRIGÉSIMA PRIMEIRA – DO FORO DO CONTRATO

31.1. Obriga-se a **CONTRATADA**, por si e seus sucessores, ao fiel cumprimento de todas as cláusulas e condições do presente Contrato e elege seu domicílio contratual, o da Comarca de Manaus, capital do Estado do Amazonas, para dirimir eventuais dúvidas originadas pelo presente Termo, com expressa renúncia a qualquer outro, por mais privilegiado que seja.

E assim, por estarem às partes justas e acordadas, lavram e assinam este Contrato em 02 (duas) vias de igual teor e forma, na presença de 02 (duas) testemunhas, para que se produzam seus efeitos jurídicos.

Manaus/AM, ____ de _____ de 20____.

Desembargador **DOMINGOS JORGE CHALUB PEREIRA**
Presidente do Tribunal de Justiça do Estado do Amazonas
CONTRATANTE

Sr. _____
Representante Legal da Empresa
CONTRATADA

Sr. _____
Responsável Técnico
CONTRATADA

TESTEMUNHAS:

Nome: _____

Nome: _____

C. I.: _____

C. I.: _____

ANEXO I AO CONTRATO ADMINISTRATIVO Nº ___/2021-FUNJEAM

CRONOGRAMA FÍSICO-FINANCEIRO

Contrato Administrativo nº ___/20__-FUNJEAM

Av. André Araújo, s/nº, Aleixo - Manaus/AM - Tel.: 2129-6792 - E-mail: contratos@tjam.jus.br



Documento assinado eletronicamente por **Marlucia Araujo dos Santos, Diretor(a)**, em 11/05/2022, às 12:37, conforme art. 1º, III, "b", da Lei 11.419/2006.



A autenticidade do documento pode ser conferida no site https://sei.tjam.jus.br/sei/controlador_externo.php?acao=documento_conferir&id_orgao_acesso_externo=0 informando o código verificador **0546925** e o código CRC **B9EAEA16**.

2021/000019770-00

0546925v3



TRIBUNAL DE JUSTIÇA DO ESTADO DO AMAZONAS
Av. André Araújo, S/N - Bairro Aleixo - CEP 69060-000 - Manaus - AM - www.tjam.jus.br

MAPA DE PREÇOS

ITEM	DESCRIÇÃO	UND.	QUANT.	VALOR GLOBAL ESTIMADO
1	Contratação de empresa especializada para prestação de serviços comuns de engenharia relacionados à execução de adequações civis no Fórum Cível Desembargadora Euza Maria Naice de Vasconcelos, no Fórum Ministro Henoch Reis, no Fórum Mário Verçosa, no Edifício Arnoldo Péres e no Juizado da infância e Juventude	UND.	1	R\$ 861.515,90
				R\$ 861.515,90

OBS.: OS VALORES ESTIMADOS FORAM PROVENIENTES DAS PLANILHAS SINTÉTICA E ANALÍTICA CONFORME INFORMAÇÃO NO ITEM 8 DO TERMO DE REFERÊNCIA ELABORADO PELA SEINF.

Manaus, 10 de janeiro de 2022.
Hélida Valéria Muneymne Telles de Souza
Seção de Compras
Geraldo Jorge Sales Rocha Júnior
Diretor da Divisão de Compras e Operações



Documento assinado eletronicamente por **GERALDO JORGE SALES ROCHA JUNIOR, Diretor(a)**, em 11/01/2022, às 08:35, conforme art. 1º, III, "b", da Lei 11.419/2006.



Documento assinado eletronicamente por **HELIDA VALERIA MUNEYMNE TELLES DE SOUZA, Servidor**, em 11/01/2022, às 08:36, conforme art. 1º, III, "b", da Lei 11.419/2006.



A autenticidade do documento pode ser conferida no site https://sei.tjam.jus.br/sei/controlador_externo.php?acao=documento_conferir&id_orgao_acesso_externo=0 informando o código verificador **0424373** e o código CRC **5A05E159**.

2021/000019770-00

0424373v4