



TRIBUNAL DE JUSTIÇA DO ESTADO DO AMAZONAS  
Av. André Araújo, S/N - Bairro Aleixo - CEP 69060-000 - Manaus - AM - www.tjam.jus.br

## EDITAL DE LICITAÇÃO Nº TP 005/2021

### EDITAL DA TOMADA DE PREÇOS Nº. 005/2021-TJAM

**Objeto:** Contratação de empresa especializada em obra civil com fornecimento de materiais, equipamentos e mão de obra, para a construção de guarita e adaptação da entrada de pedestres do Fórum Euza Maria Naice Vasconcellos, localizado na cidade de Manaus, nos termos e condições estabelecidos no Projeto Básico deste Edital.

**Valor Total Estimado: R\$ 409.507,46** (quatrocentos e nove mil quinhentos e sete reais e quarenta e seis centavos).

Data de divulgação do Edital: 06/12/2021

Divulgação do Pregão, mediante aviso publicado no Diário de Justiça Eletrônico e no sítio eletrônico:  
www.tjam.jus.br.

**Data de abertura: 13/01/2022, às 09h**

**Na Coordenadoria de Licitação (COLIC), localizada no térreo do Centro Administrativo Des. José de Jesus Ferreira Lopes, situado na Av. André Araújo, s/nº, Aleixo, Manaus/Am. CEP: 69060-000.**

<b>Licitação Exclusiva ME/EPP?</b> ( ) Sim ( X ) Não	<b>Há Itens Exclusivos ME/EPP e/ou Reserva de cota ME/EPP?</b> ( ) Sim ( X ) Não
<b>Vistoria?</b> ( ) Obrigatória ( X ) Facultativa ( ) Não se aplica  Veja Anexo . Telefone para contato: (092) 2129 - 6688	<b>Catálogo/Folder?</b> ( X ) Sim ( ) Não
<b>Pedidos de esclarecimentos</b> Até 11/01/2022 às 14 h por meio de protocolo administrativo ou pelo e-mail: colic@tjam.jus.br	<b>Impugnação</b> Até 17/12/2021 às 14 h por meio de protocolo administrativo ou pelo e-mail: colic@tjam.jus.br  Até 11/01/2022 às 14h00, em caso de licitante, por meio de protocolo administrativo ou pelo e-mail: colic@tjam.jus.br
<b>Informações Adicionais</b>	
1) E-mail <a href="mailto:colic@tjam.jus.br">colic@tjam.jus.br</a> ; 2) Setor de Protocolo Administrativo, localizado no térreo do Ed. Des. Arnaldo Peres, situado na Av. André Araújo, s/nº, Aleixo, Manaus/AM, CEP: 69060-000	<b>Endereço:</b> Av. André Araújo, s/nº, Aleixo Manaus/AM CEP: 69000-060
Todas as referências de tempo contidas neste Edital observarão o horário de Manaus-AM.	

**O Tribunal de Justiça do Estado do Amazonas**, através de sua Coordenadoria de Licitação, designada através da Resolução 05/2021, disponibilizada no dje no dia 14 de junho de 2021, comunica aos interessados que realizará licitação na modalidade **TOMADA DE PREÇOS**, do tipo **MENOR PREÇO GLOBAL**, sob o regime de **empreitada por preço global ou preço unitário**, conforme **Processo Administrativo nº 2020/000016714-00**, nos termos da Lei Federal nº. 8.666, de 21 de junho de 1993; da Lei Complementar Federal nº. 123, de 14 de dezembro de 2006; do Decreto do Estado do Amazonas nº. 28.182, de 18 de dezembro de 2008, e Resolução 025/2019 TJ-AM, no que couber; e das demais cláusulas e condições constantes neste Edital.

## DA SESSÃO PÚBLICA DA TOMADA DE PREÇOS

**DIA: 13 de janeiro de 2022**

**HORÁRIO: 9h**

**LOCAL:** Coordenadoria de Licitação (COLIC), localizada no térreo do Centro Administrativo Des. José de Jesus Ferreira Lopes, situado na Av. André Araújo, s/nº, Aleixo, Manaus/Am. CEP: 69060-000.

## CLÁUSULA PRIMEIRA DO OBJETO

1 – A presente licitação tem por objeto a contratação de empresa especializada em obra civil com fornecimento de materiais, equipamentos e mão de obra, para a construção de guarita e adaptação da entrada de pedestres do Fórum Euza Maria Naice Vasconcellos, localizado na cidade de Manaus. conforme especificações e condições estabelecidas no Projeto Básico deste Edital.

## CLÁUSULA SEGUNDA DA DOTAÇÃO ORÇAMENTÁRIA

2 – A despesa com a execução do objeto desta licitação é estimada em R\$ 409.507,46 (quatrocentos e nove mil quinhentos e sete reais e quarenta e seis centavos), conforme Projeto Básico, e serão custeadas pelo orçamento do Poder Judiciário do Estado do Amazonas, Evento 200084, Unidade Orçamentária 04703, Programa de Trabalho 02061329014750011, Fonte de Recurso 02010000 e Natureza da Despesa 449051.

## CLÁUSULA TERCEIRA DO PEDIDO DE ESCLARECIMENTOS E IMPUGNAÇÃO

3.1 – Os esclarecimentos relativos à licitação e às condições para atendimento das obrigações necessárias ao cumprimento do objeto deste Edital devem ser protocolados **até o segundo dia útil** que anteceder a abertura dos envelopes de habilitação em tomada de preços.

3.2 – **Qualquer cidadão** é parte legítima para **impugnar** Edital de licitação por irregularidade na aplicação da Lei de Licitações, devendo protocolar a impugnação em **até 05 (cinco) dias úteis** antes da data fixada para a abertura dos envelopes de habilitação, devendo a Administração julgar e responder à impugnação em até 03 (três) dias úteis, sem prejuízo da faculdade prevista no § 1º do art. 113 da Lei nº. 8.666/93.

3.3 – **Decairá do direito de impugnar** os termos deste Edital de licitação a Licitante que não o fizer, **até o segundo dia útil** que anteceder a abertura dos envelopes de habilitação em tomada de preços, nos termos do § 2º do art. 41 da Lei nº. 8.666/93.

3.4 – O Pedido de Esclarecimento ou Impugnação ao Edital de licitação deverá ser encaminhados através do Setor de Protocolo Administrativo, localizado no térreo do Ed. Des. Arnaldo Peres, situado na Av. André Araújo, s/nº, Aleixo, Manaus/AM, CEP: 69060-000; ou no endereço eletrônico [colic@tjam.jus.br](mailto:colic@tjam.jus.br).

3.5 – As respostas serão divulgadas mediante publicação de nota no endereço eletrônico. [www.tjam.jus.br](http://www.tjam.jus.br).

## CLÁUSULA QUARTA

## DAS CONDIÇÕES DE PARTICIPAÇÃO

4.1 – Poderão participar desta Tomada de Preços quaisquer interessados que, na fase inicial de habilitação preliminar, comprovem possuir os requisitos mínimos de qualificação exigidos neste Edital para execução de seu objeto.

4.2 – O cadastramento e a habilitação parcial da Licitante no Sistema de Cadastramento Unificado de Fornecedores – SICAF, de que tratam as IN 02/2010 e 03/2018 da Secretaria de Logística e Tecnologia da Informação – SLTI do Ministério do Planejamento, Orçamento e Gestão – MPOG, desde que não existam pendências cadastrais, é válido como parte dos requisitos de Habilitação.

4.3 – As empresas interessadas, em participar desta licitação, deverão apresentar, no dia, hora e local, fixados no preâmbulo deste instrumento:

a) Declaração Conjunta de inexistência de impedimento legal para licitar ou contratar com **qualquer órgão** da Administração Pública e de cumprimento do disposto no inciso V do art. 27 da Lei Federal nº. 8.666/93 (Anexo II);

b) Declaração de enquadramento como Microempresa – ME ou Empresa de Pequeno Porte – EPP (Anexo III), se for o caso;

c) Declaração de Elaboração Independente de Proposta (Anexo IV);

d) **Envelope 01** contendo caderno numerado com as documentações de habilitação jurídica, qualificação técnica, econômico-financeira, documentos referentes à regularidade fiscal e trabalhista e Declaração de Vistoria Técnica do local de execução dos serviços e entrega da obra, ou ainda, Declaração da Licitante de que conhece as condições locais para a execução dos serviços e entrega da obra;

e) **Envelope 02** contendo caderno numerado com (a) proposta de preço, (b) planilha de composições unitárias dos custos, (c) planilha de orçamento sintético, (d) planilha de composição da taxa BDI e (e) planilha de composição dos encargos sociais para o objeto da licitação, (f) Cronograma Físico - Financeiro,

Obs.: Os envelopes 01 e 02 deverão estar devidamente fechados e identificados da forma a seguir:

<b>ENVELOPE 01 – HABILITAÇÃO</b> Tomada de Preço nº. 005/2021 - TJAM Razão Social da Empresa: _____ CNPJ/MF: _____ Data da abertura: ____/____/2022	<b>ENVELOPE 02 – PROPOSTA DE PREÇO</b> Tomada de Preço nº. 005/2021 - TJAM Razão Social da Empresa: _____ CNPJ/MF: _____ Data da abertura: ____/____/2022
---	---

4.4 – Na falta ou na apresentação dos documentados elencados acima em desacordo com esta Cláusula ou com os Modelos, será permitido, na sessão pública, à empresa Licitante presente ao certame, que elabore em manuscrito os documentos listados nas alíneas “a”, “b”, “c”.

4.5 – Decorrido o horário supracitado para a abertura da licitação, a COLIC, a seu exclusivo critério, poderá conceder tolerância de até 15 (quinze) minutos para o início da sessão.

4.6 – **Será admitida a subcontratação parcial** do objeto desta licitação, conforme estabelecido no item 15 do Projeto Básico, onde os custos de eventual subcontratação correrão a expensas da empresa CONTRATADA, sem qualquer ônus adicional para o TJAM, uma vez que deverão integrar o valor global da contratação.

4.6.1 – Nos casos de subcontratação, a empresa CONTRATADA deverá supervisionar e coordenar os trabalhos da(s) SUBCONTRATADA(S), assumindo total responsabilidade pela qualidade e cumprimento dos prazos de execução dos serviços.

#### 4.7 – Não poderá participar desta licitação:

- a) empresa suspensa de participar de licitação e/ou impedida de contratar com **qualquer órgão** da Administração Pública, durante o prazo da sanção aplicada;
- b) empresa declarada inidônea para licitar ou contratar com a Administração Pública, enquanto perdurarem os motivos determinantes da punição ou até que seja promovida sua reabilitação, consoante art. 87, IV, da Lei 8.666/93;
- c) sociedade estrangeira não autorizada a funcionar no País;
- d) empresa que esteja em regime de falência, concordata ou recuperação judicial;
- e) sociedades integrantes de um mesmo grupo econômico, assim entendidas aquelas que tenham diretores, sócios ou representantes legais comuns, ou que utilizem recursos materiais, tecnológicos ou humanos em comum, exceto se demonstrado que não agem representando interesse econômico comum;
- f) empresas sob a forma de consórcio, nos termos da Informação nº. 041/2021 do Processo Administrativo nº. 2020/000016714-00;
- g) quaisquer interessados que se enquadrem nas vedações previstas no artigo 9º da Lei nº 8.666, de 1993.

4.8 – É vedado que as empresas Licitantes apresentem o mesmo representante, para fins de Credenciamento ou Vistoria, nesta licitação, sob pena de comprometer o caráter competitivo deste certame.

### CLÁUSULA QUINTA DA VISTORIA TÉCNICA

5.1 – A empresa Licitante **poderá** apresentar Declaração de Vistoria Técnica (Apêndice I do Projeto Básico) de que, por meio do seu representante conheceu o local de execução dos serviços e entrega da obra.

5.2 – A Vistoria Técnica deverá ser agendada junto à Divisão de Engenharia deste Poder, no horário de 9h as 13h, pelo telefone (92) 2129-6688, e deverá observar as condições e prazos estabelecidos no Projeto Básico.

5.3 – A declaração da Licitante de que conhece as condições locais para a execução do serviço e entrega da obra supre a necessidade de vistoria técnica, em conformidade com o artigo 18 da Resolução nº. 114, de 20/04/10 do Conselho Nacional de Justiça (CNJ).

5.4 – Na falta ou na apresentação da Declaração de Vistoria em desacordo com esta Cláusula, será permitido, na sessão pública, à empresa Licitante presente ao certame, que elabore em manuscrito a “declaração de que conhece as condições locais para a execução dos serviços e entrega da obra”.

### CLÁUSULA SEXTA DO CREDENCIAMENTO

6.1 – No dia, hora e local marcados para a licitação e na presença da COLIC, os interessados ou seus representantes legais, **poderão** identificar-se e apresentar os documentos, conforme abaixo:

- a) cédula de Identidade ou outro documento equivalente com foto;

b) ato constitutivo, estatuto ou contrato social em vigor, devidamente registrado, em se tratando de sociedades comerciais e, no caso de sociedades por ações, acompanhado de documento de eleição de seus administradores; no caso de empresa individual, o registro comercial; ou no caso de sociedades civis, inscrição do ato constitutivo acompanhada de prova de diretoria em exercício;

c) **NO CASO DE PROPRIETÁRIO, SÓCIO-ADMINISTRADOR, DIRIGENTE OU ASSEMELHADO DA EMPRESA PROPONENTE**, nas documentações referentes a alínea “b” deverão constar os poderes necessários para exercerem direitos e assumirem obrigações em decorrência de tal investidora. Se o representante for sócio não detentor de poderes para, isoladamente, formular propostas ou praticar atos de administração, os demais sócios participantes da administração, conforme dispuser o instrumento de constituição da empresa, deverão outorgar-lhes os poderes necessários;

d) **NO CASO DE REPRESENTANTE DA EMPRESA PROPONENTE**, é necessária a apresentação de original ou cópia autenticada por cartório competente de procuração ou documento que comprove os necessários poderes para praticar todos os atos pertinentes ao certame, em nome da empresa Licitante.

**6.1.1 – Os documentos, mencionados no item anterior, poderão ser apresentados em original, por qualquer processo de cópia autenticada por cartório competente ou por servidor da administração ou publicação em órgão da imprensa oficial.**

6.2 – O não-credenciamento **não impede** a participação de empresas Licitantes interessadas no certame, porém, impossibilitará seu representante de se manifestar e responder pela empresa, não podendo rubricar documentos, fazer observação ou interferir no desenvolvimento dos trabalhos.

**6.3 – Os documentos para credenciamento de que trata essa cláusula, deverão vir FORA DOS ENVELOPES de propostas de preço e de habilitação.**

6.4 – À empresa Licitante que participe do certame será permitido o credenciamento de apenas um representante legal sendo vedada a participação de qualquer pessoa representando mais de um Licitante, salvo na hipótese de que tais Licitantes não estejam concorrendo para os mesmos itens do certame.

6.5 – Caso o Contrato Social, Estatuto ou equivalente determine que mais de uma pessoa deva assinar a procuração para designar representante(s) da empresa, a falta de quaisquer uma delas invalida o documento para os fins deste procedimento licitatório.

6.6 – Na apresentação de representante legal sem a devida comprovação de seus poderes, a empresa Licitante não será credenciada para o certame, mas o representante poderá acompanhar o certame desde que não interfira de modo a perturbar ou impedir a realização dos trabalhos.

#### **CLÁUSULA SÉTIMA DO ENVELOPE HABILITAÇÃO**

7.1 – Este envelope, devidamente fechado e identificado, em páginas numeradas, conterà as documentações necessárias para fins de habilitação na presente licitação, em original ou cópia autenticada por cartório competente ou por servidor da administração ou publicação em órgão da imprensa oficial, relativa à:

##### **7.1.1 – Habilitação Jurídica:**

a) cédula de identidade;

b) registro comercial, no caso de empresa individual;

c) ato constitutivo, estatuto ou contrato social em vigor, devidamente registrado, em se tratando de sociedades comerciais e, no caso de sociedades por ações, acompanhado de documentos de eleição de seus administradores. No caso de alterações, será admitido o estatuto ou o contrato social consolidado e aditivos posteriores, se houver;

- d) inscrição do ato constitutivo, no caso de sociedades civis, acompanhada de prova de diretoria em exercício;
- e) decreto de autorização, em se tratando de empresa ou sociedade estrangeira em funcionamento no País, e ato de registro ou autorização para funcionamento expedido pelo órgão competente, quando a atividade assim o exigir;

7.1.1.1 – Caso já tenham sido apresentados no momento do credenciamento para esta licitação, os documentos relacionados nas alíneas “a”, “b”, “c”, “d” e “f” da cláusula anterior não precisarão constar no envelope de habilitação.

### 7.1.2 – Regularidade Fiscal e Trabalhista:

- a) prova de inscrição no Cadastro Nacional de Pessoas Jurídicas do Ministério da Fazenda (CNPJ);
- b) prova de inscrição no cadastro de contribuintes estadual e/ou municipal, relativo à sede da Licitante, pertinente ao seu ramo de atividade e compatível com o objeto contratual;
- c) prova de regularidade para com a Fazenda Federal, Estadual e Municipal da sede da Licitante ou outra prova equivalente, na forma da lei;
- d) prova de regularidade relativa à Seguridade Social e ao Fundo de Garantia por Tempo de Serviço (FGTS), demonstrando situação regular no cumprimento dos encargos sociais instituídos por lei;
- e) prova de inexistência de débitos inadimplidos perante a Justiça do Trabalho, mediante a apresentação de certidão negativa.

### 7.1.3 – Qualificação Técnica:

- a) Certidão de Registro de Pessoa Jurídica no Conselho Regional de Engenharia e Agronomia – CREA ou Conselho de Arquitetura e Urbanismo – CAU;
- b) Atestado de Capacidade Técnica Operacional da Empresa fornecido por pessoas jurídicas de direito público ou privado comprovando a aptidão da empresa quanto a execução de serviços de engenharia ou obras de construção civil pertinente e compatível com a monta da atividade objeto deste Projeto Básico em quantidades, padrões de qualidade e segurança operacional;
- c) Entendem-se como “compatíveis” indicados no item 14.2.2 volumes de serviços ou obras executadas pela empresa que tenham a monta mínima de:
  - c.1) Construção de telhados em Estrutura Metálica e Policarbonato sobre áreas de cobertura no mínimo **80 m<sup>2</sup> (oitenta metros quadrados)**;
  - c.2) Instalação de gradil com área de no mínimo **80 m<sup>2</sup> (oitenta metros quadrados)**;
  - c.3) Construção ou reforma em áreas com uso de qualquer tipo de levantamento de alvenaria com chapisco e reboco de no mínimo **80 m<sup>2</sup> (oitenta metros quadrados)**
- d) Comprovante de que possui em seu quadro funcional um Engenheiro Civil ou Arquiteto com Certidão de Acervo Técnico – CAT – registrado junto ao Conselho Regional de Engenharia e Agronomia – CREA ou Conselho de Arquitetura e Urbanismo – CAU, em que constem registros de execução de serviços de engenharia ou obras de construção da mesma.
  - d.1) A comprovação do vínculo do profissional indicado no item 7.1.3 "d" se fará com a apresentação de cópia da carteira de trabalho (CTPS) em que conste a licitante como contratante; do contrato social da licitante em que conste o profissional como sócio; do contrato de prestação de serviços previsto na legislação civil; ou, ainda, da declaração de contratação futura de profissional, desde que acompanhada de declaração de anuência do profissional;
  - d.2) Os profissionais apresentados por ocasião das exigências dos itens 17.2.3 deverão participar, necessariamente, como responsáveis técnicos pela execução dos serviços contratados, sendo em casos excepcionais admitidas a substituição por profissionais de experiência equivalente ou superior durante a execução da obra.

e) Não há limitações de tempo, época, local e quantidade de documentos que possam compor os requerimentos de comprovação de Atestados de Capacidade Técnica Operacional da Empresa e a Certidão de Acervo Técnico profissional indicado neste Projeto Básico.

d) **Declaração de Vistoria** Técnica do local de execução dos serviços e entrega da obra, ou ainda, Declaração da Licitante de que conhece as condições locais para a execução dos serviços e entrega da obra.

#### 7.1.4 – Qualificação Econômico-financeira:

a) balanço patrimonial e demonstrações contábeis do exercício social do ano de 2020, já exigíveis e apresentados na forma da lei, que comprovem a boa situação financeira da empresa, vedada a sua substituição por balancetes ou balanços provisórios, podendo ser atualizados por índices oficiais quando encerrado há mais de 03 (três) meses da data da licitação, em que sejam nomeados os valores do ativo circulante (AC) e do passivo circulante (PC), de modo a extrair-se **Índice de Liquidez Corrente (ILC) superior a 1 (um)**, com o cumprimento das seguintes formalidades:

a.1) Indicação do número das páginas e números do livro onde estão inscritos o balanço patrimonial e a DRE (Demonstração do Resultado do Exercício) no Livro Diário. Além do acompanhamento do respectivo Termo de Abertura e Termo de Encerramento do mesmo;

a.2) Assinatura do contador e do titular ou representante legal da empresa no balanço patrimonial e DRE (pode ser feita digitalmente);

a.3) Prova de registro na Junta Comercial ou Cartório (devidamente carimbado, com etiqueta, chancela da Junta Comercial ou código de registro);

a.4) Demonstração da escrituração Contábil/Fiscal/pessoal regular;

a.5) Comprovante de habilitação do profissional, bem como sua situação regular perante o seu Conselho Regional de Contabilidade;

b) certidão negativa de falência ou concordata expedida pelo distribuidor da sede da pessoa jurídica.

c) A empresa deverá comprovar Capital Social a 10% (dez por cento) do valor global da planilha de itens ;

7.1.4.1 – As empresas que apresentarem **ILC igual ou menor do que 1 (um)**, quando de sua habilitação, em vista dos riscos para a administração, deverão comprovar **capital ou patrimônio líquido** no valor mínimo de 10% (dez por cento) do valor estimado da contratação, admitida a atualização, mediante índices oficiais, para a data de apresentação da proposta.

7.1.4.2 – As empresas com menos de um exercício financeiro devem cumprir a exigência da alínea “a”, mediante apresentação de Balanço de Abertura.

7.2 – Caso a empresa Licitante pretenda executar o objeto desta licitação por intermédio de outro estabelecimento da empresa (matriz ou filial), deverá apresentar, todos os documentos de regularidade fiscal em nome da empresa que executará o serviço.

7.2.1 – Estão dispensados da filial aqueles documentos que, pela própria natureza, comprovadamente, forem emitidos somente em nome da matriz.

7.3 – Os documentos exigidos neste Edital poderão ser apresentados em original, por qualquer processo de cópia autenticada por cartório competente ou por servidor da administração ou publicação em órgão da imprensa oficial e:

a) serão aceitas somente cópias legíveis;

b) não serão aceitos os documentos cujas datas estejam ilegíveis ou rasuradas;

c) a coordenadora da COLIC reserva-se o direito de solicitar o original de qualquer documento, sempre que houver dúvida e/ou julgar necessário;

d) a apresentação de cópias de documentos sem autenticações desacompanhadas do original implicará na inabilitação/desclassificação da Licitante.

7.4 – Os modelos anexados ao Edital servem apenas como orientação, não sendo motivo de impedimento, desclassificação ou inabilitação a apresentação de declarações que sejam elaboradas de forma diferente desde que contenham os elementos essenciais.

<b>CLÁUSULA OITAVA DO ENVELOPE PROPOSTA DE PREÇO</b>
--

8.1 – A empresa Licitante deverá apresentar: **(1) Proposta de Preço, (2) Planilha de Composição dos Encargos Sociais, (3) Planilha de Composição do BDI, (4) Planilha Orçamentária Sintética e (5) Planilha de Composição Unitária dos Custos, (6) Cronograma Físico - Financeiro**, conforme o Formulário Proposta de Preço (Anexo I), e os Apêndices do Projeto Básico, em uma via devidamente numerada, datada e assinada, contendo seus dados cadastrais, bem como os preços unitários e totais.

8.1.1 – A Proposta de Preço deverá ser assinada pelo(s) representante(s) legal(is) da empresa;

8.1.2 – A Planilha de Composição dos Encargos Sociais, a Planilha de Composição do BDI, a Planilha Orçamentária Sintética e a Planilha de Composição Unitária dos Custos deverão ser assinadas pelo(s) representante(s) legal(is) da empresa e pelo(s) engenheiro(s) responsável(is) pelas suas elaborações.

-

8.1.3 – O(s) representante(s) legal(is) da empresa, para fim de assinatura da proposta e demais planilhas, deverá(ão) possuir os poder(es) para o feito, comprovados através da documentação apresentada na Habilitação Jurídica da empresa Licitante.

8.1.4 – O(s) engenheiro(s) responsável(is), por ocasião da assinatura das planilhas, deverão consignar nos referidos documentos o seu título profissional e número do registro no Conselho Profissional competente.

8.1.5 – A inobservância dos itens 8.1.1 a 8.1.4 poderá ser sanada, mediante convocação da COLIC.

8.2 – Os preços unitários e totais deverão estar em moeda nacional (R\$), com apenas duas casas decimais após a vírgula, e em caso de divergência entre preços unitários e totais, prevalecerão os primeiros.

8.3 – Serão corrigidos automaticamente pela Coordenadora da COLIC quaisquer erros aritméticos e o preço global da proposta ou das planilhas, se necessário.

8.4 – Não é permitida a cotação de quantidade inferior àquela constante no Projeto Básico.

8.5 – O Envelope Proposta, devidamente fechado e identificado, deverá conter: **(1) Proposta de Preço, (2) Planilha de Composição dos Encargos Sociais e (3) Planilha de Composição do BDI**, de acordo com o Formulário Proposta de Preço (Anexo I); **(4) Planilha Orçamentária e (5) Composição Unitária dos Custos, 6) Cronograma Físico - Financeiro** conforme Apêndices do Projeto Básico.

8.6 – As planilhas apresentadas serão examinadas para aferição quanto à exequibilidade da proposta ofertada, podendo ser ajustadas, se possível, para refletir corretamente os custos envolvidos na contratação, **desde que não haja majoração do preço proposto.**

8.7 – Se houver indícios de inexequibilidade da proposta de preço, ou em caso da necessidade de esclarecimentos complementares, poderá ser efetuada **diligência**, na forma do § 3º do art. 43 da [Lei nº 8.666/93](#), para efeito de comprovação de sua exequibilidade.

8.8 – As propostas e as planilhas apresentadas que sejam manifestamente inexequíveis ou que não estejam em conformidade com os requisitos estabelecidos neste Edital ou na legislação pertinente **serão desclassificadas.**

#### CLÁUSULA NONA – DOS CATÁLOGOS

9 – As empresas participantes da licitação deverão apresentar a **discriminação dos produtos** que farão parte do sistema de cobertura de policarbonato. Deverão ser apresentadas as características técnicas de cada um dos produtos discriminados, emitidas pelos respectivos fabricantes, através da apresentação de folder, catálogo ou outro documento que possa atestar a veracidade das características dos produtos a serem utilizados.

#### CLÁUSULA DÉCIMA – DOS PROCEDIMENTOS E JULGAMENTO

10.1 – A abertura da sessão pública desta licitação, conduzida pelo(a) Coordenador da COLIC, ocorrerá na data, hora e local indicados no preâmbulo deste Edital.

10.2 – Na primeira sessão, após o credenciamento, os envelopes “Habilitação” serão abertos, na presença dos interessados, pela Coordenadoria de Licitação, que fará a conferência e dará vista da documentação, que deverá ser rubricada por todos os representantes legais dos Licitantes presentes.

10.3 – Na Etapa de Habilitação, a Coordenadoria de Licitação apreciará os documentos de cada Licitante e divulgará o resultado dos habilitados e dos inabilitados.

10.4 – Quando todos os Licitantes forem inabilitados, poderá ser fixado o prazo de **08 (oito) dias úteis** para apresentação de novos documentos, com a eliminação das causas apontadas no ato de inabilitação.

10.5 – Do resultado da Etapa de Habilitação cabe interposição de Recurso Administrativo, cuja intimação será feita mediante publicação no Diário da Justiça Eletrônico (DJE) e no site oficial do Tribunal de Justiça do Amazonas ([www.tjam.jus.br](http://www.tjam.jus.br)), salvo se presentes os prepostos dos Licitantes no ato em que foi adotada a decisão, quando poderá ser feita por comunicação direta aos interessados e lavrada em ata.

10.6 – O Recurso poderá ser impetrado no prazo de 05 (cinco) dias úteis a contar da intimação do ato ou da lavratura da ata.

10.7 – Ocorrendo a interposição de Recurso, o resultado da habilitação será divulgado no Diário da Justiça Eletrônico (DJE) e no site oficial do Tribunal de Justiça do Amazonas ([www.tjam.jus.br](http://www.tjam.jus.br)).

10.8 – Será realizada a abertura dos envelopes “Propostas de Preço” dos concorrentes habilitados, desde que transcorrido o prazo sem interposição de recurso, ou tenha havido desistência expressa, ou após o julgamento dos recursos interpostos.

10.9 – Abertos os envelopes “Propostas de Preço”, a Coordenadoria de Licitação fará a conferência e dará vista da documentação, a qual deverá ser rubricada por todos os representantes legais dos Licitantes presentes.

10.10 – Após, será realizada a análise e o julgamento das propostas de acordo com as exigências estabelecidas no ato convocatório.

**10.11 – O(a) Coordenador da COLIC poderá solicitar a correção e/ou ajuste nas propostas de preço e planilhas apresentadas para que possam refletir corretamente os custos envolvidos na contratação, desde que não haja majoração do preço proposto, para fins de análise quanto a aceitabilidade do preço ofertado.**

10.12 – As propostas classificadas serão organizadas em ordem crescente de preço e dar-se-á a divulgação do resultado da Etapa de Classificação das Propostas.

10.13 – Se todas as propostas de preço forem desclassificadas, poderá ser fixado o prazo de **08 (oito) dias úteis** para apresentação de novas propostas, com a eliminação das causas apontadas no ato de desclassificação.

10.14 – Do resultado da Etapa de Classificação das Propostas cabe interposição de Recurso Administrativo, cuja intimação será feita mediante publicação no Diário da Justiça Eletrônico (DJE) e no site oficial do Tribunal de Justiça do Amazonas ([www.tjam.jus.br](http://www.tjam.jus.br)), salvo se presentes os prepostos dos Licitantes no ato em que foi adotada a decisão, quando poderá ser feita por comunicação direta aos interessados e lavrada em ata.

10.15 – Ocorrendo a interposição de Recurso, o resultado da classificação será divulgado no Diário da Justiça Eletrônico (DJE) e no site oficial do Tribunal de Justiça do Amazonas ([www.tjam.jus.br](http://www.tjam.jus.br)).

10.16 – É facultado, à Coordenadoria de Licitação, a suspensão do certame para a realização de diligências ou consultas que se fizerem necessárias.

10.17 – Os documentos exigidos e apresentados para habilitação, obtidos através de *sites*, poderão ter sua autenticidade verificada via internet, no momento da fase de habilitação.

10.18 – Os Licitantes que deixarem de apresentar quaisquer documentos exigidos para habilitação na presente licitação ou os apresentarem em desacordo com o estabelecido neste Edital ou com irregularidades, serão inabilitados, **salvo aqueles documentos que possam vir a ser emitidos via internet, a critério da COLIC.**

10.19 – O Tribunal de Justiça do Amazonas não se responsabiliza por problemas técnicos relativos a conectividade da rede mundial de computadores, internet, que venham a impossibilitar a aplicabilidade do disposto no item anterior.

10.20 – Os envelopes contendo as propostas das empresas inabilitadas ficarão à disposição destas pelo período de **10 (dez) dias úteis**, contados da assinatura do Termo de Contrato, após o que serão descartados pela Coordenadoria de Licitação.

#### CLÁUSULA DÉCIMA PRIMEIRA

**DO BENEFÍCIO ÀS MICROEMPRESAS, EMPRESAS DE PEQUENO PORTE E EQUIPARADAS**

11.1 – Classificando-se em primeiro lugar empresa de grande ou médio porte e existindo proposta de microempresa, empresa de pequeno porte ou equiparada que seja igual ou **até 10% (dez por cento)** superior a proposta melhor classificada, proceder-se-á da seguinte forma:

11.1.1 – A microempresa, a empresa de pequeno porte ou a equiparada melhor classificada poderá, no prazo de **10 (dez) minutos**, apresentar proposta de preço inferior à da Licitante mais bem classificada e, se atendidas as exigências deste Edital, ser contratada.

11.1.2 – Não sendo contratada a microempresa, a empresa de pequeno porte ou a equiparada mais bem classificada, na forma do subitem anterior, e havendo outros Licitantes que se enquadram na condição prevista no item 11.1, estes serão convocados, na ordem classificatória, para o exercício do mesmo direito.

11.1.3 – O convocado que não apresentar proposta dentro do prazo de **10 (dez) minutos** decairá do direito previsto nos art. 44 e 45 da Lei Complementar nº 123/2006.

11.2 – Na hipótese de não contratação, nos termos previstos nos itens anteriores, o procedimento licitatório prossegue com os demais Licitantes.

11.3 – Havendo alguma restrição na comprovação da regularidade fiscal, será assegurado o prazo de **05 (cinco) dias úteis**, cujo termo inicial corresponderá ao momento em que o proponente for declarado o vencedor do certame, prorrogável por igual período, a critério da administração pública, para a regularização da documentação, pagamento ou parcelamento do débito e emissão de eventuais certidões negativas ou positivas com efeito de certidão negativa.

11.4 – A não-regularização da documentação, no prazo previsto no item anterior, implicará decadência do direito à contratação, sem prejuízo das sanções previstas no art. 81 da Lei nº 8.666, de 21 de junho de 1993 e neste Edital, sendo facultado à Administração convocar os Licitantes remanescentes, na ordem de classificação, para a assinatura do contrato, ou revogar a licitação.

11.5 – As sociedades cooperativas enquadradas na situação do art. 34 da Lei nº 11.488, de 15 de junho de 2007, equiparam-se às microempresas e empresas de pequeno porte, no que concerne ao disposto nos Capítulos V a X, na Seção IV do Capítulo XI, e no Capítulo XII da Lei Complementar nº. 123/2006.

**CLÁUSULA DÉCIMA SEGUNDA  
DA ADJUDICAÇÃO E HOMOLOGAÇÃO**

12.1 – A **adjudicação** do objeto desta Tomada de Preços, assim como a **homologação** desta licitação compete à **Presidência do Tribunal de Justiça do Amazonas**.

**CLÁUSULA DÉCIMA TERCEIRA  
DO RECURSO**

13.1 – Aos atos praticados nesta licitação cabem Recurso Administrativo, no prazo de **05 (cinco) dias úteis**, a contar da intimação do ato ou da lavratura da ata. Interposto, o Recurso será comunicado aos demais Licitantes, que poderão impugná-lo no prazo de **5 (cinco) dias úteis**.

13.2 – Os recursos administrativos serão dirigidos à Presidência do Tribunal de Justiça do Amazonas, por intermédio da Coordenadoria de Licitação, a qual poderá reconsiderar sua decisão, no prazo de **05 (cinco)**

**dias úteis**, ou, nesse mesmo prazo, fazê-los subir, devidamente informado, devendo, neste caso, a decisão ser proferida dentro do prazo de **05 (cinco) dias úteis**, contado do recebimento do recurso.

13.3 – Os recursos interpostos quanto ao resultado de habilitação ou inabilitação de Licitantes e/ou julgamento de propostas terão efeito suspensivo, nos termos do § 2º do art. 109, da Lei Federal nº 8.666/93.

13.4 – A alegação de preço inexequível por parte de um dos Licitantes com relação à proposta de preços de outra Licitante deverá ser devidamente comprovada, sob pena de não reconhecimento do recurso interposto.

#### **CLÁUSULA DÉCIMA QUARTA DO CONTRATO**

14.1 – Será firmado o Contrato com a empresa vencedora, que terá suas cláusulas e condições reguladas pela Lei nº. 8.666/93, pela Lei Complementar nº.123/06, pelo Decreto do Estado do Amazonas nº. 28.182/08, no que couber, e pelas demais cláusulas e condições constantes neste Edital, no Projeto Básico e no Termo de Contrato.

14.2 – A Divisão de Contratos e Convênios deste Poder convocará a empresa Licitante para a assinatura do Termo de Contrato.

14.3 – É facultado à Administração, quando o convocado não assinar o Termo de Contrato ou não aceitar ou retirar o instrumento equivalente no prazo e condições estabelecidos, convocar as Licitantes remanescentes, na ordem de classificação, para fazê-lo em igual prazo e nas mesmas condições propostas pelo primeiro classificado, inclusive quanto aos preços atualizados de conformidade com o ato convocatório, ou revogar a licitação independentemente das cominações previstas neste Edital e no art. 81 da Lei nº. 8.666/93.

#### **CLÁUSULA DÉCIMA QUINTA DA GARANTIA CONTRATUAL**

15.1 – Será exigida a prestação de garantia, quando da celebração do Termo de Contrato, no importe de **5% (cinco por cento) do valor total do contrato**, conforme condições e prazos definidos na Cláusula Décima Sétima da Minuta de Contrato.

#### **CLÁUSULA DÉCIMA SEXTA DO PRAZO E CONDIÇÕES DA PRESTAÇÃO DE SERVIÇOS**

16.1 – O objeto desta licitação deverá ser executado de acordo com as especificações, condições e nos prazos definidos no Projeto Básico, no Termo de Contrato e demais documentos que integram este Edital.

16.2 – As despesas com seguros, transporte, fretes, tributos, encargos trabalhistas e previdenciários e demais despesas envolvidas na prestação do serviço correrão por conta da(s) empresa(s) contratada(s).

16.3 – Caso a Licitante vencedor não preste o serviço nas condições estabelecidas neste Edital, deverá a Divisão de Engenharia deste Poder comunicar de forma oficial e imediata à Presidência do Tribunal de Justiça do Amazonas para as providências cabíveis.

#### **CLÁUSULA DÉCIMA SÉTIMA DA ORDEM DE SERVIÇO E PRAZO DE EXECUÇÃO**

17.1 – A empresa contratada não poderá, em hipótese nenhuma, iniciar os serviços contratados sem prévia emissão, pela Divisão de Engenharia do TJAM, da correspondente Ordem de Serviço.

17.2 – O prazo para a completa execução dos serviços é de 60 (**sessenta**) **dias corridos**, contados da data de expedição, pelo Contratante, da Ordem de Serviço, conforme Cláusula Oitava da Minuta de Contrato.

**CLÁUSULA DÉCIMA OITAVA**  
**DAS OBRIGAÇÕES DO CONTRATANTE E DA CONTRATADA**

18.1 – **Caberá ao Tribunal de Justiça do Amazonas**, sem prejuízo das demais obrigações e responsabilidades constantes neste Edital, no Projeto Básico e no Termo de Contrato:

- a) cumprir todos os compromissos financeiros assumidos com a contratada, efetuando os pagamentos de acordo com o estabelecido neste instrumento convocatório;
- b) permitir o acesso de funcionários da Licitante vencedor, devidamente credenciados, às dependências do Tribunal de Justiça do Amazonas para a execução do objeto desta licitação;
- c) prestar as informações e os esclarecimentos atinentes a execução do objeto desta licitação que venham a ser solicitados pelos funcionários da Licitante vencedor;
- d) fiscalizar e acompanhar a execução do objeto desta licitação;
- e) comunicar qualquer irregularidade encontrada na execução do objeto desta licitação.

18.2 – **Caberá à empresa Licitante vencedora**, sem prejuízo das demais obrigações e responsabilidades constantes neste Edital, no Projeto Básico e no Termo de Contrato:

- a) executar o objeto desta licitação de acordo com as especificações e/ou condições constantes neste Edital, no Projeto Básico e no Termo de Contrato;
- b) manter preposto para representá-lo durante a execução do Contrato, desde que aceitos pela Contratante;
- c) responder, em relação aos seus empregados, por todas as despesas decorrentes da execução do objeto desta licitação, tais como: salários, seguros de acidentes, taxas, impostos e contribuições, indenizações, vales refeição, vales transporte e outras que por ventura sejam estabelecidas em convenções ou acordos coletivos, bem como as criadas e exigidas pelo Poder Público;
- d) ser responsável pelos danos causados ao Tribunal de Justiça do Amazonas ou a terceiros, decorrentes de sua culpa ou dolo quando da execução do objeto desta licitação, não excluindo ou reduzindo essa responsabilidade em virtude da fiscalização ou do acompanhamento pela Contratada;
- e) solicitar a repactuação do contrato sempre que houver variação do equilíbrio econômico-financeiro, oferecendo para tanto os elementos e justificativas que fundamentem o pedido;
- f) comunicar por escrito ao Tribunal de Justiça do Amazonas qualquer anormalidade na execução do objeto desta licitação;
- g) observar as normas legais de segurança a que está sujeita a execução do objeto desta licitação;
- h) manter, durante toda a execução do contrato, em compatibilidade com obrigações assumidas, todas as condições de habilitação e qualificação exigidas nesta licitação.

**CLÁUSULA DÉCIMA NONA**  
**DAS OBRIGAÇÕES SOCIAIS, COMERCIAIS E FISCAIS**

19 – À empresa Licitante vencedora caberá, ainda:

- a) assumir a responsabilidade por todos os encargos previdenciários e obrigações sociais previstos na legislação social e trabalhista em vigor, obrigando-se a saldá-los na época própria, vez que os seus empregados não manterão nenhum vínculo empregatício com o Tribunal de Justiça do Amazonas;
- b) assumir, também, a responsabilidade por todas as providências e obrigações estabelecidas na legislação específica de acidentes de trabalho, quando, em ocorrência da espécie, forem vítimas os seus empregados

durante a execução do objeto desta licitação, ainda que acontecidos nas dependências do Tribunal de Justiça do Amazonas;

c) assumir todos os encargos de demanda trabalhista, cível ou penal, relacionados a esse processo licitatório e respectivo contrato;

d) assumir, ainda, a responsabilidade pelos encargos fiscais e comerciais resultantes da adjudicação desta licitação.

#### **CLÁUSULA VIGÉSIMA DO PAGAMENTO**

20 – O pagamento do futuro contrato observará as condições e prazos definidos na Cláusula Décima Quarta da Minuta de Contrato.

#### **CLÁUSULA VIGÉSIMA PRIMEIRA DA RESCISÃO DO CONTRATO**

21.1 – A rescisão do contrato poderá ser:

I – determinada por ato unilateral e escrito da Administração, nos casos enumerados nos incisos I a XII e XVII do art. 78 da Lei 8.666/93;

II – amigável, por acordo entre as partes, reduzida a termo no processo da licitação, desde que haja conveniência para a Administração;

III – judicial, nos termos da legislação.

21.2 – A rescisão administrativa ou amigável deverá ser precedida de autorização escrita e fundamentada da autoridade competente.

21.3 – A rescisão contratual relativa à execução do objeto observará o disposto na Cláusula Vigésima Terceira da Minuta de Contrato.

#### **CLÁUSULA VIGÉSIMA SEGUNDA DAS SANÇÕES**

22.1 – A inexecução total ou parcial do contrato enseja a sua rescisão, com as consequências contratuais e as previstas em lei ou regulamento.

22.2 – Constituem motivo para rescisão do contrato:

a) o não cumprimento de cláusulas contratuais, especificações, projetos ou prazos;

b) o cumprimento irregular de cláusulas contratuais, especificações, projetos e prazos;

c) a lentidão do seu cumprimento, levando a Administração a comprovar a impossibilidade da conclusão da obra, do serviço ou do fornecimento, nos prazos estipulados;

d) o atraso injustificado no início da obra, serviço ou fornecimento;

e) a paralisação da obra, do serviço ou do fornecimento, sem justa causa e prévia comunicação à Administração;

f) o desatendimento das determinações regulares da autoridade designada para acompanhar e fiscalizar a sua execução, assim como as de seus superiores;

g) o cometimento reiterado de faltas na sua execução, anotadas na forma do §1º do art. 67 da Lei nº. 8.666/93;

h) a decretação de falência ou a instauração de insolvência civil;

- i) a dissolução da sociedade ou o falecimento do contratado;
- j) a alteração social ou a modificação da finalidade ou da estrutura da empresa, que prejudique a execução do contrato;
- k) razões de interesse público, de alta relevância e amplo conhecimento, justificadas e determinadas pela máxima autoridade da esfera administrativa a que está subordinado o contratante e exaradas no processo administrativo a que se refere o contrato;
- l) a supressão, por parte da Administração, de obras, serviços ou compras, acarretando modificação do valor inicial do contrato além do limite permitido no §1º do art. 65 da Lei nº. 8.666/93;
- m) a suspensão de sua execução, por ordem escrita da Administração, por prazo superior a 120 (cento e vinte) dias, salvo em caso de calamidade pública, grave perturbação da ordem interna ou guerra, ou ainda por repetidas suspensões que totalizem o mesmo prazo, independentemente do pagamento obrigatório de indenizações pelas sucessivas e contratualmente imprevistas desmobilizações e mobilizações e outras previstas, assegurado ao contratado, nesses casos, o direito de optar pela suspensão do cumprimento das obrigações assumidas até que seja normalizada a situação;
- n) o atraso superior a 90 (noventa) dias dos pagamentos devidos pela Administração decorrentes de obras, serviços ou fornecimento, ou parcelas destes, já recebidos ou executados, salvo em caso de calamidade pública, grave perturbação da ordem interna ou guerra, assegurado ao contratado o direito de optar pela suspensão do cumprimento de suas obrigações até que seja normalizada a situação;
- o) a não liberação, por parte da Administração, de área, local ou objeto para execução de obra, serviço ou fornecimento, nos prazos contratuais, bem como das fontes de materiais naturais especificadas no projeto;
- p) a ocorrência de caso fortuito ou de força maior, regularmente comprovada, impeditiva da execução do contrato.
- q) descumprimento do disposto no inciso V do art. 27, da Lei nº. 8.666/93, sem prejuízo das sanções penais cabíveis.

22.2.1 – Os casos de rescisão contratual serão formalmente motivados nos autos do processo, assegurado o contraditório e a ampla defesa.

22.3 – O atraso injustificado na execução do contrato sujeitará o contratado à multa de mora.

22.4 – Pela inexecução total ou parcial do contrato a Administração poderá, garantida a prévia defesa, aplicar ao contratado as seguintes sanções:

- a) advertência;
- b) multa, na forma prevista no Termo de Contrato;
- c) suspensão temporária de participação em licitação e impedimento de contratar com a Administração, por prazo não superior a 2 (dois) anos;
- d) declaração de inidoneidade para licitar ou contratar com a Administração Pública enquanto perdurarem os motivos determinantes da punição ou até que seja promovida a reabilitação perante a própria autoridade que aplicou a penalidade.

22.4.1 – As sanções previstas nas letras a, c e d, do item anterior poderão ser aplicadas juntamente com a da letra b, facultada a defesa prévia do interessado, no respectivo processo, no prazo de 5 (cinco) dias úteis.

22.5 – A aplicação de multa não impede que a Administração rescinda unilateralmente o contrato e aplique as outras sanções previstas na legislação pertinente à matéria.

22.6 – A multa, aplicada após regular processo administrativo, será descontada da garantia do respectivo contratado.

22.7 – Se a multa aplicada for superior ao valor da garantia prestada, além da perda desta, responderá o contratado pela sua diferença, que será descontada dos pagamentos eventualmente devidos pela Administração ou cobrada judicialmente.

22.8 – A aplicação das sanções observará além do disposto acima e da legislação pertinente os prazos e condições estabelecidos na Cláusula Vigésima Segunda da Minuta de Contrato.

<b>CLÁUSULA VIGÉSIMA TERCEIRA DAS DISPOSIÇÕES FINAIS</b>
--

23.1 – A critério do Tribunal de Justiça do Amazonas, a presente licitação poderá ser:

- a) Adiada, por conveniência exclusiva do Tribunal de Justiça do Amazonas;
- b) Revogada, a juízo do Tribunal de Justiça do Amazonas, se considerada inoportuna ou inconveniente ao interesse público, decorrente de fato superveniente devidamente comprovado, pertinente e suficiente para justificar tal conduta;
- c) Anulada, se houver ilegalidade, de ofício ou por provocação de terceiros, mediante parecer escrito e devidamente fundamentado na defesa do interesse do serviço público e de acordo com a legislação vigente.

23.2 – A anulação do procedimento licitatório induz à do contrato.

23.3 – A participação nesta licitação implica na aceitação plena e irrevogável das normas constantes neste presente ato de convocação, independentemente de declaração expressa.

**23.4 – Na contratação de obras ou serviços de engenharia, a Licitante vencedor deverá absorver, na execução do contrato, egressos do sistema carcerário, e de cumpridores de medidas e penas alternativas, em percentual não inferior a 3%, conforme determina o parágrafo único do artigo 1º da Lei Estadual nº 3.988 de 15 de Janeiro de 2014.**

23.5 – É vedada a manutenção, aditamento ou prorrogação de contrato de prestação de serviços com empresa que venha a contratar empregados que sejam cônjuges, companheiros ou parentes em linha reta, colateral ou por afinidade, até o terceiro grau, inclusive, de ocupantes de cargos de direção e de assessoramento, de membros ou juízes vinculados ao do Tribunal de Justiça do Amazonas.

23.6 – É vedada, ainda a manutenção, aditamento ou prorrogação de contrato de prestação de serviços com empresa que tenha entre seus empregados colocados à disposição do Tribunal de Justiça do Amazonas para o exercício de funções de chefia, pessoas que incidam na vedação dos arts. 1º e 2º da Resolução nº 156/2012, de 8 de Agosto de 2012 do Conselho Nacional de Justiça – CNJ, em atendimento ao disposto no art. 4º da resolução supracitada.

23.7 – Na hipótese de não constar prazo nos documentos exigidos para a participação nesta licitação, este órgão aceitará como válidos os expedidos em até 90 (noventa) dias imediatamente anteriores à data de abertura da licitação, com exceção daqueles cuja validade seja indeterminada.

**23.8 – No caso de posteriores alterações das Normas Regulamentadoras (NRs) da Associação Brasileira de Normas Técnicas (ABNT) exigidas neste Instrumento Convocatório e seus anexos, serão consideradas para todos os efeitos cabíveis as NRs vigentes e atualizadas.**

23.9 – Quando houver indicação de marca, no Projeto Básico ou em qualquer dos anexos deste Edital, fica admitida a utilização de marcas similares com qualidade equivalente ou superior.

23.10 – Na contagem dos prazos deste Edital será excluído o dia de início e incluído o dia do vencimento, considerando-se o expediente normal deste órgão, de segunda a sexta-feira, das **08 às 14 horas**, salvo expressa disposição em contrário.

23.11 – Ocorrendo decretação de feriado ou outro fato superveniente de caráter público, que impeça a realização desta licitação na data marcada, a licitação ficará automaticamente prorrogada para o primeiro dia útil subsequente, independentemente de nova comunicação.

23.12 – A COLIC, no interesse da Administração, poderá sanar erros ou falhas que não alterem a substância das propostas e dos documentos, mediante despacho fundamentado, registrado em ata e acessível a todos, atribuindo-lhes validade e eficácia para fins de classificação e habilitação, sendo possível a promoção de diligência destinada a esclarecer ou a complementar a instrução do processo.

23.13 – A COLIC poderá solicitar parecer de técnicos pertencentes ao quadro de pessoal do Tribunal de Justiça do Amazonas, ou ainda, de pessoas físicas ou jurídicas, estranhas a ele, com notórios conhecimentos na matéria em análise, para orientar suas decisões.

23.14 – As normas que disciplinam esta licitação serão sempre interpretadas em favor da ampliação da disputa, respeitada a igualdade de oportunidade entre os Licitantes e desde que não comprometam o interesse público, a finalidade e a segurança da contratação.

23.15 – Os casos omissos serão dirimidos pela COLIC, com observância da legislação vigente, em especial a Lei Federal nº.8.666, de 21 de junho de 1993, a Lei Complementar Federal nº. 123, de 14 de dezembro de 2006; o Decreto do Estado do Amazonas nº. 28.182, de 18 de dezembro de 2008, com as devidas alterações.

#### CLÁUSULA VIGÉSIMA QUARTA DOS ANEXOS

24.1 – São partes integrantes deste Edital os seguintes anexos:

- a) Formulário Proposta de Preços (Anexo I);
- b) Declaração Conjunta de inexistência de impedimento legal para licitar ou contratar com a Administração Pública e de cumprimento do disposto no inciso V do art. 27 da Lei Federal nº. 8.666/93 (Anexo II);
- a) Declaração de enquadramento como Microempresa – ME ou Empresa de Pequeno Porte – EPP (Anexo III);
- b) Declaração de Elaboração Independente de Proposta (Anexo IV);
- c) Minuta do Termo de Contrato (Anexo V);
- d) Projeto Básico (Anexo VI).

#### CLÁUSULA VIGÉSIMA QUINTA DO FORO

25.1 – Fica eleito o foro da Comarca de Manaus, capital do Estado do Amazonas, para dirimir quaisquer dúvidas decorrentes deste Edital com exclusão de qualquer outro, por mais privilegiado que seja.

**Manaus/AM, 29 de novembro de 2021.**

**Desembargador DOMINGOS JORGE CHALUB PEREIRA**  
**Presidente do Tribunal de Justiça do Amazonas**



**TOMADA DE PREÇOS N°. XXX/20XX – TJAM****ANEXO I – Formulário de Proposta de Preços**

<b>RAZÃO SOCIAL:</b>		
<b>CNPJ:</b>	<b>TELEFONE(S):</b>	
<b>E-MAIL:</b>		
<b>ENDEREÇO:</b>		
<b>BANCO:</b>	<b>AGÊNCIA:</b>	<b>CONTA CORRENTE:</b>

ITEM	DESCRIÇÃO	UNIDADE	QUANTIDADE	VALOR TOTAL (R\$)

**Observação: Estão inclusos nos preços supramencionados todos os custos diretos e indiretos, inclusive de fretes ou os resultantes da incidência de quaisquer tributos, contribuições ou obrigações decorrentes da legislação trabalhista, fiscal e previdenciária a que estiver sujeito.**

Manaus, XX de XXXXXXXXX de 20XX.

\_\_\_\_\_  
carimbo (ou nome legível) e assinatura do  
Representante legal



**TOMADA DE PREÇOS N.º 005/2021 – TJAM**

**ANEXO II – Modelo de Declaração Conjunta de inexistência de impedimento legal para licitar ou contratar com a Administração Pública e de cumprimento do disposto no inciso V do art. 27 da Lei n.º 8.666/93.**

(nome da empresa) \_\_\_\_\_, inscrito(a) no CNPJ n.º \_\_\_\_\_, por intermédio de seu representante legal o(a) Sr. (a) \_\_\_\_\_, portador(a) da Carteira de Identidade n.º..... e do CPF n.º ....., **DECLARA:**

1) a inexistência de impedimento legal para licitar ou contratar com **qualquer órgão** da Administração Pública.

2) para fins do disposto no [inciso V do art. 27 da Lei n.º 8.666/93](#), incluído pela Lei n.º 9.854, de 28 de outubro de 1999, que **não emprega menor de dezoito anos em trabalho noturno, perigoso ou insalubre, nem menores de dezesseis anos, salvo na condição de aprendiz a partir de quatorze anos.**

Manaus, XX de XXXXX de 20XX.

\_\_\_\_\_  
carimbo (ou nome legível) e assinatura

**TOMADA DE PREÇOS N.º 005/2021 – TJAM****ANEXO III – Modelo de Declaração de enquadramento como Microempresa (ME) ou Empresa de Pequeno Porte (EPP) nos termos da Lei Complementar n.º 123/06.**

(nome da empresa) \_\_\_\_\_, inscrito(a) no CNPJ n.º \_\_\_\_\_, por intermédio de seu representante legal o(a) Sr. (a) \_\_\_\_\_, portador(a) da Carteira de Identidade n.º..... e do CPF n.º ....., **DECLARA** deter a condição de **Microempresa (ME)** ou **Empresa de Pequeno Porte (EPP)**, nos termos da **Lei Complementar n.º 123/06**, de 14/12/2006 e que está apta a usufruir do tratamento favorecido estabelecido na referida Lei.

Manaus, XX de XXXXX de 20XX.

\_\_\_\_\_  
carimbo (ou nome legível) e assinatura

**TOMADA DE PREÇOS N.º. 005/2021 – TJAM****ANEXO IV – Modelo de Declaração de Elaboração Independente de Proposta**

[IDENTIFICAÇÃO COMPLETA DO REPRESENTANTE Da Licitante], como representante devidamente constituído de [IDENTIFICAÇÃO COMPLETA Da Licitante] doravante denominado [Licitante], declara, sob as penas da lei, em especial o art. 299 do Código Penal Brasileiro, que:

- a) a proposta anexa foi elaborada de maneira independente [pela Licitante], e que o conteúdo da proposta anexa não foi, no todo ou em parte, direta ou indiretamente, informado a, discutido com ou recebido de qualquer outro participante potencial ou de fato da TOMADA DE PREÇOS n.º. 005/2021, por qualquer meio ou por qualquer pessoa;
- b) a intenção de apresentar a proposta anexa não foi informada a, discutido com ou recebido de qualquer outro participante potencial ou de fato da TOMADA DE PREÇOS n.º. 005/2021, por qualquer meio ou por qualquer pessoa;
- c) que não tentou, por qualquer meio ou qualquer pessoa, influir na decisão de qualquer outro participante potencial ou de fato da TOMADA DE PREÇOS n.º. 005/2021 quanto a participar ou não da referida licitação;
- d) que o conteúdo da proposta anexa não será, no todo ou em parte, direta ou indiretamente, comunicado a ou discutido com qualquer outro participante potencial ou de fato da TOMADA DE PREÇOS n.º. 005/2021 antes da adjudicação do objeto da referida licitação;
- e) que o conteúdo da proposta anexa não foi, no todo ou em parte, direta ou indiretamente, informado a, discutido com ou recebido de qualquer integrante do Tribunal de Justiça do Amazonas antes da abertura oficial das propostas; e
- f) que está plenamente ciente do teor e da extensão desta declaração e que detém plenos poderes e informações para firmá-la.

Manaus, XX de XXXXX de 20XX.

---

carimbo (ou nome legível) e assinatura

**TOMADA DE PREÇOS Nº. 005/2021 – TJAM****ANEXO V – MINUTA DE CONTRATO****TOMADA DE PREÇOS Nº. 005/2021 – TJAM****ANEXO VI – PROJETO BÁSICO**

Documento assinado eletronicamente por **Domingos Jorge Chalub Pereira, Presidente**, em 29/11/2021, às 12:44, conforme art. 1º, III, "a", da Lei 11.419/2006.  
Nº de Série do Certificado: 4253403575168117555



A autenticidade do documento pode ser conferida no site [https://sei.tjam.jus.br/sei/controlador\\_externo.php?acao=documento\\_conferir&id\\_orgao\\_acesso\\_externo=0](https://sei.tjam.jus.br/sei/controlador_externo.php?acao=documento_conferir&id_orgao_acesso_externo=0) informando o código verificador **0395487** e o código CRC **1AB5B8FA**.



TRIBUNAL DE JUSTIÇA DO ESTADO DO AMAZONAS  
Av. André Araújo, S/N - Bairro Aleixo - CEP 69060-000 - Manaus - AM - www.tjam.jus.br

## CONTRATO - TJ/AM/SECOP/DVCC

\* MINUTA DE DOCUMENTO



PODER JUDICIÁRIO  
TRIBUNAL DE JUSTIÇA DO ESTADO DO AMAZONAS  
SECRETARIA GERAL DE ADMINISTRAÇÃO  
DIVISÃO DE CONTRATOS E CONVÊNIO

### CONTRATO ADMINISTRATIVO Nº \_\_\_\_/2021-FUNJEAM

**CONTRATO ADMINISTRATIVO Nº \_\_\_\_/20\_\_-FUNJEAM**, que entre si celebram o **TRIBUNAL DE JUSTIÇA DO ESTADO DO AMAZONAS**, por intermédio do **FUNDO DE MODERNIZAÇÃO E REAPARELHAMENTO DO PODER JUDICIÁRIO ESTADUAL - FUNJEAM**, e a empresa \_\_\_\_\_, na forma abaixo.

O **TRIBUNAL DE JUSTIÇA DO ESTADO DO AMAZONAS**, por intermédio do **FUNDO DE MODERNIZAÇÃO E REAPARELHAMENTO DO PODER JUDICIÁRIO ESTADUAL - FUNJEAM**, sediado na Cidade de Manaus, Estado do Amazonas, à Avenida André Araújo, s/nº, Aleixo, inscrito no CNPJ/MF sob nº 04.301.769/0001-09, neste ato representado por seu Presidente, Desembargador **DOMINGOS JORGE CHALUB PEREIRA**, brasileiro, casado, Magistrado, residente e domiciliado na Cidade de Manaus, Estado do Amazonas, portador da Carteira de Magistrado nº 358-TJ/AM e inscrito no CPF/MF sob nº 069.981.942-34, neste instrumento simplesmente denominado **CONTRATANTE**, e do outro lado, a empresa \_\_\_\_\_, pessoa jurídica de direito privado, com seus atos constitutivos devidamente registrados na Junta Comercial do Estado \_\_\_\_\_, em \_\_\_\_/\_\_\_\_/\_\_\_\_, sob o nº \_\_\_\_\_, inscrita no CNPJ/MF sob nº \_\_\_\_\_, estabelecida na Cidade de \_\_\_\_\_, Estado \_\_\_\_\_, à \_\_\_\_\_, neste ato representada pelo(a) Sr(a). \_\_\_\_\_, brasileiro(a), estado civil, profissão, residente e domiciliado(a) na Cidade de \_\_\_\_\_, Estado do \_\_\_\_\_, portador da Carteira de Identidade nº \_\_\_\_\_ SSP/\_\_\_\_ e inscrito no CPF/MF sob nº \_\_\_\_\_.\_\_\_\_.\_\_\_\_, daqui por diante simplesmente denominada **CONTRATADA**, da licitação na modalidade \_\_\_\_\_, sob o nº \_\_\_\_/20\_\_-CPL/TJAM, cuja homologação foi publicada no Diário da Justiça Eletrônico, Ano \_\_\_\_\_, Edição nº \_\_\_\_\_, Caderno Administrativo, em \_\_\_\_/\_\_\_\_/\_\_\_\_, à pág. \_\_\_\_, tendo em vista o que consta do Processo Administrativo Digital nº 2020/000016714-00-

TJ, doravante referido apenas por **PROCESSO**, e o despacho autorizador exarado pelo Excelentíssimo Senhor Desembargador Presidente do TJAM no mencionado **PROCESSO**, bem como a proposta da **CONTRATADA**, independentemente de sua transcrição, a fazer parte integrante e complementar deste Instrumento, sujeitando-se o **CONTRATANTE** e a **CONTRATADA**, na presença das testemunhas adiante nominadas, é celebrado o presente **CONTRATO ADMINISTRATIVO Nº \_\_\_/2021-FUNJEAM**, que se regerá pelas normas instituídas pela Lei n.º 8.666/93 e suas alterações, e pelas cláusulas e condições seguintes:

---

### **CLÁUSULA PRIMEIRA – DO OBJETO CONTRATUAL**

---

**1.1.** Constitui objeto do presente instrumento a contratação de empresa especializada em obra civil, com fornecimento de materiais, equipamentos e mão de obra e acessórios, para a **construção de guarita e adaptação da entrada de pedestres do Fórum Euza Maria Naice de Vasconcellos**, obedecendo fiel e integralmente:

- a) A todas as exigências, normas, itens, subitens, elementos e especificações constantes do Projeto Básico e seus Anexos;
- b) Aos projetos, plantas, desenhos, especificações técnicas, memorial descritivo, planilha de custos, cronogramas, detalhes e instruções aprovados pelo **CONTRATANTE**;
- c) Às normas para execução dos serviços, inclusive de segurança e de prevenção de acidentes.

**1.1.2.** Os documentos acima mencionados, aceitos e rubricados pela **CONTRATADA**, passam, juntamente com sua proposta comercial, a integrar o presente Contrato.

**1.1.3.** Estão inclusos no objeto desta contratação todo o aparato necessário à execução do objeto contratual, como o fornecimento de materiais, mão de obra, acessórios e insumos inerentes à sua execução, observando-se tipo, especificações, quantidades e condições descritas no Termo de Referência.

---

### **CLÁUSULA SEGUNDA – DA FUNDAMENTAÇÃO LEGAL**

---

**2.1.** O presente Contrato decorreu da licitação na modalidade \_\_\_\_\_, sob nº \_\_\_/20\_\_-CPL/TJAM, cuja homologação foi publicada no Diário da Justiça Eletrônico, Ano \_\_, Edição nº \_\_\_\_, Caderno Administrativo, em \_\_\_/\_\_\_/20\_\_, à pág. \_\_, tendo amparo legal, integralmente, na Lei nº10.520 de 17/07/2002 e suas alterações, e subsidiariamente, nas normas da Lei nº 8.666 de 21/06/1993 e suas alterações.

---

### **CLÁUSULA TERCEIRA – DA LEGISLAÇÃO APLICÁVEL**

---

**3.1.** O presente Contrato rege-se por toda a legislação aplicável à espécie e ainda pelas disposições que a complementarem, alterarem ou regulamentarem, cujas normas, desde já, entendem-se como integrantes do presente Termo, especialmente às normas constantes da Lei n.º 8.666/93 e demais normas legais pertinentes.

**3.2.** A **CONTRATADA** declara conhecer todas essas normas e concorda em se sujeitar às estipulações, sistemas de penalidades e demais regras delas constantes, mesmo que não expressamente transcritas no presente instrumento.

---

### **CLÁUSULA QUARTA – DA VINCULAÇÃO**

---

**4.1.** Este Contrato vincula-se ao Edital de Licitação nº 0\_\_/20\_\_-CPL/TJAM e seus Anexos, ao Projeto Básico e seus anexos, à proposta da **CONTRATADA**, à Nota de Empenho e demais documentos que compõem o processo mencionado no preâmbulo que, independentemente de transcrição, fazem parte integrante e complementar deste instrumento.

#### **CLÁUSULA QUINTA – DO REGIME DE EXECUÇÃO**

---

**5.1.** Os serviços serão prestados sob a forma de **execução indireta mediante empreitada por preço global**, em conformidade com o disposto na Lei nº 8.666/93.

#### **CLÁUSULA SEXTA – DO LOCAL E HORÁRIO DA PRESTAÇÃO DOS SERVIÇOS**

---

**6.1.** Os serviços objeto deste contrato serão executados no **Fórum Cível Des. Euza Maria Naice de Vasconcellos, situado na Rua Valério Botelho de Andrade, s/n, 1o andar, São Francisco, Manaus/AM**, em dias úteis, de segunda a sexta-feira, no horário de 7h às 17h, sempre utilizando profissionais com os conhecimentos necessários sobre as instalações, podendo ser extensíveis caso haja necessidade de conclusão de algum serviço, mediante anuência das partes e sem ônus para o **CONTRATANTE**, em conformidade com o disposto nas cláusulas avençadas neste instrumento, na legislação aplicável à espécie, em especial a Lei n.º 8.666/93 e suas alterações, a Resolução n.º 114 do CNJ, e nas Normas de Segurança e Medicina do Trabalho.

**6.2.** Os serviços deverão ser executados de forma integral no prazo e local definidos, havendo a possibilidade de realização nos finais de semana, feriados, ainda que fora do horário comercial, desde que haja prévia autorização da Fiscalização, não acarretando qualquer ônus para a **CONTRATANTE**.

#### **CLÁUSULA SÉTIMA – DA EXECUÇÃO DOS SERVIÇOS**

---

**7.1.** As exigências, normas, itens, subitens, elementos, requisitos, especificações, projetos, perfis, desenhos, cronogramas, unidades, quantidades, detalhes, instruções e critérios técnicos inerentes aos serviços, materiais e equipamentos a serem empregados na execução do objeto da presente contratação são os descritos no Projeto Básico e seus anexos, os quais são parte integrante deste instrumento, naquilo que com este não o contrarie.

**7.2.** A execução dos serviços objeto do presente instrumento deverá obedecer aos critérios técnicos definidos nos cronogramas de execução, a partir do recebimento da ordem de serviço, observando o disposto no Projeto Básico, parte integrante e complementar deste instrumento.

#### **CLÁUSULA OITAVA – DOS PRAZOS**

---

**8.1.** O **prazo de vigência** deste Contrato será de **120 (cento e vinte) dias, contados da data de sua assinatura**, estando nele incluído os prazos de Ordem de Serviço de início da execução do objeto, recebimento provisório e definitivo, podendo ser prorrogado na forma do art. 57 da Lei nº 8.666/93.

**8.1.1.** É vedada a manutenção, aditamento ou prorrogação de contrato de prestação de serviços com empresa que venha a contratar empregados que sejam cônjuges, companheiros ou parentes em linha reta, colateral ou por afinidade, até o terceiro grau, inclusive, de ocupantes de cargos de direção e de assessoramento, de membros ou juízes vinculados ao **CONTRATANTE**, nos termos do art. 3.º da Resolução CNJ n.º 07/2005.

**8.2.** O **prazo de execução será de 60 (sessenta) dias corridos**, contados a partir da expedição da Ordem de Serviço pela Secretaria de Infraestrutura do **CONTRATANTE**, podendo ser prorrogado na forma do art. 57 da Lei nº 8.666/93, observados os requisitos estabelecidos no § 1.º do mesmo artigo e diploma legal.

**8.3.** Os requisitos, especificações, unidades, quantidades e critérios técnicos inerentes aos serviços, materiais e equipamentos a serem empregados na execução do objeto da presente contratação são os descritos no Projeto Básico e seus anexos, os quais são parte integrante deste instrumento, naquilo que com este não o contrarie.

**8.4.** O **prazo de garantia dos serviços contemplará o período de 05 (cinco) anos**, para eventuais falhas técnicas, contados da data de emissão do Termo de Recebimento Provisório, estendendo-se para após do término do contrato.

**8.4.1.** Durante o transcurso dos prazos de observação e de garantia, a **CONTRATADA** deverá, nos termos do artigo 69 da Lei n.º 8.666/93, independentemente de outras obrigações previstas neste contrato, na legislação civil e, em especial no Código de Defesa do Consumidor, reparar, corrigir, remover, reconstruir ou substituir, às suas expensas, no total ou em parte, o objeto do contrato no qual se verificarem vícios, defeitos ou incorreções resultantes da execução ou de materiais empregados.

**8.4.2.** As medidas corretivas que venham a se fazer necessárias durante o prazo de garantia estipuladas no **subitem 8.4** deverão ser executadas no prazo máximo de 30 (trinta) dias corridos, contados do primeiro dia útil subsequente ao recebimento da notificação expedida pela **CONTRATANTE**.

**8.4.3.** A **CONTRATADA** ficará isenta da garantia nas hipóteses de caso fortuito ou força maior, alterações realizadas pela **CONTRATADA**, prática de atos ilícitos dolosos praticados por servidores da **CONTRATADA**.

**8.4.4.** Outros fatos supervenientes omissos deverão ser decididos por parecer, pela Secretaria de Infraestrutura da **CONTRATANTE**, devidamente aprovado pela Secretaria Geral de Administração da **CONTRATANTE**.

**8.4.5** Demais requisitos, especificações e critérios técnicos inerentes à garantia devem obedecer fiel e integralmente o elencado no item 16 do Projeto Básico.

## **CLÁUSULA NONA– DAS OBRIGAÇÕES DO CONTRATANTE**

---

**9.1.** Compete ao **CONTRATANTE**:

- a) Proporcionar todas as facilidades para que a **CONTRATADA** possa desempenhar seus serviços dentro do estabelecido neste ajuste, bem como no Projeto Básico e Anexos;
- b) Oferecer instalações seguras, assim como o seu acesso, para as atividades dos funcionários da **CONTRATADA**, objetivando manter a integridade física dos mesmos;
- c) Assegurar o livre acesso dos empregados da **CONTRATADA**, quando devidamente uniformizados e identificados, aos locais de prestação dos serviços;
- d) Prestar à **CONTRATADA** as informações e esclarecimentos que esta vier a solicitar para o desenvolvimento dos trabalhos;
- e) Solicitar a qualquer tempo durante a vigência do contrato, relatórios técnicos, caso entenda sua necessidade;
- f) Analisar e criticar os relatórios preenchidos pelos técnicos da **CONTRATADA**, promovendo as ações corretivas que se fizerem necessárias;

- g) Efetuar os pagamentos das faturas emitidas pela **CONTRATADA**, se os materiais e/ou serviços forem entregues e executados em conformidade com as especificações e o Projeto Básico, conforme o caso;
- h) Exigir o afastamento e/ou substituição imediata de empregado que não mereça confiança no trato com os serviços prestados, que adote posturas inadequadas ou incompatíveis com o exercício das atribuições que lhe foram designadas;
- i) Impedir que terceiros, que não seja a empresa **CONTRATADA**, efetuem os serviços, ressalvadas as situações autorizadas neste instrumento ou pela Fiscalização;
- j) Acompanhar e fiscalizar, através da Divisão de Engenharia do **CONTRATANTE**, a execução dos serviços sob os aspectos quantitativo e qualitativo, com poderes para:
  - j.1) Suspender a execução dos serviços, total ou parcialmente, a qualquer tempo, sempre que julgar necessário, objetivando garantir a qualidade desejada;
  - j.2) Recusar qualquer serviço cuja qualidade não se revista do padrão desejado, bem como qualquer máquina, ferramenta ou equipamento que não atendam satisfatoriamente aos fins a que se destinam, os quais deverão ser substituídos por outros conforme exigido pelo **CONTRATANTE**;
  - j.3) Dispor de livre acesso e autoridade para definir toda e qualquer ação de orientação, gerenciamento, controle e acompanhamento da execução do contrato, fixando normas nos casos não especificados e determinando as providências cabíveis.
- k) Rejeitar, no todo ou em parte, os serviços executados em desacordo com as obrigações assumidas pela empresa **CONTRATADA**, exigindo sua correção sem ônus ao **CONTRATANTE**, sob pena de suspensão do contrato, ressalvados os casos fortuitos ou de força maior, devidamente justificados e aceitos pelo **CONTRATANTE**;
- l) Exigir durante a vigência do contrato a comprovação de manutenção de todas as condições de habilitação e qualificação exigidas na contratação;
- m) Designar servidor para acompanhar e fiscalizar a execução deste Contrato, o qual deverá registrar em livro próprio as ocorrências e eventuais deficiências relacionadas com a execução, sob os aspectos quantitativo e qualitativo, bem como comunicar as ocorrências de quaisquer fatos que exijam medidas corretivas por parte da **CONTRATADA**, prestando os esclarecimentos necessários e determinando prazo para a correção das falhas;
- n) Certificar-se do recolhimento das obrigações previdenciárias até o dia 20 do mês subsequente à apresentação do documento fiscal, conforme determina a IN 971/2009 e Lei n. 8.212/91.
- o) Observar e cumprir todas as demais obrigações previstas no Projeto Básico não descritas nesta cláusula.

#### **CLÁUSULA DÉCIMA – DAS OBRIGAÇÕES DA CONTRATADA**

---

**10.1.** Além de fornecer a mão-de-obra, os materiais, os equipamentos, os utensílios e os insumos necessários à perfeita execução dos serviços, caberá, ainda, a **CONTRATADA**:

- a) Responsabilizar-se **integralmente** pela execução dos serviços contratados, de acordo com os padrões exigidos pelo **CONTRATANTE**, tendo, ainda, a obrigação de reparar, corrigir, remover, reconstruir ou substituir, às suas expensas, quaisquer danos causados à **CONTRATANTE** ou a terceiros, decorrentes de sua culpa

ou dolo, inclusive com reposição de equipamentos ou componentes, nos termos deste Instrumento Contratual, Projeto Básico e Anexos;

- b) Fornecer os materiais rigorosamente condizentes com as normas técnicas e em quantidades especificadas no Projeto Básico e Anexos, para a execução dos serviços objeto deste instrumento;
- b.1)** Os materiais e peças substituídos deverão ser obrigatoriamente novos e originais, equivalentes aos substituídos, da mesma qualidade ou superior. Em caso de inexistência de peças originais no mercado, o material/ peça substituída deverá possuir certificações de qualidade (INMETRO), devendo ser aprovada pela Divisão de Engenharia da **CONTRATADA**.
- b.2)** Não serão admitidos o emprego de materiais/peças de reposição reconicionados e/ou reaproveitados de outros equipamentos, salvo com expresse consentimento da Divisão de Engenharia da **CONTRATADA**.
- c) Entregar o objeto do contrato conforme especificado e dentro do prazo de entrega estipulado neste instrumento e no Projeto Básico e Anexos;
- d) Comunicar, imediatamente, à **CONTRATANTE** a existência de qualquer serviço não constante do objeto contratado, indicando as causas dos defeitos detectados e providências a serem tomadas;
- e) **Selecionar, contratar, remunerar, treinar e preparar rigorosamente** a mão-de-obra necessária à prestação dos serviços objeto deste ajuste, ficando sob sua responsabilidade o gerenciamento técnico e administrativo desses recursos humanos;
- f) Utilizar sempre pessoal técnico qualificado e especializado, com comprovada competência e de bom comportamento, podendo ser exigida sua substituição pela Fiscalização, caso esta julgue impróprio o comportamento ou a capacidade para o desenvolvimento dos serviços contratados;
- f.1)** Todos os técnicos da **CONTRATADA** que atuarem na prestação de serviços objeto deste contrato devem possuir as qualificações requeridas pelo Ministério do Trabalho para a realização de seus serviços.
- g) Abster-se de contratar empregados que sejam cônjuges, companheiros ou parentes em linha reta, colateral ou por afinidade, até o terceiro grau, inclusive, de ocupantes de cargos de direção e de assessoramento, de membros ou juízes vinculados ao **CONTRATANTE**, durante a vigência do contrato, nos termos do art. 3.º da Resolução CNJ n.º 7/2005;
- h) Fornecer previamente a equipe de fiscalização do **CONTRATANTE** a relação nominal de todo o pessoal envolvido diretamente na execução dos serviços contratados, para fins de registro e autorização de acesso;
- i) Manter seu pessoal devidamente **uniformizado**, portando **crachás de identificação** e provido de **Equipamentos de Proteção Individual - EPI's**, quando necessário;
- j) Arcar com todos os encargos sociais, trabalhistas, previdenciários, fiscais e comerciais, resultantes da execução do contrato, conforme exigência legal;
- k) Apresentar declaração de opção da sistemática de recolhimento das contribuições previdenciárias, constantes do Anexo III da Instrução Normativa n. 1.436/2013, informando a sua condição de "desonerada". Caso não seja apresentada a declaração mencionada, será retido o percentual de 11% das notas fiscais apresentadas;

- l) Destacar o valor da retenção à Previdência Social, 11% (onze por cento) ou 4,5% (quatro inteiros e cinco décimos por cento), em conformidade com o Art. 7-A da Lei 12.546/2011 c/c inciso IV, quando da emissão da nota fiscal ou fatura;
- m) Absorver, na execução do contrato, egressos do sistema carcerário e cumpridores de medidas e penas alternativas em percentual não inferior a 3% (três por cento), nos termos da Lei Estadual n.º 3.988, de 15 de janeiro de 2014;
- n) Fornecer previamente à equipe de Fiscalização do **CONTRATANTE** a relação nominal de todo o pessoal envolvido diretamente na execução dos serviços contratados, para fins de registro e autorização de acesso;
- o) Responsabilizar-se, integral e exclusivamente, pelas obrigações com mão de obra, materiais, transporte, refeições, uniformes, ferramentas, equipamentos, encargos sociais, trabalhistas, previdenciários, fiscais, cíveis e criminais, resultantes da execução do Contrato, inclusive no tocante aos seus empregados, dirigentes e prepostos, bem como por todas as despesas decorrentes da execução de eventuais trabalhos em horários extraordinários (diurno e noturno), inclusive iluminação, despesas com instalações e equipamentos necessários aos serviços, e, em suma, todos os gastos e encargos com material e mão-de-obra necessários à completa realização da obra e/ou serviços e sua entrega perfeitamente concluída;
- p) Responsabilizar-se pela guarda e vigilância dos materiais e equipamentos a serem utilizados na execução dos serviços e que se encontrarem depositados nas dependências do **CONTRATADO**;
- q) Submeter seus empregados às normas disciplinares do **CONTRATANTE**, porém sem qualquer vínculo empregatício, cabendo à **CONTRATADA** todos os encargos e obrigações já mencionados;
- r) Responder por quaisquer acidentes que possam ser vítimas seus empregados, quando em serviço nas dependências dos prédios do **CONTRATANTE**;
- s) Manter durante a execução do Contrato as condições de habilitação e de qualificação que ensejaram sua contratação;
- t) Apresentar, em observância às disposições do inciso XIII, do art. 55, da Lei Federal nº 8.666/93, as **informações e/ou os documentos listados abaixo**:
  - t.1) Nota Fiscal/Fatura;**
  - t.2) Comprovação da regularidade fiscal da CONTRATADA para com a Fazenda Federal, Estadual e Municipal;**
  - t.3) Comprovação da regularidade fiscal da CONTRATADA relativa à Seguridade Social e ao Fundo de Garantia por Tempo de Serviço (FGTS), demonstrando situação regular no cumprimento dos encargos sociais instituídos por lei;**
  - t.4) Comprovação de inexistência de débitos inadimplidos perante a Justiça do Trabalho, mediante a apresentação de Certidão Negativa de Débitos Trabalhistas (CNDT), nos termos do art. 29, inciso V, da Lei nº 8.666/93, com nova redação dada pela Lei nº 12.440/2011.**
- u) Designar Engenheiro Civil ou Arquiteto responsável pelo acompanhamento e execução de todos os serviços, que deverá ser o contato com a Fiscalização, bem como o responsável pela emissão das ARTs;
- v) Obter todas as licenças, alvarás, autorizações e franquias junto à Prefeitura, concessionárias de serviços públicos ou com qualquer outro órgão que a legislação oficial exigir, pagando os custos, taxas e emolumentos prescritos;

- w) Efetuar o cadastro da obra no Cadastro Nacional de Obras - CNO, conforme estabelecido pela Instrução Normativa RFB 1.845, de 22 de novembro de 2018, a fim de que seja emitido o código CNO necessário ao cumprimento das obrigações perante a Receita Federal do Brasil – RFB, no que concerne aos valores referentes à construção objeto do Projeto Básico;
- x) Realizar os registros necessários no Cadastro Nacional de Obras - CNO, tais como paralisações, se houver, e encerramento da obra, bem como apresentar os comprovantes correspondentes para permitir a emissão do Termo de Recebimento Definitivo;
- y) Emitir e fornecer, por ocasião da entrega da obra, a Certidão Negativa de Débitos do empreendimento junto ao INSS;
- z) Não causar transtornos ao fornecimento de água, energia elétrica, telefone, lógica, sistema de captação de esgoto e águas pluviais do **CONTRATANTE** e de sua vizinhança;
- aa) Fornecer e colocar no local dos serviços, placas de divulgação e identificação da mesma quando necessários, em conformidade com os órgãos normativos, as quais serão confeccionadas de acordo com o padrão fornecido pelo **CONTRATANTE**;
- ab) Manter no local dos serviços um “Diário de Serviços” no qual serão feitas anotações em duas vias, referentes ao andamento dos serviços, qualidade dos materiais, mão de obra, bem como reclamações, advertências e, principalmente, problemas de ordem técnica que requeiram solução por uma das partes. Este Diário, deverá ser devidamente rubricado pela Fiscalização e pela **CONTRATADA**, devendo uma via ser entregue ao **CONTRATANTE** após a conclusão dos serviços;
- ac) Planejar os serviços de forma a não interferir no andamento normal das atividades desenvolvidas e em seu entorno;
- ad) Anotar em Relatório Técnico os serviços executados e os materiais aplicados na reforma, contendo todas as observações que se fizerem necessárias;
- ae) Arcar com todos os custos logísticos relativos ao transporte de peças, materiais, equipamentos e pessoal para realização dos serviços;
- af) Comunicar à Fiscalização em tempo hábil, e proceder às correções necessárias, sempre que ocorrer falhas, erros ou omissões nos projetos, especificações e demais elementos técnicos apresentados na Ordem de Serviço, assumindo integral responsabilidade pela correta execução de todos os serviços. Tais correções somente serão efetuadas com a aprovação da Fiscalização, que por sua vez consultará os autores dos projetos para efeito de autorização;
- ag) Solicitar autorização do **CONTRATANTE** quando for necessário executar algum serviço nos finais de semana, feriados e/ou fora do horário de expediente, com justificativa do motivo, acompanhada da listagem com os nomes dos profissionais, números dos documentos de identificação e o local no qual será executado o serviço. A solicitação deverá ser encaminhada através de e-mail ou entregue pessoalmente ao Fiscal em até 24 (vinte e quatro horas) antes da execução do serviço;
- ah) Facilitar a ação da Fiscalização na inspeção da execução dos serviços em qualquer dia ou hora, prestando todas as informações e esclarecimentos solicitados, inclusive de ordem administrativa;

- ai) Reparar, corrigir, remover, reconstruir ou substituir, total ou parcialmente, às suas expensas, o resultado dos serviços objeto do Contrato em que se verificarem vícios, defeitos ou incorreções, resultantes de execução irregular, do emprego de materiais ou equipamentos inadequados ou não correspondentes às especificações;
  - aj) Responder pelos vícios e defeitos dos materiais contratados, assumindo os gastos e despesas que se fizerem necessários para o adimplemento das obrigações decorrentes da aquisição;
  - ak) Manter permanentemente no local da execução dos serviços equipe técnica suficiente, composta de profissionais habilitados e de capacidade comprovada que assumam perante a Fiscalização a responsabilidade técnica dos mesmos até a entrega definitiva, inclusive com poderes para deliberar sobre qualquer determinação de emergência que se torne necessária;
  - al) Retirar diariamente todo o entulho decorrente da execução dos serviços, mantendo o local constantemente limpo, devendo depositar o lixo e entulhos provenientes dos serviços em locais apropriados indicados pela equipe técnica do **CONTRATANTE**;
  - am) Atender aos requisitos da legislação ambiental vigente quanto a armazenagem, emissões diversas, manuseio e descarte de resíduos que possam ser gerados quando da execução dos serviços, dando a devida destinação;
  - an) Fornecer as máquinas, equipamentos, ferramentas, materiais, mão de obra (incluindo os encargos sociais), insumos, transporte e tudo que seja inerente à execução, à conclusão e a manutenção dos serviços objeto deste ajuste. Caso algum equipamento apresente defeito, a **CONTRATADA** deverá emitir relatório técnico sobre as causas do ocorrido, bem como as medidas a serem tomadas;
  - ao) Refazer às suas expensas os trabalhos recusados pela equipe de fiscalização do **CONTRATANTE**, que estejam em desacordo com o especificado neste instrumento;
  - ap) Proteger os móveis e objetos existentes, de modo a evitar danos no local de execução dos serviços e, se for o caso, em suas proximidades;
  - aq) Tomar todas as providências necessárias para a manutenção da boa aparência estética nos locais que sofrerão intervenções;
  - ar) Deverá designar responsável técnico pela execução do objeto, devendo obrigatoriamente serem profissionais de Engenharia Civil, que estejam devidamente registrados em seus respectivos conselhos como responsáveis técnicos pelo objeto e que estejam habilitados para serviços da natureza do objeto e detentores de acervo técnico comprovado;
- ss.1)** Os responsáveis técnicos deverão assumir pessoal e diretamente a execução dos serviços concernentes às suas respectivas áreas profissionais, incluindo a instrução do pessoal, conferência de medidas, elaboração de documentos complementares, garantia do cumprimento das normas técnicas de Engenharia e de Segurança do Trabalho e das especificações técnicas deste Plano de Trabalho, além do fiel cumprimento do prazo contratual e garantia da qualidade técnica;
- ss.2)** Os responsáveis técnicos deverão estar disponíveis para atender aos gestores e fiscais em regime de plantão, para esclarecimentos rotineiros e informações técnicas sobre o andamento dos serviços.

- as) Designar formalmente um preposto para lhe representar frente à Administração, em estrita observância ao Capítulo III do Código Civil Brasileiro (“Dos Prepostos”), ao art. 68 da Lei 8.666/93 e demais regulamentos aplicáveis, com, no mínimo, os poderes indicados no modelo de designação de preposto indicado;
- at) Comprovar por meio de documentação (contrato social, atas de assembléia, procurações), a competência do signatário para delegar poderes aos prepostos. À critério da **CONTRATADA**, o preposto poderá ser indicado simultaneamente como responsável técnico;
- au) Observar e cumprir todas as demais obrigações previstas no Projeto Básico e Anexos não descritas nesta cláusula.

**10.1.1.** É expressamente vedada à **CONTRATADA** a veiculação de publicidade acerca da contratação, salvo se houver prévia autorização do **CONTRATANTE**.

**10.1.2.** É expressamente vedada à **CONTRATADA** a contratação de servidor pertencente ao quadro de pessoal do **CONTRATANTE** para qualquer serviço durante a vigência do contrato.

#### **CLÁUSULA DÉCIMA PRIMEIRA – DO VALOR DO CONTRATO**

---

**11.1.** Pelo objeto contratual executado, o **CONTRATANTE** pagará o valor total de **R\$ \_\_\_\_\_ (extenso)**, mediante medição, e de acordo com o Cronograma Físico-Financeiro anexado a este instrumento e ao Projeto Básico.

**11.2.** Os preços ajustados já levam em conta todas e quaisquer despesas incidentes na execução do objeto contratado, como frete, embalagens, impostos, transporte, mão-de-obra, insumos, equipamentos e demais encargos indispensáveis ao perfeito cumprimento das obrigações decorrentes deste Contrato.

**11.3.** No interesse do **CONTRATANTE** o valor deste Contrato poderá ser aumentado ou suprimido, até o limite de 25% (vinte e cinco por cento) do valor inicial atualizado do contrato, e, no caso particular de reforma de edifício ou de equipamento, até o limite de 50% (cinquenta por cento) para os seus acréscimos.

**11.4.** Nenhum acréscimo poderá exceder o limite estabelecido no parágrafo anterior, facultada a supressão além do limite nele estabelecido, mediante acordo entre as partes, conforme disposto no art. 65, § 2º, inciso II, da Lei Federal n.º 8.666/93.

#### **CLÁUSULA DÉCIMA SEGUNDA – DO REAJUSTE DOS PREÇOS**

---

**12.1.** Os preços cotados e contratados são fixos e irremovíveis, nos termos do art. 28, § 1.º, da Lei n.º 9.069/95, salvo na hipótese de configuração de álea econômica extraordinária e extracontratual no decorrer da execução deste instrumento, de acordo com o art. 65, inciso II, alínea “d”, do mesmo diploma legal.

**12.1.1.** Excepcionalmente, os serviços executados por medição parcial após o interregno de 12 (doze) meses, contados da data de apresentação da proposta, sofrerão reajuste de preços, nos termos do Acórdão n.º 2.324/2007 - TCU-Plenário, tendo como limite máximo a variação do **Índice Nacional de Custo da Construção - INCC/FGV**, calculado e divulgado pela Fundação Getúlio Vargas (FGV), através do Instituto Brasileiro de Economia – IBRE.

#### **CLÁUSULA DÉCIMA TERCEIRA – DA DOTAÇÃO ORÇAMENTÁRIA E EMPENHO**

---

**13.1.** As despesas com a execução do presente Contrato serão custeadas, no exercício em curso, por conta do Programa de Trabalho \_\_. \_\_. \_\_. \_\_. \_\_., Elemento de Despesa \_\_\_\_, Fonte de Recurso \_\_\_\_, Unidade Orçamentária \_\_\_\_ (\_\_\_\_), Nota de Empenho 20\_\_NE0\_\_\_\_, de \_\_/\_\_/20\_\_, no valor de R\$ \_\_\_\_\_, (\_\_\_\_\_).

#### **CLÁUSULA DÉCIMA QUARTA – DO PAGAMENTO**

**14.1.** O pagamento será efetuado à **CONTRATADA** em valores unitários, de acordo com a execução dos serviços, em conformidade com o Cronograma Físico-financeiro e mediante apresentação da Nota Fiscal/Fatura correspondente às etapas de execução do serviço atestadas pela Secretaria de Infraestrutura do **CONTRATANTE**, da planilha de medição da obra e do relatório de conclusão dos serviços, após ser devidamente atestada a sua conformidade pelo fiscal designado para acompanhar e fiscalizar a execução contratual.

**14.1.1.** Os valores unitários a que se refere o item anterior estão discriminados no Cronograma Físico-financeiro que integra o presente Contrato na forma do Anexo I.

**14.2.** O pagamento de que trata o subitem anterior será efetuado por meio de **Ordem Bancária Eletrônica** em até 30 (trinta) dias, em conta corrente indicada na Nota Fiscal/Fatura, devendo, para isso, ficar explícito o nome do banco, agência, localidade e número da conta corrente em que deverá ser efetivado o crédito.

**14.3.** Caso a **CONTRATADA** seja optante pelo Sistema Integrado de Pagamento de Impostos e Contribuições das Microempresas e Empresas de Pequeno Porte – SIMPLES, a mesma deverá apresentar, juntamente com a Nota Fiscal/Fatura, a devida comprovação, a fim de evitar a retenção na fonte dos tributos e contribuições, conforme legislação em vigor.

**14.4.** Para a efetivação do pagamento deverão ser mantidas as mesmas condições iniciais de habilitação, cumpridos os seguintes requisitos:

- a) Comprovação da **regularidade fiscal** da **CONTRATADA** para com a **Fazenda Federal, Estadual e Municipal**;
- b) Comprovação da **regularidade fiscal** da **CONTRATADA** relativa à **Seguridade Social** e ao **Fundo de Garantia por Tempo de Serviço (FGTS)**, demonstrando situação regular no cumprimento dos encargos sociais instituídos por lei;
- c) Comprovação de **inexistência de débitos inadimplidos perante a Justiça do Trabalho**, mediante a apresentação de **Certidão Negativa de Débitos Trabalhistas (CNDT)**, nos termos do art. 29, inciso V, da Lei nº 8.666/93, com nova redação dada pela Lei nº 12.440/2011;
- d) Inexistência de fato impeditivo para o qual tenha concorrido a **CONTRATADA**.

**14.5.** A **CONTRATADA** deverá encaminhar ao **CONTRATANTE**, a Nota Fiscal/Fatura acompanhada dos documentos previstos nesta Cláusula, bem como do relatório de serviços assinado pelo responsável técnico e das certidões que comprovem a regularidade fiscal da **CONTRATADA**, **Documento de Arrecadação – DAR quitado (taxa de expediente), requerimento de solicitação de pagamento, recibo e relatório de medição**, a fim de que sejam adotadas as medidas inerentes ao pagamento.

**14.6.** Os documentos mencionados nesta Cláusula deverão ser apresentados perante a **Divisão de Contratos e Convênios** do **CONTRATANTE**, localizada à **Avenida André Araújo, s/nº, Aleixo, Centro Administrativo Des. José de Jesus Ferreira Lopes, Térreo, Manaus/AM, Telefone: (92) 2129-6792** ou através do endereço eletrônico: **contratos@tjam.jus.br**.

**14.7.** A Nota Fiscal/Fatura correspondente será examinada diretamente pelo Fiscal designado pelo **CONTRATANTE**, o qual somente atestará a prestação do serviço contratado e liberará a referida Nota Fiscal/Fatura para pagamento quando cumpridas, pela **CONTRATADA**, todas as condições pactuadas.

**14.8.** Havendo erro na Nota Fiscal/Fatura ou circunstância que impeça a liquidação da despesa, aquela será devolvida pelo Fiscal à **CONTRATADA** e o pagamento ficará pendente até que a mesma providencie as medidas saneadoras. Nesta hipótese, o prazo para pagamento será interrompido e reiniciado a partir da regularização da situação ou reapresentação do documento fiscal, não acarretando qualquer ônus para o **CONTRATANTE**.

**14.9.** A não disponibilização das informações e/ou documentos exigidos nesta cláusula caracteriza descumprimento de cláusula contratual, sujeitando a **CONTRATADA** à aplicação de penalidade(s) prevista(s) neste contrato.

**14.10.** O **CONTRATANTE** pode deduzir do montante a pagar os valores correspondentes a multas ou indenizações devidas pela **CONTRATADA**, nos termos deste contrato.

**14.11.** Em nenhuma hipótese será efetuado pagamento de Nota Fiscal/Fatura com o número do CNPJ/MF diferente do que foi apresentado na proposta de preços, ainda que sejam empresas consideradas matriz e filial ou vice versa, ou pertencentes ao mesmo grupo ou conglomerado.

**14.12.** O recebimento mensal ou definitivo não exclui as responsabilidades civis e penais da **CONTRATADA**.

#### **CLÁUSULA DÉCIMA QUINTA – DA ATUALIZAÇÃO MONETÁRIA**

---

**15.1.** Ocorrendo atraso no pagamento, e desde que para tal não tenha concorrido de alguma forma a **CONTRATADA**, haverá incidência de atualização monetária sobre o valor devido, pela variação acumulada do Índice de Preço ao Consumidor Amplo (IPCA), publicado pelo Instituto Brasileiro de Geografia e Estatística – IBGE, ocorrida entre a data final prevista para o pagamento e a data de sua efetiva realização.

#### **CLÁUSULA DÉCIMA SEXTA – DO RECEBIMENTO DOS SERVIÇOS**

---

**16.1.** O recebimento ficará a cargo do fiscal do contrato especificamente designado pelo **CONTRATANTE**, a quem caberá verificar o fiel cumprimento das obrigações estabelecidas, bem como autorizar o pagamento de Notas Fiscais/Faturas e participar de todos os demais atos que se fizerem necessários ao fornecimento do material e serviços contratados.

**16.2.** Na entrega dos materiais, os mesmos deverão estar rigorosamente dentro das especificações estabelecidas no Plano de Trabalho e seus anexos. A não observância desta condição implicará na recusa dos materiais, sem que caiba qualquer tipo de reclamação por parte do fornecedor inadimplente, isentando o **CONTRATANTE** de qualquer indenização em favor da **CONTRATADA**.

**16.3.** Em se tratando de **obras e serviços** serão recebidos:

- a) **Provisoriamente**, pelo responsável por seu acompanhamento e fiscalização, mediante termo circunstanciado assinado pelas partes, em até 15 (quinze) dias da comunicação escrita da **CONTRATADA** de que o objeto foi concluído;
- b) **Definitivamente**, por servidor ou comissão designada pela autoridade competente do **CONTRATANTE**, mediante termo circunstanciado assinado pelas partes, após decurso do prazo de observação 60 (sessenta) dias, contados a partir do recebimento provisório ou vistoria que comprove a adequação do objeto aos termos contratuais, observados o disposto no art. 69 da Lei 8.666/93.

**16.4.** Em se tratando de **materiais**, os produtos serão recebidos:

- a) **Provisoriamente**, para efeito de posterior verificação da conformidade dos materiais entregues com a respectiva especificação. No local da entrega, servidor designado fará o recebimento do material, limitando-se a verificar a conformidade com o discriminado na Nota Fiscal, fazendo constar no canhoto e no verso da Nota Fiscal, a data de entrega, e se for o caso, as irregularidades observadas;
- b) **Definitivamente**, no prazo de até 05 (cinco) dias úteis, contados do recebimento provisório, através do servidor que procederá ao recebimento, verificando as especificações dos materiais entregues em conformidade com o exigido no Termo de Referência.

**16.5.** Os materiais serão inteiramente recusados se não atenderem as seguintes condições:

- a) Caso tenha sido entregue com as especificações técnicas diferentes das contidas na proposta da **CONTRATADA** e no Termo de Referência;
- b) Caso apresente defeito em qualquer de suas partes durante os testes de conformidade e verificação.

**16.6.** Na hipótese de ser verificada a impropriedade do material no ato da entrega, o mesmo será imediatamente rejeitado, no todo ou em parte, a critério da Fiscalização, sendo a **CONTRATADA** notificada a proceder à substituição no prazo a ser definido pela Fiscalização, sendo-lhe, ainda, concedidos 02 (dois) dias úteis para a retirada do material ou parte do que foi rejeitado, sem prejuízo aos prazos estabelecidos.

**16.7.** A cada nova entrega inicia-se a contagem de novo prazo para recebimento definitivo, que ficará condicionado à solução de todos os problemas constatados.

**16.8.** O recebimento definitivo fica vinculado à comprovação da quitação de todas as obrigações fiscais e trabalhistas oriundas da prestação de serviços objeto deste instrumento contratual.

#### **CLÁUSULA DÉCIMA SÉTIMA – DA GARANTIA CONTRATUAL**

**17.1.** A **CONTRATADA** deverá apresentar ao **CONTRATANTE**, em até 05 (cinco) dias úteis, contados da assinatura do contrato, comprovante de garantia, no valor correspondente a 5% (cinco por cento) do valor total do contrato, cabendo-lhe optar por uma das modalidades de garantia prevista no art. 56, § 1º da Lei n.º 8.666/93.

**17.2.** A garantia deverá ser prestada com vigência de 03 (três) meses após o término da vigência do Contrato e será restituída automaticamente, ou por solicitação, no prazo de até 60 (sessenta) dias contados do final da vigência do contrato ou da rescisão, somente após comprovação de que a empresa pagou todas as verbas rescisórias trabalhistas decorrentes da contratação.

**17.3.** Caso a **CONTRATADA** não efetive o cumprimento das obrigações previstas no subitem anterior, a garantia será utilizada para o pagamento dessas verbas trabalhistas diretamente pelo **CONTRATANTE**.

**17.4.** Quando a garantia for apresentada em dinheiro, ela será atualizada monetariamente, conforme os critérios estabelecidos pela instituição bancária em que for realizado o depósito.

**17.5.** Quando a opção da garantia for a modalidade de seguro-garantia, a apólice deverá conter cláusulas específicas, oferecendo cobertura para despesas com obrigações contratuais e riscos trabalhistas, bem como multas que tenham caráter punitivo.

**17.6.** Aditado o Contrato, prorrogado o prazo de sua vigência ou alterado o seu valor, fica a **CONTRATADA** obrigada a apresentar garantia complementar ou substituí-la, no mesmo percentual e modalidades constantes desta cláusula. Nesses casos, a garantia será liberada após a apresentação da nova garantia e da assinatura do termo aditivo ao Contrato.

**17.7.** Nas hipóteses em que a garantia for utilizada total ou parcialmente – como para corrigir quaisquer imperfeições na execução do objeto do contrato ou para reparar danos decorrentes da ação ou omissão da **CONTRATADA**, de seu preposto ou de quem em seu nome agir, ou ainda nos casos de multas aplicadas depois de esgotado o prazo recursal – a **CONTRATADA** deverá, no prazo de 03 (três) dias, recompor o valor total dessa garantia, sob pena de aplicação de penalidades previstas neste Contrato.

## **CLÁUSULA DÉCIMA OITAVA – DA FISCALIZAÇÃO**

**18.1.** Não obstante a **CONTRATADA** ser a única e exclusiva responsável pela execução de todos os serviços ora contratados, o **CONTRATANTE** reserva-se o direito de, sem que de qualquer forma restrinja a plenitude dessas responsabilidades, exercer a mais ampla e completa fiscalização sobre os serviços, diretamente ou por gestor designado.

**18.2.** A fiscalização da execução dos serviços caberá o **CONTRATANTE**, através de seus representantes, incumbindo-lhes, conseqüentemente, a prática de todos os atos próprios ao exercício desse *mister*, definidos no Edital de Licitação e seus anexos, inclusive quanto à aplicação das penalidades previstas neste Contrato e na legislação em vigor.

**18.3.** Ficam reservados à Fiscalização o direito e a autoridade para resolver todo e qualquer caso singular, duvidoso ou omissivo, não previstos neste Contrato, no Edital de Licitação e seus anexos, e em tudo mais que, de qualquer forma, se relacione direta ou indiretamente, com os serviços em questão, podendo determinar o que for necessário à regularização das faltas ou defeitos observados.

**18.4.** A **CONTRATADA** declara antecipadamente aceitar todas as decisões, métodos e processos de inspeção, verificação e controle adotados pela Fiscalização, obrigando-se a fornecer todos os dados, elementos, explicações, esclarecimentos e comunicações de que esta necessitar e que forem julgados necessários ao desempenho das suas atividades.

**18.5.** O **CONTRATANTE** designará servidor(es) para acompanhamento e fiscalização da prestação dos serviços, que registrará(ão) em relatório todas as ocorrências relacionadas com a execução do contrato, estabelecendo prazo para a regularização das falhas ou defeitos observados.

- 18.6.** As decisões e providências que ultrapassarem a competência do fiscal do Contrato serão submetidas à apreciação da autoridade competente do **CONTRATANTE**, para adoção das medidas cabíveis, consoante disposto no art. 67, §§ 1º e 2º, da Lei nº 8.666/93.
- 18.7.** Os esclarecimentos solicitados pela fiscalização deverão ser prestados imediatamente, salvo quando implicarem indagações de caráter técnico, hipótese em que serão respondidos no prazo máximo de 24 (vinte e quatro) horas.
- 18.8.** É direito de a fiscalização rejeitar quaisquer serviços quando entender que a sua execução está fora dos padrões técnicos e de qualidade definidos no Projeto Básico e neste Contrato.
- 18.9.** A substituição de qualquer integrante da equipe técnica da **CONTRATADA**, durante a execução dos serviços, dependerá da aquiescência da Fiscalização quanto ao substituto apresentado.
- 18.10.** Compete, ainda, especificamente à Fiscalização:
- a) Exigir o cumprimento de todos os itens das especificações e obediência ao projeto;
  - b) Rejeitar no todo ou em parte qualquer material de má qualidade ou não especificado, e estipular o prazo para sua retirada do local da obra e/ou da prestação dos serviços;
  - c) Exigir a substituição de técnico, mestres ou quaisquer operários que não respondam técnica e disciplinarmente às necessidades dos serviços, sem prejuízo do cumprimento dos prazos e condições contratuais;
  - d) Exigir provas de carga, teste de materiais e análise de qualidades através de entidades oficiais e laboratórios particulares de reconhecida idoneidade, correndo todas as despesas por conta da **CONTRATADA**;
  - e) Decidir quanto à aceitação de material “similar” ao especificado, sempre, que ocorrer motivo de força maior;
  - f) Impugnar os serviços que não satisfaçam tecnicamente as condições contratuais;
  - g) Ser notificada, para seu conhecimento e aprovação do canteiro de obras, sobre qualquer equipamento e/ou material a ser utilizado pela **CONTRATADA**;
  - h) Esclarecer prontamente as dúvidas que lhes sejam apresentadas pela **CONTRATADA**;
  - i) Expedir, por escrito, as determinações e comunicações dirigidas a **CONTRATADA**;
  - j) Autorizar as providências necessárias junto a terceiros;
  - k) Promover, com a presença da **CONTRATADA**, as medições dos serviços efetuados, quando for o caso;
  - l) Transmitir, por escrito, as instruções somente das modificações do projeto que porventura venham a ser feita, bem como alterações de prazos e cronogramas;
  - m) Dar ao **CONTRATANTE** imediata ciência dos fatos que possam levar a aplicação de penalidades contra a **CONTRATADA** ou mesmo rescisão de contrato;

- n) Relatar oportunamente ao **CONTRATANTE** ocorrência ou circunstâncias que possam acarretar dificuldades no desenvolvimento dos serviços em relação a terceiros;
- o) Suspender os serviços por descumprimento das exigências estabelecidas em normas ou padrões e projetos, autorizando o seu prosseguimento, verificada a correção da falha;

**18.11.** Com relação ao “Diário de Ocorrência”, compete à Fiscalização:

- a) Pronunciar-se sobre a veracidade das anotações feitas pela **CONTRATADA**;
- b) Registrar o andamento dos serviços, tendo em vista os projetos, especificações, prazos e cronogramas;
- c) Fazer as observações cabíveis, decorrentes dos registros da **CONTRATADA** no referido Diário;
- d) Dar soluções às consultas feitas pela **CONTRATADA**, seus prepostos e sua equipe;
- e) Registrar as restrições que pareçam cabíveis quanto ao andamento dos trabalhos ou ao desenvolvimento da **CONTRATADA**, seus prepostos e sua equipe;
- f) Determinar as providências cabíveis para o cumprimento do projeto e especificações;
- g) Anotar os fatos ou observações cujo registro se faça necessário.

**18.12.** A fiscalização de que trata esta cláusula não exclui nem reduz a responsabilidade da **CONTRATADA**, inclusive perante terceiros, por qualquer irregularidade, ainda que resultante de imperfeições técnicas, vícios redibitórios ou emprego de material inadequado ou de qualidade inferior e, na ocorrência desta, não implica em corresponsabilidade do **CONTRATANTE** ou de seus agentes e prepostos, de conformidade com o art. 70 da Lei nº 8.666/93.

#### **CLÁUSULA DÉCIMA NONA – DA COMUNICAÇÃO REGULAR ENTRE AS PARTES**

**19.1.** No decorrer da vigência deste Instrumento não serão levadas em consideração as comunicações verbais entre as partes, ressalvadas as recomendações mais simples ou aquelas de urgência ou emergência.

**19.2.** Ressalvado o disposto no subitem anterior, todas as comunicações entre as partes, que digam respeito à execução deste Contrato, além daquelas pertinentes ao “Diário de Ocorrências”, serão consideradas como suficientes, se feitas por escrito e entregue no Protocolo Administrativo do **CONTRATANTE** e ou da **CONTRATADA**, ou por qualquer outro meio que comprove o recebimento.

#### **CLÁUSULA VIGÉSIMA – DO RESPONSÁVEL PELOS SERVIÇOS**

**20.1.** Os serviços a que se refere o presente Contrato serão executados sob a direção e responsabilidade técnica do Engenheiro Civil ou Arquiteto, Sr. \_\_\_\_\_, portador do Registro Geral nº \_\_\_\_\_ – (Órgão expedidor), inscrito no CREA/AM sob nº \_\_\_\_\_ e no CPF/MF sob nº \_\_\_\_\_, o qual assina também o presente Contrato e fica autorizado a representar a **CONTRATADA** em suas relações com o **CONTRATANTE**, em matéria de serviço.

## **CLÁUSULA VIGÉSIMA PRIMEIRA – DA VISITA AO LOCAL DA PRESTAÇÃO DE SERVIÇOS**

**21.1.** A **CONTRATADA** declara conhecer as condições locais para a execução do objeto deste Contrato e que se inteirou acerca dos aspectos operacionais e administrativos, bem como das condições que influirão na execução dos mesmos, não lhe ocorrendo dúvida quanto às implicações relacionadas com os trabalhos que se desenvolverão no referido local (art. 18 da Resolução CNJ n.º 114/2010).

## **CLÁUSULA VIGÉSIMA SEGUNDA – DAS SANÇÕES**

**22.1.** Com fundamento nos arts. 86 e 87 da Lei nº 8.666/93, a **CONTRATADA** ficará sujeita, no caso de atraso injustificado, assim considerado pela Administração do **CONTRATANTE**, de inexecução parcial ou de inexecução total da obrigação, sem prejuízo das responsabilidades civil e criminal, assegurada a prévia e ampla defesa, às seguintes penalidades:

a) Advertência, por escrito;

b) Multa de:

**b.1)** 0,5% (cinco décimos por cento) ao dia, sobre o valor total do contrato, caso o prazo para a entrega de qualquer documento não seja cumprido, limitada a incidência a 10 (dez) dias. Após o 10º (décimo) dia poderá ser considerada a inexecução parcial do contrato;

**b.2)** 0,5% (cinco décimos por cento) ao dia, sobre o valor do contrato, caso o prazo para solução de problemas solicitados pelo **CONTRATANTE** não seja cumprido, limitada a incidência a 10 (dez) dias. Após o 10º (décimo) dia poderá ser considerada a inexecução parcial do contrato

**b.3)** 5% (cinco), sobre o valor total do contrato, caso ocorra atraso na entrega do objeto. Após o 10º (décimo) dia poderá ser considerada a inexecução parcial do contrato celebrado;

**b.4)** 10% (dez por cento) sobre o valor do contrato, em caso de inexecução parcial do contrato celebrado, assim considerado o atraso na entrega por período superior ao previsto na alínea “b.1”, bem como, a extrapolação dos prazos máximos de atraso injustificado, estabelecidos nas demais alíneas;

**b.5)** 20% (vinte por cento) sobre o valor do contrato, em caso de inexecução total da obrigação assumida.

c) Suspensão temporária do direito de participar de licitação e impedimento de contratar com o Tribunal de Justiça do Amazonas, pelo prazo de até 02 (dois) anos;

d) Suspensão temporária do direito de participar de licitação e impedimento de contratar com a União, Estados, Distrito Federal e Municípios, mediante descredenciamento no SICAF e no sistema de cadastramento de fornecedores do **CONTRATANTE**, quando for o caso, pelo prazo de até 05 (cinco) anos, sem prejuízo das multas previstas neste instrumento e das demais cominações legais, restando configurada esta hipótese quando a empresa licitante, convocada dentro do prazo de validade da sua proposta, não celebrar o contrato, ou a **CONTRATADA** ensejar o retardamento da execução de seu objeto, não mantiver a proposta, falhar ou fraudar na execução do contrato, comportar-se de modo inidôneo ou cometer fraude fiscal;

e) Declaração de inidoneidade para licitar ou contratar com a Administração Pública enquanto perdurarem os motivos determinantes da punição ou até que seja promovida a reabilitação perante a própria autoridade que aplicou a penalidade, que será concedida sempre que o contratado ressarcir a Administração pelos prejuízos resultantes e após decorrido o prazo da sanção aplicada com base na alínea anterior.

**22.2.** As sanções previstas nas alíneas "a", "c", "d" e "e" do parágrafo anterior poderão ser aplicadas, cumulativamente ou não, às penas previstas na alínea "b".

**22.3.** O valor da multa, aplicada após o regular processo administrativo, será descontado de pagamentos eventualmente devidos pelo **CONTRATANTE** à **CONTRATADA** ou cobrado judicialmente.

**22.4.** Todas as sanções serão registradas no SICAF, e sua aplicação deverá ser precedida da concessão da oportunidade de ampla defesa para a **CONTRATADA**, na forma da lei.

**22.5.** Excepcionalmente, *ad cautelam*, o **CONTRATANTE** poderá efetuar a retenção do valor presumido da multa, antes da instauração do regular procedimento administrativo. Nesta hipótese, instaurará o procedimento em até 30 (trinta) dias contados da retenção.

**22.6.** Os instrumentos de defesa prévia e de recursos eventualmente interpostos pela **CONTRATADA** deverão ser instruídos com os documentos hábeis à prova das alegações neles contidas. Os referidos documentos probatórios deverão ser apresentados em suas versões originais ou em versões autenticadas por servidores da Administração, mediante prévio recolhimento das despesas em caso de requisição de cópias, sob pena de, a critério exclusivo do **CONTRATANTE**, não serem avaliados.

#### **CLÁUSULA VIGÉSIMA TERCEIRA – DA RESCISÃO CONTRATUAL**

---

**23.1.** O inadimplemento de cláusula estabelecida neste Contrato, por parte da **CONTRATADA**, assegurará ao **CONTRATANTE** o direito de rescindi-lo, mediante notificação, com prova de recebimento.

**23.2.** Além de outras hipóteses expressamente previstas no artigo 78, da Lei nº 8.666/93, constituem motivos para a rescisão deste Contrato:

- I. Atraso injustificado na execução dos serviços, bem como a sua paralisação sem justa causa e prévia comunicação ao **CONTRATANTE**;
- II. O cometimento reiterado de falhas comprovadas por meio de registro próprio efetuado pelo representante do **CONTRATANTE**.

**23.3.** Ao **CONTRATANTE** é reconhecido o direito de rescisão administrativa, nos termos do artigo 79, inciso I, da Lei nº 8.666/93, aplicando-se, no que couber, as disposições dos §§ 1º e 2º do mesmo artigo, bem como as do artigo 80, do mesmo diploma legal.

#### **CLÁUSULA VIGÉSIMA QUARTA – DAS OUTRAS OBRIGAÇÕES DA CONTRATADA**

---

**24.1.** A **CONTRATADA** é obrigada a adotar todas as medidas preventivas necessárias para evitar danos a terceiros, em consequência da execução dos trabalhos, inclusive as que possam afetar os serviços a cargo de concessionários.

**24.2.** A **CONTRATADA** é obrigada a reparar, corrigir, remover, reconstruir ou substituir, às suas expensas, no total ou em parte, o objeto do contrato em que se verificarem vícios, defeitos ou incorreções resultantes da execução ou de materiais empregados.

**24.4.** Para execução de serviços em alturas superiores a 2 metros, a empresa deverá possuir sistema de elevação do tipo escada, andaime ou similar; além de EPs, com o objetivo de garantir a segurança do pessoal envolvido, assim como os terceiros durante a execução dos serviços.

#### **CLÁUSULA VIGÉSIMA QUINTA – DAS OUTRAS RESPONSABILIDADES DA CONTRATADA**

---

**25.1.** A **CONTRATADA** é responsável pelos danos e prejuízos causados ao **CONTRATANTE** ou a terceiros, provenientes da execução dos serviços, objeto deste Contrato, e quaisquer que tenham sido as medidas preventivas adotadas, respondendo por si e seus sucessores.

**25.2.** A **CONTRATADA** é também responsável por todos os encargos e obrigações concernentes às legislações sociais, trabalhistas, tributárias, fiscais, comerciais, securitária, previdenciária que resultem ou venham a resultar da execução deste Contrato, bem como por todas as despesas decorrentes da execução de eventuais trabalhos em horários extraordinários (diurno e noturno), inclusive iluminação, despesas com instalações e equipamentos necessários aos serviços, e, em suma, todos os gastos e encargos com material e mão-de-obra necessários à completa realização dos serviços e sua entrega perfeitamente concluída.

**25.3.** A **CONTRATADA** é única e exclusiva responsável pela guarda, defesa e vigilância dos materiais, das máquinas e dos equipamentos a serem instalados e empregados no local da prestação dos serviços e se obriga, outrossim, a afastar qualquer empregado ou funcionário seu, cuja presença, a juízo da Fiscalização, seja considerada prejudicial ao bom andamento, regularidade e perfeição dos serviços.

**25.4.** A inadimplência da **CONTRATADA**, com referência aos encargos decorrentes das legislações mencionadas no **subitem 25.2**, não transfere a **CONTRATANTE** a responsabilidade de seu pagamento, nem poderá onerar o objeto do Contrato ou restringir a regularização e a fruição dos serviços.

#### **CLÁUSULA VIGÉSIMA SEXTA – DA SUBCONTRATAÇÃO**

---

**26.1.** O presente Contrato não poderá ser objeto de subcontratação total, ficando a **CONTRATADA** inteiramente responsável pelo cumprimento das obrigações, bem como dos requisitos técnicos e legais pertinentes.

**26.2.** Somente será admitida a subcontratação parcial de itens quanto aos serviços complementares relacionados a instalações elétricas, cobertura e gradil, devendo preferencialmente ser subcontratadas, micro ou pequenas empresas, em consonância com a Lei Complementar n. 123/06, alterada pela Lei Complementar n. 128/08, sem subordinação e pessoalidade com a **CONTRATANTE**.

**26.3.** Na hipótese de ser realizada a subcontratação, a **CONTRATADA** diligenciará junto a esta no sentido de serem rigorosamente cumpridas as obrigações contratuais, especialmente quanto à fiel e perfeita execução dos serviços subcontratados, ficando diretamente responsável pelas obrigações assumidas pela subcontratada.

**26.4.** A **CONTRATADA** tomará as providências cabíveis e se responsabilizará pela plena observância, por parte das empresas subcontratadas das determinações deste instrumento, do Projeto Básico e Anexos.

#### **CLÁUSULA VIGÉSIMA SÉTIMA - DA OBSERVÂNCIA À LEI GERAL DE PROTEÇÃO DE DADOS PESSOAIS**

---

**27.1.** É vedado às partes a utilização de todo e qualquer dado pessoal repassado em decorrência da execução contratual para finalidade distinta daquela do objeto da contratação, sob pena de responsabilização administrativa, civil e criminal.

**27.2.** As partes se comprometem a manter sigilo e confidencialidade de todas as informações – em especial os dados pessoais e os dados pessoais sensíveis – repassados em decorrência da execução contratual, em consonância com o disposto na Lei n. 13.709/2018 (Lei Geral de Proteção de Dados Pessoais - LGPD), sendo vedado o repasse das informações a outras empresas ou pessoas, salvo aquelas decorrentes de obrigações legais ou para viabilizar o cumprimento do instrumento contratual.

**27.3.** As partes responderão administrativa e judicialmente caso causarem danos patrimoniais, morais, individuais ou coletivos, aos titulares de dados pessoais repassados em decorrência da execução contratual, por inobservância à Lei Geral de Proteção de Dados.

**27.4.** A **CONTRATADA** declara que tem ciência da existência da Lei Geral de Proteção de Dados e se compromete a adequar todos os procedimentos internos ao disposto na legislação com o intuito de proteger os dados pessoais repassados pelo **CONTRATANTE**.

**27.5.** A **CONTRATADA** fica obrigada a comunicar ao **CONTRATANTE** em até 24 (vinte e quatro) horas qualquer incidente de acessos não autorizados aos dados pessoais, situações acidentais ou ilícitas de destruição, perda, alteração, comunicação ou qualquer forma de tratamento inadequado ou ilícito, bem como adotar as providências dispostas no art. 48 da Lei Geral de Proteção de Dados

#### **CLÁUSULA VIGÉSIMA OITAVA – DA PUBLICIDADE**

**28.1.** Incumbirá ao **CONTRATANTE** a publicação do extrato deste Contrato no Diário da Justiça Eletrônico, conforme dispõe o art. 61, parágrafo único da Lei n.º 8.666/93 e de acordo com o que autoriza o art. 4º, da Lei nº 11.419, de 19 de dezembro de 2006.

#### **CLÁUSULA VIGÉSIMA NONA – DA DOCUMENTAÇÃO**

**29.1.** A **CONTRATADA** e seus representantes legais apresentaram neste ato os documentos comprobatórios das condições jurídico-pessoais indispensáveis à lavratura do presente termo, inclusive quitações de impostos federais, estaduais e municipais, bem como o Certificado de Regularidade dos órgãos previdenciários públicos, a que estiver vinculado.

#### **CLÁUSULA TRIGÉSIMA – DA CLÁUSULA ESSENCIAL**

**30.1.** Constitui, também, cláusula essencial do presente Contrato, de observância obrigatória por parte da **CONTRATADA**, a impossibilidade, perante o **CONTRATANTE**, de exceção de inadimplemento, como fundamento para a unilateral interrupção da prestação dos serviços.

#### **CLÁUSULA TRIGÉSIMA PRIMEIRA – DO FORO DO CONTRATO**

**31.1.** Obriga-se a **CONTRATADA**, por si e seus sucessores, ao fiel cumprimento de todas as cláusulas e condições do presente Contrato e elege seu domicílio contratual, o da Comarca de Manaus, capital do Estado do Amazonas, para dirimir eventuais dúvidas originadas pelo presente Termo, com expressa renúncia a qualquer outro, por mais privilegiado que seja.

E assim, por estarem às partes justas e acordadas, lavram e assinam este Contrato em 02 (duas) vias de igual teor e forma, na presença de 02 (duas) testemunhas, para que se produzam seus efeitos jurídicos.

Manaus/AM, \_\_\_\_ de \_\_\_\_\_ de 2021.

Desembargador **DOMINGOS JORGE CHALUB PEREIRA**  
Presidente do Tribunal de Justiça do Estado do Amazonas  
CONTRATANTE

Sr. \_\_\_\_\_  
Representante Legal da empresa  
CONTRATADA

Sr. \_\_\_\_\_  
Responsável Técnico da empresa  
CONTRATADA

TESTEMUNHAS:

Nome: \_\_\_\_\_

Nome: \_\_\_\_\_

C. I.: \_\_\_\_\_

C. I.: \_\_\_\_\_

## ANEXO I

Cronograma Físico Financeiro

SECRETARIA DE INFRAESTRUTURA - TJAM TRIBUNAL DE JUSTIÇA DO AMAZONAS			CRONOGRAMA FÍSICO FINANCEIRO	
PLANILHA ORÇAMENTÁRIA – ADEQUAÇÃO SEGURANÇA FÓRUM EUZA BANCO SINAPI - 07/2021 – Amazonas				
Item	Descrição	Total	30 DIAS	60 DIAS
1	ADMINISTRAÇÃO DA OBRA	18.807,58	9.403,79	9.403,79
			50,00%	50,00%
2	SERVIÇOS INICIAIS	3.602,02	3.602,02	
			100,00%	
3	INFRAESTRUTURA	11.043,09	11.043,09	
			100,00%	

<b>4</b>	<b>SUPER ESTRUTURA</b>	<b>14.298,11</b>	<b>14.298,11</b>	
			100,00%	
<b>5</b>	<b>PAREDE E PAINÉIS</b>	<b>7.908,15</b>	<b>7.908,15</b>	
			100,00%	
<b>6</b>	<b>REVESTIMENTO DE PAREDE</b>	<b>22.884,71</b>	<b>3.432,71</b>	<b>19.452,00</b>
			15,00%	85,00%
<b>7</b>	<b>COBERTURAS E PROTEÇÕES</b>	<b>121.115,01</b>	<b>60.557,51</b>	<b>60.557,51</b>
			50,00%	50,00%
<b>8</b>	<b>APARELHOS E METAIS</b>	<b>1.446,94</b>	<b>217,04</b>	<b>1.229,90</b>
			15,00%	85,00%
<b>9</b>	<b>ESQUADRIAS</b>	<b>18.524,90</b>	<b>4.631,23</b>	<b>13.893,68</b>
			25,00%	75,00%
<b>10</b>	<b>INSTALAÇÕES HIDROSSANITÁRIAS</b>	<b>2.078,25</b>	<b>311,74</b>	<b>1.766,51</b>
			15,00%	85,00%

11	REVESTIMENTO DE PISO E PAREDE	2.509,93		2.509,93	
				100,00%	
12	INSTALAÇÕES ELÉTRICA	7.449,99	1.117,50	6.332,49	
			15,00%	85,00%	
13	SOLEIRAS E PEITORIS	1.420,43	355,11	1.065,32	
			25,00%	75,00%	
14	GRADIL	82.578,70	41.289,35	41.289,35	
			50,00%	50,00%	
15	FORRO	2.027,87		2.027,87	
				100,00%	
17	LIMPEZA FINAL DA OBRA	1.359,61		1.359,61	
				100,00%	

<b>Total sem BDI</b>	<b>R\$ 319.055,29</b>	<b>R\$ 158.167,33</b>	<b>R\$ 160.887,96</b>
<b>Total do BDI (28,35%)</b>	<b>R\$ 90.452,17</b>	<b>R\$ 44.840,44</b>	<b>R\$ 45.611,74</b>
<b>Total Geral Com BDI</b>	<b>R\$ 409.507,46</b>	<b>R\$ 203.007,77</b>	<b>R\$ 206.499,70</b>
<b>Total Geral Acumulado</b>		<b>R\$ 203.007,77</b>	<b>R\$ 409.507,46</b>
<b>Porcentagem</b>		<b>49,57%</b>	<b>50,43%</b>
<b>Porcentagem Acumulada</b>		<b>49,57%</b>	<b>100,00%</b>

Contrato Administrativo nº \_\_\_\_/2021-FUNJEAM

Av. André Araújo, s/nº, Aleixo - Manaus/AM - Tel.: 2129-6792 - E-mail: contratos@tjam.jus.br



Documento assinado eletronicamente por **ADRIANA LIZARDO GOMES DE AZEVEDO, Assistente Judiciário**, em 22/11/2021, às 11:29, conforme art. 1º, III, "b", da Lei 11.419/2006.



A autenticidade do documento pode ser conferida no site [https://sei.tjam.jus.br/sei/controlador\\_externo.php?acao=documento\\_conferir&id\\_orgao\\_acesso\\_externo=0](https://sei.tjam.jus.br/sei/controlador_externo.php?acao=documento_conferir&id_orgao_acesso_externo=0) informando o código verificador **0389158** e o código CRC **777F60C3**.

2020/000016714-00

0389158v2



TRIBUNAL DE JUSTIÇA DO ESTADO DO AMAZONAS  
Av. André Araújo, S/N - Bairro Aleixo - CEP 69060-000 - Manaus - AM - www.tjam.jus.br

**PROJETO BÁSICO - TJ/AM/SEINF**

PROJETO BÁSICO PARA CONTRATAÇÃO DE EMPRESA ESPECIALIZADA EM OBRA CIVIL  
PARA A CONSTRUÇÃO DE GUARITA E ADAPTAÇÃO DA ENTRADA DE PEDESTRES DO FÓRUM EUZA MARIA NAICE VASCONCELLOS,  
COM FORNECIMENTO DE MATERIAIS, EQUIPAMENTOS E MÃO DE OBRA NECESSÁRIA.

**PROJETO BÁSICO**

**PA 2020/016714**

## **1. DO OBJETO**

1.1. O presente instrumento tem por objeto a contratação de empresa especializada em obra civil com fornecimento de materiais, equipamentos e mão de obra, nos termos e condições estabelecidos neste Projeto Básico, para a construção de guarita e adaptação da entrada de pedestres do Fórum Euza Maria Naice Vasconcellos, localizado na cidade de Manaus.

## **2. DA JUSTIFICATIVA**

2.1. A contratação presente neste Projeto Básico justifica-se pela necessidade de adequação da estrutura física do Fórum Euza Maria Naice Vasconcellos, uma vez que essas alterações são essenciais para garantia do conforto dos magistrados e servidores que atuam nesse Fórum. Isso porque, entre os serviços elencados, consta a realização de uma cobertura entre o estacionamento e o portão de acesso, o que possibilitaria a proteção das pessoas contra as precipitações pluviais. Tal modificação se justifica pelo fato de que a Cidade de Manaus apresenta elevados índices pluviométricos, sendo a 3º capital brasileira com maior registro pluviométrico anual, segundo dados do Núcleo Geoambiental da Universidade Estadual do Maranhão (UEMA).

2.2. Além disso, a adequação das instalações do Fórum Euza Maria Naice Vasconcellos permitirá uma maior segurança e proteção da integridade física das pessoas e do patrimônio. Isso porque a instalação da guarita, por exemplo, possibilitará o controle de acesso daqueles que pretendem adentrar no Fórum, o que não acontece atualmente. Considerando os altos índices de criminalidade na Capital amazonense, tal falta de monitoramento de acesso representa um sério risco que deve ser mitigado para assegurar a proteção de todos.

2.3. Vale ressaltar que a melhoria proposta também segue os pressupostos programáticos da Resolução nº 70, de 18 de março de 2009 do Conselho Nacional de Justiça que dispõe sobre o Planejamento e a Gestão Estratégica no âmbito do Poder Judiciário e dá outras providências. Tal resolução em seu objetivo estratégico nº 13 determina que se deve garantir a infraestrutura apropriada para as atividades administrativas e judiciais por parte do Poder Judiciário.

2.4. Nesse contexto, dada à inexistência da instrumentação necessária e corpo técnico especializado no quadro de servidores do Tribunal de Justiça do Estado do Amazonas é fundamental a contratação para adequação das instalações do Fórum Euza Maria Naice Vasconcellos. Permitindo, assim, a preservação da segurança e conforto dos servidores e magistrados do referido Fórum.

## **3. DO FUNDAMENTO LEGAL**

3.1. O presente Projeto Básico para eventual aquisição de materiais diversos de construção civil deverá obedecer ao disposto na legislação a seguir:

- Lei 8.666/93, de 21 de Junho de 1993 e suas alterações, bem como nas seguintes normas;
- Decreto N° 9.412, DE 18 DE JUNHO DE 2018 atualiza os valores das modalidades de licitação de que trata o art. 23 da Lei nº 8.666, de 21 de junho de 1993.
- Resolução n.º 25/2019, publicada no DJE/TJAM no dia 15/01/2020 (regulamenta o procedimento para aquisições e contratações no âmbito do Tribunal de Justiça do Amazonas);
- Resolução n.º. 114, de 20/04/10 do Conselho Nacional de Justiça (que dispõe sobre: I - planejamento, a execução e o monitoramento de obras no poder judiciário; II - Os parâmetros e orientações para precificação, elaboração de editais, composição de BDI , critérios mínimos para habilitação técnica e cláusulas essenciais nos novos contratos de reforma ou construção de imóveis no Poder Judiciário. III - A referência de áreas a serem utilizadas quando da elaboração de novos projetos de reforma ou construção de imóveis no Poder Judiciário; IV - A premiação dos melhores projetos de novas obras no âmbito do Poder Judiciário);
- Lei Federal n. 12305/2010 (Política Nacional de Resíduos Sólidos);
- Lei Estadual n. 4457/2017 (Política Estadual de Resíduos Sólidos);
- Lei Complementar do Município de Manaus/AM nº 1 de 20.01.2010 (Organização do Sistema de Limpeza Urbana do Município de Manaus), item citado como referência, atentar para legislação vigente no referido Município;
- Decreto Municipal n. 1349/2011 (plano Diretor de Resíduos Sólidos de Manaus), item, citado como referência, atentar para legislação vigente no referido Município;

- Resolução CONAMA nº 307 de 05 de Julho de 2002, ficando ciente que a empresa responderá como GERADOR (caracterizado assim na referida Resolução) e, sempre que solicitado ou exigido pelo órgão ambiental, deverá prestar informações completas sobre a caracterização dos resíduos produzidos na realização dos trabalhos, o transporte e a disposição final;

#### **4. DO REGISTRO DE PREÇOS**

4.1. O objeto deste Projeto Básico não será licitado para fim de Registro de Preços, uma vez que não enquadra nas hipóteses legais trazidas no art 3º do Decreto 40.674 de 14 de Maio de 2019 e tampouco se compatibiliza com esse instrumento.

#### **5. DAS ESPECIFICAÇÕES DO OBJETO**

5.1. Os serviços e especificações do objeto deste Projeto Básico constam no Rol de anexos a seguir:

Anexo 1 – Planilha sintética com seus respectivos quantitativos, valores unitários e totais;

Anexo 2 – Planilha analítica com composição detalhada do Anexo I;

Anexo 3 – Cronograma Físico-Financeiro;

Anexo 4 – Composições do BDI aplicável;

Anexo 5 – Encargos Sociais;

Anexo 6 – Projetos Arquitetônicos;

Anexo 7 – Projeto Estrutura Metálica;

5.2. O Número de catalogação do Código de Serviços (CATMAT/ CATSER) a ser considerado junto ao SIASG é o n. 1619 – Obras civis de edificação prediais.

5.3. A fim de aferir a exequibilidade das propostas, faz-se necessário que o Licitante apresente, quando da habilitação de sua proposta, imperativamente todas as planilhas dos anexos nos moldes apresentados nesse Projeto Básico.

5.4. Desenvolver os serviços objetos da demanda em conformidade com o Manual de Metodologias e Conceitos e Cadernos Técnicos de cada serviço divulgado amplamente pela Caixa Econômica Federal, através do sistema SINAPI. Os serviços também deverão obedecer ao Projeto Básico e demais documentos complementares.

5.5. Atender todas as recomendações e instruções dos fabricantes e das normas técnicas da Associação Brasileira de Normas Técnicas (ABNT) que sejam aplicáveis no serviço.

## **6. CARACTERIZAÇÃO DO OBJETO**

6.1. O Serviço de contratação de empresa para execução de Obra Civil, objeto desse Projeto Básico, é caracterizado como serviços de engenharia e se enquadra no conceito de obra, trazido no parágrafo único do art. 6º da Lei 8666/93. Além disso os valores da contratação permitem a realização pela citada modalidade conforme previsto no [Decreto nº 9.412, de 18 de junho de 2018](#)

*Art. 6º (...)*

*Obra, toda construção, reforma, recuperação ou ampliação, realizada por execução direta ou indireta.*

6.2. A contratação se dará por meio de EXECUÇÃO INDIRETA adotando como modalidade licitatória a TOMADA DE PREÇOS, no regime de EMPREITADA POR PREÇO GLOBAL e PRAZO DETERMINADO com critério de julgamento o MENOR PREÇO GLOBAL, implicando a total e completa responsabilidade do licitante vencedor por todo e qualquer serviço e fornecimento, próprio ou de terceiro, que sejam necessários à completa e perfeita execução da obra de acordo com os projetos executivos, especificações técnicas e disposições presentes neste Projeto Básico.

## **7. DA ESTIMATIVA DE QUANTIDADES**

7.1 O quantitativo dos materiais do presente Projeto Básico está discriminado no Anexo 1-Planilha sintética com seus respectivos quantitativos, valores unitários e totais;

## **8. DA FORMA DE FORNECIMENTO**

8.1. O local de execução da obra situa-se na Rua Valério Botelho de Andrade, S/N, 1º andar - São Francisco, município de Manaus, Amazonas, Fórum Cível Des. Euza Maria Naice de Vasconcellos;

8.2. Os serviços devem prioritariamente ser realizados dentro do horário comercial (07h00min as 17h00min), podendo ocorrer, excepcionalmente, trabalho aos finais de semana, feriados e em horário noturno. Neste caso, a CONTRATADA informará antecipadamente a Fiscalização com no mínimo 72 h (setenta e duas horas) a deverá prever nos seus custos as despesas com possíveis horas extras e outras decorrentes para serviços que identifique a necessidade de serem realizados fora do horário normal acima estabelecido sem ônus para o Contratante.

## 9. DO CRONOGRAMA DA EXECUÇÃO

9.1. A obra deverá ser executada no prazo máximo de **60 dias** corridos, a contar da data de expedição da Ordem de Serviço pela Divisão de Engenharia deste Tribunal de Justiça e deverão ocorrer nos termos apresentados pelo cronograma físico-financeiro disposto no Anexo 3 (Cronograma físico-financeiro) deste Projeto Básico.

## 10. DO VALOR ESTIMADO DA CONTRATAÇÃO

10.1. O valor estimado total para a construção de guarita e adaptação da entrada de pedestres do Fórum Euza Maria Naice Vasconcellos consta do Anexo 1 (planilha de com descrição sintética dos serviços com seus respectivos quantitativos, valores unitários e totais) é **estimado em R\$ 409.507,46 (Quatrocentos e nove mil, quinhentos e sete reais e quarenta e seis centavos)**, já incluso o BDI de 28,35% em alinhamento com o preconizado no acórdão 2622/2013 do TCU e a desoneração prevista na Lei 13.161 de 31 de Agosto de 2015. O Anexo 04 demonstra a fórmula para cálculo do BDI.

## 11. DA NECESSIDADE DE FORMALIZAÇÃO DE CONTRATO

11.1. Considerando o disposto no conforme preceitua o art. 62 da Lei 8.666, de 21 de junho de 1993, se faz necessária a formalização do contrato administrativo para a entrega do objeto desta licitação, por se tratar da modalidade Tomada de Preços.

*Art. 62. O instrumento de contrato é obrigatório nos casos de concorrência e de tomada de preços, bem como nas dispensas e inexigibilidades cujos preços estejam compreendidos nos limites destas duas modalidades de licitação, e facultativo nos demais em que a Administração puder substituí-lo por outros instrumentos hábeis, tais como carta-contrato, nota de empenho de despesa, autorização de compra ou ordem de execução de serviço.*

## 12. DO PERÍODO DE VIGÊNCIA E REAJUSTE

12.1. A vigência do contrato com a empresa especializada em obras e construção civil, com fornecimento de materiais, equipamentos, mão de obra e acessórios será de **120 dias**, a contar da data da assinatura do respectivo Contrato.

12.2. Os prazos de início de etapas de execução, conclusão e de entrega admitem prorrogação, mantidas as demais cláusulas do contrato e assegurada a manutenção de seu equilíbrio econômico-financeiro, desde que ocorra algum dos motivos previstos nos incisos do § 1º do art. 57 da Lei 8.666/1993 e estejam devidamente formalizados.

12.3. Nos casos de reajustes de preços, deverá ser adotado o limite máximo a variação do Índice Nacional de Custo da Construção - INCC/FGV, calculado e divulgado pela Fundação Getúlio Vargas (FGV), através do Instituto Brasileiro de Economia – IBRE, e somente serão admitidos após o interregno mínimo de um ano, a ser contado da data de apresentação da proposta, além de estarem também condicionados à expressa previsão das condições descritas no termo de contrato a ser formalizado e assinado entre as partes, conforme Acórdão n.º 2.324/2007 - TCU-Plenário.

### **13. DAS OBRIGAÇÕES DA CONTRATADA**

13.1. Manter durante a execução do Contrato as condições de habilitação e de qualificação que ensejaram sua contratação;

13.2. Emitir “Anotação de Responsabilidade Técnica” ou “Registro de Responsabilidade Técnica” referente à execução dos serviços, antes do efetivo início das atividades, inclusive ART de serviços subcontratados se necessário;

13.3. Providenciar, quando necessário, a liberação os Alvarás pertinentes, junto às Prefeituras locais, licenças com as concessionárias de água, luz, gás, telefonia etc., ou com qualquer outro órgão que a legislação oficial exigir;

13.4. Quando os serviços exigirem, a CONTRATADA deverá, em local previamente estudado e escolhido, com “layout” aprovado pela fiscalização, construir os barracões necessários ao atendimento geral da obra, com previsão para depósito de materiais, escritório para os funcionários da CONTRATADA e FISCALIZAÇÃO, sanitários, etc;

13.5. Fornecer e colocar no local dos serviços, placas de divulgação e identificação da mesma quando necessários, em conformidade com os Órgãos normativos, as quais serão confeccionadas, de acordo o padrão fornecido pelo TJAM;

13.6. Manter no local da obra um “diário de obras”, conforme resolução nº 1.024/2009 do CONFEA, no qual serão feitas anotações em três vias, referentes ao andamento da obra, qualidade dos materiais, mão de obra, como também reclamações, advertências e principalmente problemas de ordem técnica que

requeiram solução por uma das partes. Uma das vias deste diário, devidamente rubricado pela Fiscalização e pela Contratada, ficará em poder do TJAM após a conclusão dos serviços;

13.7. Planejar os serviços de forma a não interferir no andamento normal das atividades desenvolvidas e em seu entorno;

13.8. Periodicamente a CONTRATADA deverá limpar a obra, sendo procedida a remoção de todos os entulhos e detritos acumulados no decorrer dos trabalhos. Madeiras de formas e andaimes deverão ser limpas e empilhadas, livres de pregos;

13.9. Obedecer às Normas de higiene e prevenção de acidentes, a fim de garantir a salubridade e a segurança no local dos serviços, assegurando que seus funcionários (de seu corpo técnico ou subcontratado) utilizem todos os equipamentos obrigatórios previstos em regramento oficial que disponha sobre proteção ao trabalhador contra acidentes do trabalho, especialmente o disposto nas normas NR-6, NR-10, NR12, NR-18 e NR-35, sem prejuízo das demais Normas Regulamentadoras aplicáveis;

13.10. Dotar o local da execução dos serviços de equipamentos de proteção coletiva (EPC) necessários para resguardar a incolumidade física dos funcionários da própria empresa, dos servidores e usuários do TJAM. Responsabilizar-se por quaisquer acidentes de trabalho, danos ou prejuízos que tenham conexão com a execução do objeto contratado, causados ao TJAM e a terceiros;

13.11. Atender aos requisitos da Legislação Ambiental vigente quanto à armazenagem, emissões diversas, manuseio e descarte de resíduos que possam ser gerados quando da execução dos serviços, dando a devida destinação;

13.12. A Contratada deverá atentar a Legislação Federal, Estadual e Municipal para resíduos de construção:

13.12.1. Resolução CONAMA nº 307 de 05 de Julho de 2002, ficando ciente que a empresa responderá como GERADOR (caracterizado assim na referida Resolução) e, sempre que solicitado ou exigido pelo órgão ambiental, deverá prestar informações completas sobre a caracterização dos resíduos produzidos na realização dos trabalhos, o transporte e a disposição final;

13.12.2. Lei Federal n. 12305/2010 (Política Nacional de Resíduos Sólidos);

13.12.3. Lei Estadual n. 4457/2017 (Política Estadual de Resíduos Sólidos);

- 13.13. Providenciar às suas expensas, qualquer cópia de documento ou planta de arquitetura que venham a ser necessários, não só para licitação como para assinatura do Contrato e execução dos serviços;
- 13.14. Comunicar à Fiscalização em tempo hábil, e proceder às correções necessárias, sempre que ocorrerem falhas, erros ou omissões nos projetos, especificações e demais elementos técnicos apresentados na OS – Ordem de Serviço, assumindo integral responsabilidade pela correta execução de todos os serviços. Tais correções somente serão efetuadas com a aprovação da Fiscalização, que por sua vez consultará os autores dos projetos para efeito de autorização;
- 13.15. Quando por motivo de força maior houver a necessidade de aplicação de material “similar” ao especificado, submeter o pretendido à Fiscalização, para que a mesma, por intermédio de laudos, pareceres e levantamentos de custos, possa se pronunciar pela aprovação ou não do material substituto;
- 13.16. Facilitar a ação da Fiscalização na inspeção da execução da obra em qualquer dia ou hora, prestando todas as informações e esclarecimentos solicitados, inclusive de ordem administrativa;
- 13.17. Reparar, corrigir, remover, reconstruir ou substituir, total ou parcialmente, às suas expensas, o resultado dos serviços objeto do contrato em que se verificarem vícios, defeitos ou incorreções, resultantes de execução irregular, do emprego de materiais ou equipamentos inadequados ou não, correspondentes às especificações;
- 13.18. Manter permanentemente no local da execução dos serviços equipe técnica suficiente, composta de profissionais habilitados e de capacidade comprovada que assuma perante a Fiscalização, a responsabilidade técnica dos mesmos até a entrega DEFINITIVA, inclusive com poderes para deliberar sobre qualquer determinação de emergência que se torne necessária;
- 13.19. Retirar, diariamente, todo o entulho decorrente da execução dos serviços mantendo constantemente limpo o local dos serviços;
- 13.20. Fica a Contratada obrigada a absorver na execução do contrato, egressos do sistema carcerário, respeitado o percentual indicado na Lei Estadual n.º 3988 de 15/01/2014;
- 13.21. Fornecer as máquinas, equipamentos, ferramentas, materiais, mão de obra (inclusive com os encargos sociais), insumos, transporte e tudo mais que seja necessário para a execução, a conclusão e a manutenção da obra, sejam eles definitivos ou temporários. Os custos relativos a esses itens deverão estar embutidos nos custos unitários dos serviços ou no BDI;

- 13.22. Não causar transtornos ao fornecimento de água, energia elétrica, telefone, lógica, sistema de captação de esgoto e águas pluviais da vizinhança;
- 13.23. Refazer os trabalhos recusados pela equipe de Fiscalização do TJAM e retirar os materiais rejeitados em tempo acordado com a Fiscalização a contar da notificação;
- 13.24. Promover, às suas expensas, a substituição em tempo acordado com a Fiscalização todos os materiais recusados pela Fiscalização;
- 13.25. Manter todos os empregados devidamente uniformizados e com identificação apropriada;
- 13.26. Deverá possuir mão de obra qualificada e especializada para a perfeita execução do objeto, conforme especificado neste Projeto Básico e seus anexos, dimensionada de forma a cumprir os prazos estabelecidos;
- 13.27. Deverá designar responsável técnico pela execução do objeto, obrigatoriamente profissional de engenheiro civil ou de arquitetura para os serviços de obra civil e engenheiro eletricitista para os serviços relativos à execução e comissionamento da subestação de energia e que estejam devidamente registrados, respectivamente, no CREA ou no CAU como responsáveis técnicos pelo objeto e que estejam habilitados para serviços da natureza do objeto e detentores de acervo técnico comprovado;
- 13.28. Os responsáveis técnicos deverão assumir pessoal e diretamente a execução dos serviços concernentes às suas respectivas áreas profissionais, incluindo a instrução do pessoal, conferência de medidas, elaboração de documentos complementares, garantia do cumprimento das Normas Técnicas de Engenharia e de Segurança do Trabalho e das especificações técnicas deste Projeto Básico, além do fiel cumprimento do prazo contratual e garantia da qualidade técnica;
- 13.29. Os responsáveis técnicos deverão estar disponíveis para atender aos gestores e fiscais em regime de plantão para esclarecimentos rotineiros sobre o andamento dos serviços;
- 13.30. A CONTRATADA designará formalmente um preposto para lhe representar frente a Administração, em estrita observância ao Capítulo III do Código Civil Brasileiro (“Dos Prepostos”), ao art. 68 da Lei 8.666/93 e demais regulamentos aplicáveis, com, no mínimo, os poderes indicados no modelo de designação de preposto indicado;
- 13.31. Deverá ser comprovada, por meio de documentação (contrato social, atas de assembleia, procurações, etc.), a competência do signatário para delegar poderes aos prepostos. A critério da CONTRATADA, o preposto poderá ser indicado simultaneamente como responsável técnico;

13.32. É expressamente vedada à CONTRATADA a veiculação de publicidade acerca da contratação, salvo se houver prévia autorização do CONTRATANTE;

13.33. São expressamente vedadas à CONTRATADA as contratações de servidores pertencentes ao quadro de pessoal do CONTRATANTE para qualquer serviço, durante a vigência do Contrato;

13.34. Efetuar o cadastro da obra junto ao Cadastro Nacional de Obras administrado pela Receita Federal, conforme estabelecido pela Instrução Normativa RFB 1.845 de 22 de novembro de 2018 (em substituição do Cadastro Específico do INSS – CEI), a fim de que seja emitido o código CNO necessário ao cumprimento das obrigações perante a Receita Federal do Brasil – RFB, no que concerne aos valores referentes à construção objeto do Projeto Básico;

13.35. Realizar os registros necessários no CNO, tais como paralisações, se houver, e encerramento na conclusão da obra, bem como apresentar os comprovantes correspondentes para permitir a emissão do termo de recebimento definitivo.

#### **14. DAS OBRIGAÇÕES DA CONTRATANTE**

14.1. Efetuar o pagamento, se os materiais e os serviços forem entregues em conformidade com as especificações e o Termo de Recebimento.

14.2. Propiciar todas as facilidades indispensáveis à boa execução do fornecimento dos serviços, inclusive permitir o livre acesso do corpo técnico da CONTRATADA às dependências do local dos equipamentos, para a execução das manutenções necessárias dentro dos horários especificados.

14.3. Prestar todas as informações necessárias à realização do objeto deste Projeto Básico;

14.4. Atestar a execução do objeto por meio do Gestor de Contrato.

14.5. Rejeitar, no todo ou em parte, os serviços executados em desacordo com o Contrato.

14.6. Notificar a CONTRATADA, fixando prazo para corrigir defeitos ou irregularidades verificadas na execução dos serviços objeto deste contrato.

- 14.7. Proibir que pessoas não autorizadas pela CONTRATADA ou pelo TRIBUNAL DE JUSTIÇA DO ESTADO DO AMAZONAS sob qualquer pretexto efetuem intervenções técnicas nos equipamentos.
- 14.8. Analisar e criticar os relatórios preenchidos pelos técnicos da CONTRATADA, promovendo as ações corretivas que se fizerem necessárias.
- 14.9. Oferecer instalações seguras, assim como o seu acesso, para as atividades dos funcionários da CONTRATADA, objetivando manter a integridade física dos mesmos.
- 14.10. Solicitar a qualquer tempo, durante a vigência do contrato relatórios técnicos, caso entenda sua necessidade.
- 14.11. Acompanhar e fiscalizar a execução dos serviços a serem prestados. O TRIBUNAL DE JUSTIÇA DO ESTADO DO AMAZONAS será representado pela Divisão de Engenharia, na fiscalização dos serviços executados pela CONTRATADA, no âmbito do contrato.
- 14.12. Acompanhar e fiscalizar os serviços, sob os aspectos quantitativo e qualitativo, por parte da Divisão de Engenharia deste Poder, com poderes para:
- 14.12.1. Suspender a execução dos serviços, total ou parcialmente, a qualquer tempo, sempre que julgar necessário, objetivando garantir a qualidade desejada.
- 14.12.2. Recusar qualquer serviço cuja qualidade não se revista do padrão desejado, bem como qualquer máquina, ferramenta ou equipamento que não atenda satisfatoriamente os fins a que se destinam, os quais deverão ser substituídos por outros em acordo ao exigido pelo CONTRATANTE.
- 14.13. A fiscalização da execução do contrato por parte do CONTRATANTE não exclui nem reduz a responsabilidade da contratada com relação ao mesmo.
- 14.14. O CONTRATANTE terá livre acesso e autoridade para definir toda e qualquer ação de orientação, gerenciamento, controle e acompanhamento da execução do contrato, fixando normas nos casos não especificados e determinando as providências cabíveis.
- 14.15. Os serviços não aceitos pela fiscalização deverão ser refeitos pela CONTRATADA sem nenhum ônus adicional para o Tribunal de Justiça do Estado do Amazonas.
- 14.16. Certificar-se do recolhimento das obrigações Previdenciárias no que tange à Previdência Social, até o dia 20 do mês subsequente à apresentação do documento fiscal, conforme determina a IN 971 de 2009, art. 112 e Lei 8.212 de 1991, art. 31.

## 15. DA SUBCONTRATAÇÃO DOS SERVIÇOS

15.1. Com o intuito de garantir o melhor aproveitamento dos recursos disponíveis no mercado e a ampliação da competitividade entre os possíveis licitantes, será admitida a subcontratação parcial de alguns serviços. Com efeito, permitir-se-á a subcontratação de serviços complementares relacionados a instalações elétricas, cobertura e gradil devendo preferencialmente ser subcontratadas, micro ou pequenas empresas, em consonância à Lei Complementar nº 123/06, alterada pela Lei Complementar nº 128/08, sem subordinação e pessoalidade com o CONTRATANTE.

15.2. Na hipótese de ser realizada a subcontratação, a CONTRATADA diligenciará junto a esta no sentido de serem rigorosamente cumpridas as obrigações contratuais, especialmente quanto à fiel e perfeita execução dos serviços subcontratados, ficando diretamente responsável, perante o CONTRATANTE, pelas obrigações assumidas pela subcontratada. Fica ainda a CONTRATADA obrigada a emitir ART dos serviços subcontratados. O CONTRATANTE não aceitará, sob nenhum pretexto, a transferência de responsabilidade da CONTRATADA para outros, sejam profissionais ou empresas subcontratadas;

15.3. A CONTRATADA tomará as providências cabíveis e se responsabilizará pela plena observância, por parte das empresas subcontratadas das determinações deste Projeto Básico, do Contrato e documentos relacionados;

15.4. Ademais, a CONTRATADA deverá certificar-se da conformidade documental e habilitação da subcontratada, inclusive quanto à compatibilidade da empresa frente ao Atestado de Capacidade Técnica apresentado, devendo a CONTRATADA zelar rigorosamente pela execução dos serviços subcontratados;

15.5. Considera-se vedada participação de consórcios de empresas. Uma vez que, esse tipo de associação de empresas provocaria um aumento injustificado do volume de serviço administrativo para as etapas de fiscalização e gestão administrativa do contrato, e, conseqüentemente, o aumento de ônus para a Administração. Para o vultu de contratação em questão, diversas empresas no mercado têm capacidade técnica e operacional adequada para execução plena do objeto. Além disso, o consórcio poderia retratar uma composição entre eventuais interessados: que em vez de estabelecerem disputa entre si, poderiam formalizar acordo para eliminar a competição. Dessa forma, mesmo sem a participação de consórcios, o TJAM tem a garantia de obter proposta comercial vantajosa para este Contrato;

## 16. DA GARANTIA

16.1. O período mínimo de garantia dos materiais aplicados e serviços de reforma deverá ser de **5 (cinco) anos**, para eventuais falhas técnicas oriundas de reforme realizada pela CONTRATADA, a contar do termo de recebimento provisório dos serviços, estendendo-se para até após o término do contrato.

16.2. Nos prazos de garantia estipulados, a CONTRATADA estará obrigada a refazer os serviços ou substituir os materiais que apresentarem defeitos, garantindo, desta forma, a confiabilidade e o desempenho dos sistemas ou instalações, às suas expensas, sem ônus para a Contratante.

16.3. As medidas corretivas que venham a se fazer necessárias durante o prazo de garantia estipulado no item anterior deverão ser executadas no prazo máximo de **30 (trinta) dias corridos**, contados do primeiro dia útil subsequente àquele do recebimento da notificação expedida pela Contratante.

16.4. A CONTRATADA deverá apresentar à CONTRATANTE, em até **05 (cinco) dias úteis**, contados da assinatura do contrato, comprovante de garantia, no valor correspondente a **5%** (cinco por cento) do valor total do contrato, cabendo-lhe optar por uma das modalidades de garantia prevista no art. 56, § 1º da Lei nº 8.666/93.

16.4.1 A contratante não perderá a garantia na ocorrência nas hipóteses nos seguintes casos:

16.4.1.1 Caso fortuito ou força maior;

16.4.1.2 Alterações realizadas pela Administração;

16.4.1.3 Prática de atos ilícitos dolosos praticados por servidores da Administração;

16.4.1.4 Outros fatos supervenientes omissos serão decididos por parecer da Secretaria de Infraestrutura e aprovado pela Secretaria-Geral de Administração do TJAM.

## 17. DA QUALIFICAÇÃO TÉCNICA

17.1. Poderão participar do presente procedimento licitatório as pessoas jurídicas que atendam a todas as exigências constantes deste Projeto Básico e seus anexos.

17.2. A empresa interessada em participar do certame deverá apresentar, a título de Qualificação Técnica os seguintes documentos:

17.2.1. Certidão de Registro de Pessoa Jurídica no Conselho Regional de Engenharia e Agronomia – CREA ou Conselho de Arquitetura e Urbanismo – CAU.

17.2.2. Atestado de Capacidade Técnica Operacional da Empresa fornecido por pessoas jurídicas de direito público ou privado comprovando a aptidão da empresa quanto a execução de serviços de engenharia ou obras de construção civil pertinente e compatível com a monta da atividade objeto deste Projeto Básico em quantidades, padrões de qualidade e segurança operacional.

17.2.2.1 Entendem-se como “compatíveis” indicados no item 14.2.2 volumes de serviços ou obras executadas pela empresa que tenham a monta mínima de:

- a) Construção de telhados em Estrutura Metálica e Policarbonato sobre áreas de cobertura no mínimo **80 m<sup>2</sup> (oitenta metros quadrados)**;
- b) Instalação de gradil com área de no mínimo **80 m<sup>2</sup> (oitenta metros quadrados)**;
- c) Construção ou reforma em áreas com uso de qualquer tipo de levantamento de alvenaria com chapisco e reboco de no mínimo **80 m<sup>2</sup> (oitenta metros quadrados)**;

17.2.3. Comprovante de que possui em seu quadro funcional um Engenheiro Civil ou Arquiteto com Certidão de Acervo Técnico – CAT – registrado junto ao Conselho Regional de Engenharia e Agronomia – CREA ou Conselho de Arquitetura e Urbanismo – CAU, em que constem registros de execução de serviços engenharia ou obras de construção da mesma.

17.2.4. A comprovação do vínculo do profissional indicado no item 17.2.3 se fará com a apresentação de cópia da carteira de trabalho (CTPS) em que conste a licitante como contratante; do contrato social da licitante em que conste o profissional como sócio; do contrato de prestação de serviços previsto na legislação civil; ou, ainda, da declaração de contratação futura de profissional, desde que acompanhada de declaração de anuência do profissional;

17.2.5. Os profissionais apresentados por ocasião das exigências dos itens 17.2.3 deverão participar, necessariamente, como responsáveis técnicos pela execução dos serviços contratados, sendo em casos excepcionais admitidas a substituição por profissionais de experiência equivalente ou superior durante a execução da obra.

17.2.6. Não há limitações de tempo, época, local e quantidade de documentos que possam compor os requerimentos de comprovação de Atestados de Capacidade Técnica Operacional da Empresa e a Certidão de Acervo Técnico profissional indicado neste Projeto Básico.

17.2.7. A empresa deverá comprovar Capital Social a 10% (dez por cento) do valor global da planilha de itens como critério de habilitação financeira. Tal habilitação financeira não tem a finalidade de restringir a concorrência, mas sim o condão precípua de avaliar se o pretenso contratado tem condições mínimas, sob o enfoque financeiro, de garantir a execução do contrato, ou seja, se ele poderá suportar todos os custos que virão da execução do contrato. Tal fundamento encontra-se preconizado no art. 31, §§ 2º e 3º da Lei nº 8.666/93.

17.2.8. A empresa deverá apresentar Certidão Negativa de Falência e Recuperação Judicial, expedida pelo distribuidor da sede da pessoa jurídica, ou de Execução Patrimonial, expedida no domicílio da pessoa física;

## **18. DA VISTORIA TÉCNICA**

18.1. A empresa poderá examinar as interferências existentes nas áreas onde serão realizados os serviços, através de visita ao local, conferindo os serviços para compor o seu preço, analisando todas as dificuldades, para a execução dos mesmos, objeto do presente Projeto Básico.

18.2. A realização da vistoria prévia no local será realizada, de preferência, através de seu representante técnico devidamente habilitado. Caso a empresa opte pela realização da vistoria, esta será acompanhada por representante do TJAM, designado para esse fim, que atestará declaração comprobatória da vistoria efetuada, em documento previamente elaborado pela empresa, de acordo com o modelo constante no Apêndice 01.

18.3. A vistoria técnica deverá ser agendada previamente com a Divisão de Engenharia do Tribunal de Justiça do Amazonas, no horário de 09h00min as 13h00min pelo telefone (092) 2129-6688.

18.4. Caso a empresa opte por não realizar a vistoria, deverá apresentar declaração própria, de que conhece as condições locais para a execução do objeto, em conformidade com o artigo 18 da Resolução nº. 114, de 20/04/10 do Conselho Nacional de Justiça (CNJ).

18.5. A empresa interessada deve munir-se de toda informação disponível de modo a evitar que sua proposta contenha quaisquer omissões, as quais, como regra, não poderão ser alegadas em favor de eventuais pretensões de acréscimo de preços, dilações de prazos de execução ou inexecuções contratuais;

18.6. Concluída a sessão pública, possíveis indefinições, omissões ou incorreções nas informações ou diretrizes fornecidas, que não tenham sido questionadas no prazo devido, não poderão constituir pretexto para pleito de alteração da composição de preços unitários por parte da CONTRATADA. Por se tratar de empresa especializada na execução de serviços de engenharia, a empresa deverá computar no valor global da sua proposta, também, as complementações e acessórios eventualmente omitidos nos projetos, mas de necessidade implícita à perfeita e completa execução de todo o objeto licitado;

## **19. AMOSTRA.**

19.1. Para esta licitação não serão exigidas a apresentação de amostras.

## **20. DO CATÁLOGO/PROSPECTO**

20.1. As empresas participantes da licitação deverão apresentar a **discriminação dos produtos** que farão parte do sistema de cobertura de policarbonato. Deverão ser apresentadas as características técnicas de cada um dos produtos discriminados, emitidas pelos respectivos fabricantes, através da apresentação de folder, catálogo ou outro documento que possa atestar a veracidade das características dos produtos a serem utilizados.

## 21. DO LOCAL E PRAZO DE ENTREGA

21.1. O período de execução dos serviços será de 60 (sessenta) dias corridos a contar da expedição da ordem de serviço emitida pela Divisão de Engenharia deste Tribunal de Justiça, em consonância com o cronograma físico-financeiro (Anexo 3).

21.2. O local de execução dos serviços será nas dependências do Fórum Euza Maria Naice Vasconcellos, localizado R. Valério Botelho de Andrade, São Francisco – Manaus.

## 22. DO RECEBIMENTO PROVISÓRIO E DEFINITIVO

22.1. Em consonância com o disposto no artigo 73 da Lei 8.666, ao ser executado o contrato, o seu objeto será recebido, em se tratando de obras e serviços:

22.1.1. Provisoriamente, pelo responsável por seu acompanhamento e fiscalização, mediante termo circunstanciado, assinado pelas partes em até 15 (quinze) dias da comunicação escrita do contratado.

22.1.2. Definitivamente, por servidor ou comissão designada pela autoridade competente, mediante termo circunstanciado, assinado pelas partes, após o decurso do prazo de observação de 60 (sessenta) dias a partir do Recebimento Provisório ou vistoria que comprove a adequação do objeto aos termos contratuais observados o disposto no art. 69 da Lei 8.666/93. Solicita-se ainda a comprovação de quitação de todas as obrigações fiscais e trabalhistas.

## 23. DO PAGAMENTO

23.1. O TJAM pagará à CONTRATADA, pelos serviços executados, os valores unitários constantes da Planilha de Composição de Custos apresentada com a proposta da CONTRATADA vencedora do certame, não sendo permitido, em nenhuma hipótese, o pagamento de serviços não executados, executados parcialmente ou executados em desacordo com as especificações técnicas deste Projeto Básico;

23.2. O pagamento será efetuado pela Divisão de Orçamento e Finanças do TJAM, de acordo com a legislação vigente, após recebimento da Nota Fiscal ou Fatura, conferida e atestada pelo setor requisitante, comprovando a prestação do serviço ou o fornecimento do material de maneira satisfatória a partir do recebimento definitivo e os procedimentos de praxe indicados na Minuta Contratual;

23.3. Os pagamentos referentes aos Contratos gerados serão efetuados de acordo com a quantidade de parcelas definidas nos cronogramas físico-financeiros acordados, a partir do volume de serviços efetivamente realizados de cada serviço;

23.4. Poderão ser solicitados para o pagamento: Nota Fiscal, de acordo com a legislação vigente; provas de regularidade perante o Fundo de Garantia por Tempo de Serviço (Certidão de Regularidade do FGTS), perante o Instituto Nacional do Seguro Social (Certidão Negativa de Débito do INSS), perante a Fazenda Federal (Certidão Conjunta Negativa de Débitos relativos aos TRIBUTOS FEDERAIS e à DÍVIDA ATIVA DA UNIÃO), perante a Fazenda Estadual (Certidão Negativa de DÉBITO DO ESTADO), perante a Fazenda Municipal (Certidão Negativa de DÉBITO MUNICIPAL), e perante a Justiça do Trabalho.

23.5. Constatada qualquer incorreção na Nota Fiscal, bem como qualquer outra circunstância que desaconselhe o seu pagamento, o prazo para pagamento fluirá a partir da respectiva regularização.

## **24. DA FISCALIZAÇÃO E ACOMPANHAMENTO**

24.1. A execução dos serviços deverá ser acompanhada e Fiscalizada por técnico da Divisão de Engenharia pelo TJAM;

24.2. A Fiscalização anotará em registro próprio, todas as ocorrências relacionadas com a execução do contrato, determinando o que for necessário à regularização das faltas ou defeitos observados;

24.3. As decisões e providências que ultrapassem a competência da Fiscalização deverão ser solicitadas aos seus superiores em tempo hábil para adoção das medidas convenientes;

24.4. À Fiscalização ficamos assegurados os direitos de:

24.4.1. Exigir o cumprimento de todas as disposições firmadas nos documentos contratuais;

24.4.2. Solicitar o afastamento imediato do local dos serviços, de qualquer elemento da Contratada que venha a demonstrar conduta nociva ao bom andamento dos serviços e à Fiscalização, ou por incapacidade técnica, não podendo tal providência implicar em modificações de prazo ou de condições contratuais;

24.4.3. Impugnar os serviços que não satisfaçam tecnicamente as condições contratuais;

24.4.4. A presença da Fiscalização no local de fiscalização dos serviços não isentará nem diminuirá as responsabilidades da Contratada, pela perfeita execução dos serviços;

24.4.5. Ter acesso aos serviços em execução a qualquer momento, tanto para acompanhar o desenvolvimento dos trabalhos, como para exigir, eventualmente, a adequação dos serviços em execução às normas, e padrões a serem cumpridos;

24.4.6. Suspender os serviços por descumprimento de exigências estabelecidas em normas ou padrões e projetos. Poderá, também, autorizar seu prosseguimento, verificada a correção da falha que ocasionou a suspensão

## **25. RESPONSÁVEIS PELO PROJETO BÁSICO**

25.1. Os servidores abaixo-assinados, em decorrência do dever de obediência, transcreveram o presente projeto, nos moldes estabelecidos pelo TJAM, assim, além da exigência legal da aprovação da autoridade competente, o instrumento em tela carece da ratificação de que este instrumento retrata o que fora ordenado aos servidores subscritos. Dessa forma, seguem abaixo-assinados os responsáveis pela elaboração deste instrumento, nos moldes e parâmetros estabelecidos pelo Tribunal de Justiça do Estado do Amazonas.

Manaus 26 de outubro de 2021.

---

**Robson Júnior Pereira Peres**  
Analista Judiciário SEINF – TJAM

---

**Evelyn Guerra Xavier da Silva**  
Coordenadora de Obras SEINF – TJAM

---

**Rommel Pinheiro Akel**  
Diretor de Engenharia SEINF – TJAM

## **APÊNDICE 01 – MODELO DE DECLARAÇÃO DE VISTORIA**

### **DECLARAÇÃO DE VISTORIA**

Ao

Tribunal de Justiça do Estado do Amazonas - TJAM

Ref.: Licitação nº \_\_\_\_/\_\_\_\_

Declaramos que em atendimento ao previsto no edital de Licitação nº \_\_\_\_\_/\_\_\_\_\_, que eu, \_\_\_\_\_, portador(a) da CI/RG nº \_\_\_\_\_ e do CPF nº \_\_\_\_\_, CREA nº \_\_\_\_\_, da empresa \_\_\_\_\_, estabelecida no (a) \_\_\_\_\_, como seu representante legal para os fins da presente declaração, compareci perante a Divisão de Engenharia e vistoriei os locais onde serão executados os serviços objeto da licitação em apreço, tomando plena ciência das condições e dos graus de dificuldades existentes.

Local e data

---

Assinatura e carimbo

(Responsável da empresa)

Visto:

---

Servidor do TJAM

Observação: emitir em papel que identifique o licitante.



Documento assinado eletronicamente por **Robson Júnior Pereira Peres, Analista Judiciário**, em 12/11/2021, às 11:23, conforme art. 1º, III, "b", da Lei 11.419/2006.



Documento assinado eletronicamente por **EVELYN GUERRA XAVIER DA SILVA, Diretor(a)**, em 12/11/2021, às 12:29, conforme art. 1º, III, "b", da Lei 11.419/2006.



Documento assinado eletronicamente por **ROMMEL PINHEIRO AKEL, Secretário(a)**, em 12/11/2021, às 12:33, conforme art. 1º, III, "b", da Lei 11.419/2006.

A autenticidade do documento pode ser conferida no site [https://sei.tjam.jus.br/sei/controlador\\_externo.php?acao=documento\\_conferir&id\\_orgao\\_acesso\\_externo=0](https://sei.tjam.jus.br/sei/controlador_externo.php?acao=documento_conferir&id_orgao_acesso_externo=0) informando o código verificador **0381720** e o código CRC **C4648A80**.



---

2020/000016714-00

0381720v3



TRIBUNAL DE JUSTIÇA DO ESTADO DO AMAZONAS  
Av. André Araújo, S/N - Bairro Aleixo - CEP 69060-000 - Manaus - AM - www.tjam.jus.br

**ANEXO**

**ANEXO 1 – PLANILHA SINTÉTICA COM SEUS RESPECTIVOS QUANTITATIVOS, VALORES UNITÁRIOS E TOTAIS;**

**TRIBUNAL DE JUSTIÇA DO AMAZONAS  
SECRETARIA DE INFRAESTRUTURA - TJAM**

**PLANILHA ORÇAMENTÁRIA – ADEQUAÇÃO SEGURANÇA FÓRUM EUZA  
BANCO: SINAPI – 08/2021 – Amazonas  
ENCARGOS SOCIAIS: HORA - 83,22% MÊS - 46,59% - PLANILHA DESONERADA – BDI 28,35%**

Orçamento Sintético							
Item	Código	Banco	Descrição	Und	Quant.	Valor Unit	Total
<b>1</b>			<b>ADMINISTRAÇÃO DA OBRA</b>				<b>18.807,58</b>
1.1	90777	SINAPI	ENGENHEIRO CIVIL DE OBRA JUNIOR COM ENCARGOS COMPLEMENTARES	H	120	79,84	9.580,80
1.2	93572	SINAPI	ENCARREGADO GERAL DE OBRAS COM ENCARGOS COMPLEMENTARES	MES	2	4.613,39	9.226,78
<b>2</b>			<b>SERVIÇOS INICIAIS</b>				<b>3.602,02</b>
2.1	74209/001	SINAPI	PLACA DE OBRA EM CHAPA DE AÇO GALVANIZADO	m <sup>2</sup>	3,6	302,20	1.087,92
2.2	97621	SINAPI	DEMOLIÇÃO DE ALVENARIA DE BLOCO FURADO, DE FORMA MANUAL, COM REAPROVEITAMENTO. AF_12/2017	m <sup>3</sup>	12,3	83,39	1.025,69
2.3	73801/001	SINAPI	DEMOLICAO DE PISO DE ALTA RESISTENCIA	m <sup>2</sup>	17	23,44	398,48
2.4	TJAM/CONSTRU - 103	Próprio	DEMOLIÇÃO DE ESTRUTURA METÁLICA	M <sup>2</sup>	17	27,51	467,67
2.5	73992/001	SINAPI	LOCACAO CONVENCIONAL DE OBRA, ATRAVÉS DE GABARITO DE TABUAS CORRIDAS PONTALETADAS A CADA 1,50M, SEM REAPROVEITAMENTO	m <sup>2</sup>	42,38	11,75	497,96
2.6	TJAM/CONST - 488	Próprio	ENGENHEIRO CIVIL CALCULISTA - REVISÃO NBR 6118	H	1	124,30	124,30
<b>3</b>			<b>INFRAESTRUTURA</b>				<b>11.043,09</b>
3.1	94342	SINAPI	ATERRO MANUAL DE VALAS COM AREIA PARA ATERRO E COMPACTAÇÃO MECANIZADA. AF_05/2016	m <sup>3</sup>	22,51	89,43	2.013,06
3.2	93358	SINAPI	ESCAVAÇÃO MANUAL DE VALA COM PROFUNDIDADE MENOR OU IGUAL A 1,30 M. AF_03/2016	m <sup>3</sup>	16,6	61,83	1.026,37
3.3	99439	SINAPI	CONCRETAGEM DE EDIFICAÇÕES (PAREDES E LAJES) FEITAS COM SISTEMA DE FÓRMAS MANUSEÁVEIS, COM CONCRETO USINADO BOMBEÁVEL FCK 25 MPA - LANÇAMENTO, ADENSAMENTO E ACABAMENTO (EXCLUSIVE BOMBA LANÇA). AF_06/2015	m <sup>3</sup>	5,62	671,32	3.772,81
3.4	95240	SINAPI	LASTRO DE CONCRETO MAGRO, APLICADO EM PISOS OU RADIERS, ESPESSURA DE 3 CM. AF_07/2016	m <sup>2</sup>	17,31	17,69	306,21
3.5	96539	SINAPI	FABRICAÇÃO, MONTAGEM E DESMONTAGEM DE FÔRMA PARA VIGA BALDRAME, EM CHAPA DE MADEIRA COMPENSADA RESINADA, E=17 MM, 2 UTILIZAÇÕES. AF_06/2017	m <sup>2</sup>	23	91,17	2.096,91
3.6	96546	SINAPI	ARMAÇÃO DE BLOCO, VIGA BALDRAME OU SAPATA UTILIZANDO AÇO CA-50 DE 10 MM - MONTAGEM. AF_06/2017	KG	55,83	15,39	859,22
3.7	96543	SINAPI	ARMAÇÃO DE BLOCO, VIGA BALDRAME E SAPATA UTILIZANDO AÇO CA-60 DE 5 MM - MONTAGEM. AF_06/2017	KG	20,73	18,79	389,51
3.8	98562	SINAPI	IMPERMEABILIZAÇÃO DE FLOREIRA OU VIGA BALDRAME COM ARGAMASSA DE CIMENTO E AREIA, COM ADITIVO IMPERMEABILIZANTE, E = 2 CM. AF_06/2018	m <sup>2</sup>	15	38,60	579,00
<b>4</b>			<b>SUPER ESTRUTURA</b>				<b>14.298,11</b>
4.1	92419	SINAPI	MONTAGEM E DESMONTAGEM DE FÔRMA DE PILARES RETANGULARES E ESTRUTURAS SIMILARES, PÉ-DIREITO SIMPLES, EM CHAPA DE MADEIRA COMPENSADA RESINADA, 4 UTILIZAÇÕES. AF_09/2020	m <sup>2</sup>	61,45	60,99	3.747,83
4.2	92453	SINAPI	MONTAGEM E DESMONTAGEM DE FÔRMA DE VIGA, ESCORAMENTO COM GARFO DE MADEIRA, PÉ-DIREITO DUPLO, EM CHAPA DE MADEIRA RESINADA, 4 UTILIZAÇÕES. AF_09/2020	m <sup>2</sup>	14,17	169,09	2.396,00
4.3	92778	SINAPI	ARMAÇÃO DE PILAR OU VIGA DE UMA ESTRUTURA CONVENCIONAL DE CONCRETO ARMADO EM UMA EDIFICAÇÃO TÉRREA OU SOBRADO UTILIZANDO AÇO CA-50 DE 10,0 MM - MONTAGEM. AF_12/2015	KG	104,13	15,34	1.597,35
4.4	92779	SINAPI	ARMAÇÃO DE PILAR OU VIGA DE UMA ESTRUTURA CONVENCIONAL DE CONCRETO ARMADO EM UMA EDIFICAÇÃO TÉRREA OU SOBRADO UTILIZANDO AÇO CA-50 DE 12,5 MM - MONTAGEM. AF_12/2015	KG	125	12,95	1.618,75
4.5	92775	SINAPI	ARMAÇÃO DE PILAR OU VIGA DE UMA ESTRUTURA CONVENCIONAL DE CONCRETO ARMADO EM UMA EDIFICAÇÃO TÉRREA OU SOBRADO UTILIZANDO AÇO CA-60 DE 5,0 MM - MONTAGEM. AF_12/2015	KG	90,41	18,83	1.702,42
4.6	99439	SINAPI	CONCRETAGEM DE EDIFICAÇÕES (PAREDES E LAJES) FEITAS COM SISTEMA DE FÓRMAS MANUSEÁVEIS, COM CONCRETO USINADO BOMBEÁVEL FCK 25 MPA - LANÇAMENTO, ADENSAMENTO E ACABAMENTO (EXCLUSIVE BOMBA LANÇA). AF_06/2015	m <sup>3</sup>	4,82	671,32	3.235,76
<b>5</b>			<b>PAREDE E PAINES</b>				<b>7.908,15</b>
5.1	87519	SINAPI	ALVENARIA DE VEDAÇÃO DE BLOCOS CERÂMICOS FURADOS NA HORIZONTAL DE 9X19X19CM (ESPESSURA 9CM) DE PAREDES COM ÁREA LÍQUIDA MAIOR OU IGUAL A 6M <sup>2</sup> COM VÃOS E ARGAMASSA DE ASSENTAMENTO COM PREPARO EM BETONEIRA. AF_06/2014	m <sup>2</sup>	82,08	73,12	6.001,68
5.2	93197	SINAPI	CONTRAVERGA MOLDADA IN LOCO EM CONCRETO PARA VÃOS DE MAIS DE 1,5 M DE COMPRIMENTO. AF_03/2016	M	12,11	76,21	922,90
5.3	93187	SINAPI	VERGA MOLDADA IN LOCO EM CONCRETO PARA JANELAS COM MAIS DE 1,5 M DE VÃO. AF_03/2016	M	12,11	81,22	983,57
<b>6</b>			<b>REVESTIMENTO DE PAREDE</b>				<b>22.884,71</b>
6.1	87893	SINAPI	CHAPISCO APLICADO EM ALVENARIA (SEM PRESENÇA DE VÃOS) E ESTRUTURAS DE CONCRETO DE FACHADA, COM COLHER DE PEDREIRO. ARGAMASSA TRAÇO 1:3 COM PREPARO MANUAL. AF_06/2014	m <sup>2</sup>	180,58	6,15	1.110,56
6.2	89173	SINAPI	(COMPOSIÇÃO REPRESENTATIVA) DO SERVIÇO DE EMBOÇO/MASSA ÚNICA, APLICADO MANUALMENTE, TRAÇO 1:2:8, EM BETONEIRA DE 400L, PAREDES INTERNAS, COM EXECUÇÃO DE TALISCAS, EDIFICAÇÃO HABITACIONAL UNIFAMILIAR (CASAS) E EDIFICAÇÃO PÚBLICA PADRÃO. AF_12/2014	m <sup>2</sup>	180,58	37,84	6.833,14
6.3	87556	SINAPI	MASSA ÚNICA, PARA RECEBIMENTO DE PINTURA, EM ARGAMASSA INDUSTRIALIZADA, PREPARO MECÂNICO, APLICADO COM EQUIPAMENTO DE MISTURA E PROJEÇÃO DE 1,5 M <sup>3</sup> /H DE ARGAMASSA EM FACES INTERNAS DE PAREDES, ESPESSURA DE 10MM, COM EXECUÇÃO DE TALISCAS. AF_06/2014	m <sup>2</sup>	180,58	47,82	8.635,33
6.4	96135	SINAPI	APLICAÇÃO MANUAL DE MASSA ACRÍLICA EM PAREDES EXTERNAS DE CASAS, DUAS DEMÃOS. AF_05/2017	m <sup>2</sup>	167,66	18,33	3.073,20
6.5	88489	SINAPI	APLICAÇÃO MANUAL DE PINTURA COM TINTA LÁTEX ACRÍLICA EM PAREDES, DUAS DEMÃOS. AF_06/2014	m <sup>2</sup>	80,83	11,40	921,46
6.6	88426	SINAPI	APLICAÇÃO MANUAL DE PINTURA COM TINTA TEXTURIZADA ACRÍLICA EM PANOS CEGOS DE FACHADA (SEM PRESENÇA DE VÃOS) DE EDIFÍCIOS DE MÚLTIPLOS PAVIMENTOS, DUAS CORES. AF_06/2014	m <sup>2</sup>	90,29	14,82	1.338,09
6.7	88485	SINAPI	APLICAÇÃO DE FUNDO SELADOR ACRÍLICO EM PAREDES, UMA DEMÃO. AF_06/2014	m <sup>2</sup>	180,58	1,74	314,20

6.8	89170	SINAPI	(COMPOSIÇÃO REPRESENTATIVA) DO SERVIÇO DE REVESTIMENTO CERÂMICO PARA PAREDES INTERNAS, MEIA PAREDE, OU PAREDE INTEIRA, PLACAS TIPO ESMALTADA EXTRA DE 20X20 CM, PARA EDIFICAÇÕES HABITACIONAIS UNIFAMILIAR (CASAS) E EDIFICAÇÕES PÚBLICAS PADRÃO. AF_11/2014	m²	11,74	56,11	658,73
<b>7</b>			<b>COBERTURAS E PROTEÇÕES</b>				<b>121.115,01</b>
<b>7.1</b>			<b>Cobertura parte externa - Guarita</b>				<b>94.148,48</b>
7.1.1	TJAM/CONST - 631	Próprio	ESTRUTURA METÁLICA EM PERFIL COM CHAPA DOBRADA SOLDADO EM AÇO ESTRUTURAL, INCLUSIVE PINTURA - FORNECIMENTO E INSTALAÇÃO	M²	127,94	558,93	71.509,50
7.1.2	TJAM/CONST - 615	Próprio	COBERTIURA EM CHAPA DE POLICARBONATO ALVEOLAR E=6MM, COM FIXAÇÃO	M²	127,94	176,95	22.638,98
<b>7.2</b>			<b>Cobertura parte interna - Guarita</b>				<b>4.249,07</b>
7.2.1	TJAM/CONST - 372	Próprio	ESTRUTURA DE AÇO PARA COBERTURA - FORNECIMENTO E INSTALAÇÃO	M²	17,72	145,80	2.583,57
7.2.2	94213	SINAPI	TELHAMENTO COM TELHA DE AÇO/ALUMÍNIO E = 0,5 MM, COM ATÉ 2 ÁGUAS, INCLUSO IÇAMENTO. AF_07/2019	m²	17,72	93,99	1.665,50
<b>7.3</b>			<b>Cobertura policarbonato - Passarela</b>				<b>19.750,09</b>
7.3.1	TJAM/CONST - 615	Próprio	COBERTIURA EM CHAPA DE POLICARBONATO ALVEOLAR E=6MM, COM FIXAÇÃO	M²	33,5	176,95	5.927,82
7.3.2	TJAM/CONST - 184	Próprio	PERFIL METALON 50X30X1,209 MM - FORNECIMENTO E INSTALAÇÃO	M	42,96	16,58	712,27
7.3.3	92337	SINAPI	TUBO DE AÇO GALVANIZADO COM COSTURA, CLASSE MÉDIA, CONEXÃO RANHURADA, DN 80 (3"), INSTALADO EM PRUMADAS - FORNECIMENTO E INSTALAÇÃO. AF_10/2020	M	9,24	192,35	1.777,31
7.3.4	92335	SINAPI	TUBO DE AÇO GALVANIZADO COM COSTURA, CLASSE MÉDIA, CONEXÃO RANHURADA, DN 50 (2"), INSTALADO EM PRUMADAS - FORNECIMENTO E INSTALAÇÃO. AF_10/2020	M	73,9	117,14	8.656,64
7.3.5	92653	SINAPI	TUBO DE AÇO GALVANIZADO COM COSTURA, CLASSE MÉDIA, CONEXÃO ROSQUEADA, DN 40 (1 1/2"), INSTALADO EM REDE DE ALIMENTAÇÃO PARA SPRINKLER - FORNECIMENTO E INSTALAÇÃO. AF_10/2020	M	22,11	84,85	1.876,03
7.3.6	79498/001	SINAPI	PINTURA A OLEO BRILHANTE SOBRE SUPERFÍCIE METALICA, UMA DEMAIO INCLUSO UMA DEMAIO DE FUNDO ANTICORROSIVO	m²	51,56	13,92	717,71
7.3.7	93358	SINAPI	ESCAVAÇÃO MANUAL DE VALA COM PROFUNDIDADE MENOR OU IGUAL A 1,30 M. AF_03/2016	m³	0,11	61,83	6,80
7.3.8	94964	SINAPI	CONCRETO FCK = 20MPA, TRAÇO 1:2,7:3 (EM MASSA SECA DE CIMENTO/ AREIA MÉDIA/ BRITA 1) - PREPARO MECÂNICO COM BETONEIRA 400 L. AF_05/2021	m³	0,11	528,20	58,10
7.3.9	92873	SINAPI	LANÇAMENTO COM USO DE BALDES, ADENSAMENTO E ACABAMENTO DE CONCRETO EM ESTRUTURAS. AF_12/2015	m³	0,11	158,36	17,41
<b>7.4</b>			<b>Instalações de Águas pluviais</b>				<b>2.967,37</b>
7.4.1	94228	SINAPI	CALHA EM CHAPA DE AÇO GALVANIZADO NÚMERO 24, DESENVOLVIMENTO DE 50 CM, INCLUSO TRANSPORTE VERTICAL. AF_07/2019	M	17,34	68,41	1.186,22
7.4.2	91790	SINAPI	(COMPOSIÇÃO REPRESENTATIVA) DO SERVIÇO DE INSTALAÇÃO DE TUBOS DE PVC, SÉRIE R, ÁGUA PLUVIAL, DN 100 MM (INSTALADO EM RAMAL DE ENCAMINHAMENTO, OU CONDUTORES VERTICAIS), INCLUSIVE CONEXÕES, CORTES E FIXAÇÕES, PARA PRÉDIOS. AF_10/2015	M	28,88	46,53	1.343,78
7.4.3	72285	SINAPI	CAIXA DE AREIA 40X40X40CM EM ALVENARIA - EXECUÇÃO	UN	2	99,43	198,86
7.4.4	94231	SINAPI	RUFO EM CHAPA DE AÇO GALVANIZADO NÚMERO 24, CORTE DE 25 CM, INCLUSO TRANSPORTE VERTICAL. AF_07/2019	M	5,92	40,29	238,51
<b>8</b>			<b>APARELHOS E METAIS</b>				<b>1.446,94</b>
8.1	86903	SINAPI	LAVATÓRIO LOUÇA BRANCA COM COLUNA, 45 X 55CM OU EQUIVALENTE, PADRÃO MÉDIO - FORNECIMENTO E INSTALAÇÃO. AF_01/2020	UN	1	214,46	214,46
8.2	86888	SINAPI	VASO SANITÁRIO SIFONADO COM CAIXA ACOPLADA LOUÇA BRANCA - FORNECIMENTO E INSTALAÇÃO. AF_01/2020	UN	1	275,10	275,10
8.3	86915	SINAPI	TORNEIRA CROMADA DE MESA, 1/2" OU 3/4", PARA LAVATÓRIO, PADRÃO MÉDIO - FORNECIMENTO E INSTALAÇÃO. AF_01/2020	UN	1	100,88	100,88
8.4	74125/002	SINAPI	ESPELHO CRISTAL ESPESSURA 4MM, COM MOLDURA EM ALUMINIO E COMPENSADO 6MM PLASTIFICADO COLADO	m²	1	800,13	800,13
8.5	95545	SINAPI	SABONETEIRA DE PAREDE EM METAL CROMADO, INCLUSO FIXAÇÃO. AF_01/2020	UN	1	30,70	30,70
8.6	95542	SINAPI	PORTA TOALHA ROSTO EM METAL CROMADO, TIPO ARGOLA, INCLUSO FIXAÇÃO. AF_01/2020	UN	1	25,67	25,67
<b>9</b>			<b>ESQUADRIAS</b>				<b>18.524,90</b>
9.1	100689	SINAPI	KIT DE PORTA DE MADEIRA FRISADA, SEMI-OCA (LEVE OU MÉDIA), PADRÃO MÉDIO, 80X210CM, ESPESSURA DE 3,5CM, ITENS INCLUSOS: DOBRADIÇAS, MONTAGEM E INSTALAÇÃO DE BATENTE, FECHADURA COM EXECUÇÃO DO FURO - FORNECIMENTO E INSTALAÇÃO. AF_12/2019	UN	1	649,40	649,40
9.2	94560	SINAPI	JANELA DE AÇO DE CORRER COM 2 FOLHAS PARA VIDRO, COM VIDROS, BATENTE, FERRAGENS E PINTURAS ANTICORROSIVA E DE ACABAMENTO. EXCLUSIVE ALIZAR E CONTRAMARCO. FORNECIMENTO E INSTALAÇÃO. AF_12/2019	m²	4,84	606,03	2.933,18
9.3	100681	SINAPI	KIT DE PORTA DE MADEIRA FRISADA, SEMI-OCA (LEVE OU MÉDIA), PADRÃO MÉDIO, 70X210CM, ESPESSURA DE 3CM, ITENS INCLUSOS: DOBRADIÇAS, MONTAGEM E INSTALAÇÃO DE BATENTE, FECHADURA COM EXECUÇÃO DO FURO - FORNECIMENTO E INSTALAÇÃO. AF_12/2019	UN	1	612,33	612,33
9.4	72118	SINAPI	VIDRO TEMPERADO INCOLOR, ESPESSURA 6MM, FORNECIMENTO E INSTALACAO, INCLUSIVE MASSA PARA VEDACAO	m²	4,67	326,65	1.525,45
9.5	94569	SINAPI	JANELA DE ALUMÍNIO TIPO MAXIM-AR, COM VIDROS, BATENTE E FERRAGENS. EXCLUSIVE ALIZAR, ACABAMENTO E CONTRAMARCO. FORNECIMENTO E INSTALAÇÃO. AF_12/2019	m²	0,55	475,04	261,27
9.6	TJAM/CONST - 634	Próprio	PORTÃO DE ABRIR EM FERRO, 02 FOLHAS, COM MONTANTES EM PERFIL QUADRADO	M²	28,1	446,38	12.543,27
<b>10</b>			<b>INSTALAÇÕES HIDROSSANITÁRIAS</b>				<b>2.078,25</b>
10.1	89957	SINAPI	PONTO DE CONSUMO TERMINAL DE ÁGUA FRIA (SUBRAMAL) COM TUBULAÇÃO DE PVC, DN 25 MM, INSTALADO EM RAMAL DE ÁGUA, INCLUSOS RASGO E CHUMBAMENTO EM ALVENARIA. AF_12/2014	UN	6	104,06	624,36
10.2	93350	SINAPI	COLETOR PREDIAL DE ESGOTO, DA CAIXA ATÉ A REDE (DISTÂNCIA = 10 M, LARGURA DA VALA = 0,65 M), INCLUINDO ESCAVAÇÃO MANUAL, PREPARO DE FUNDO DE VALA E REATERRO MANUAL COM COMPACTAÇÃO MECANIZADA, TUBO PVC P/ REDE COLETORA ESGOTO JEI DN 100 MM E CONEXÕES - FORNECIMENTO E INSTALAÇÃO. AF_03/2016	UN	1	1.020,68	1.020,68
10.3	89709	SINAPI	RALO SIFONADO, PVC, DN 100 X 40 MM, JUNTA SOLDÁVEL, FORNECIDO E INSTALADO EM RAMAL DE DESCARGA OU EM RAMAL DE ESGOTO SANITÁRIO. AF_12/2014	UN	1	10,93	10,93
10.4	74104/001	SINAPI	CAIXA DE INSPEÇÃO EM ALVENARIA DE TIJOLO MACIÇO 60X60X60CM, REVESTIDA INTERNAMENTE COM BARRA LISA (CIMENTO E AREIA, TRAÇO 1:4) E=2,0CM, COM TAMPA PRÉ-MOLDADA DE CONCRETO E FUNDO DE CONCRETO 15MPA TIPO C - ESCAVAÇÃO E CONFECÇÃO	UN	2	197,42	394,84
10.5	94489	SINAPI	REGISTRO DE ESFERA, PVC, SOLDÁVEL, DN 25 MM, INSTALADO EM RESERVAÇÃO DE ÁGUA DE EDIFICAÇÃO QUE POSSUA RESERVATÓRIO DE FIBRA/FIBROCIMENTO FORNECIMENTO E INSTALAÇÃO. AF_06/2016	UN	1	27,44	27,44
<b>11</b>			<b>REVESTIMENTO DE PISO E PAREDE</b>				<b>2.509,93</b>
11.1	94779	SINAPI	(COMPOSIÇÃO REPRESENTATIVA) DO SERVIÇO DE CONTRAPISO EM ARGAMASSA TRAÇO 1:4 (CIM E AREIA), EM BETONEIRA 400 L, ESPESSURA 3 CM ÁREAS SECAS E 3 CM ÁREAS MOLHADAS, PARA EDIFICAÇÃO HABITACIONAL MULTIFAMILIAR (PRÉDIO). AF_11/2014	m²	17,72	40,57	718,90
11.2	87257	SINAPI	REVESTIMENTO CERÂMICO PARA PISO COM PLACAS TIPO ESMALTADA EXTRA DE DIMENSÕES 60X60 CM APLICADA EM AMBIENTES DE ÁREA MAIOR QUE 10 M2. AF_06/2014	m²	17,72	81,93	1.451,79
11.3	88650	SINAPI	RODAPÉ CERÂMICO DE 7CM DE ALTURA COM PLACAS TIPO ESMALTADA EXTRA DE DIMENSÕES 60X60CM. AF_06/2014	M	23,3	14,56	339,24
<b>12</b>			<b>INSTALAÇÕES ELÉTRICA</b>				<b>7.449,99</b>

12.1	TJAM/ELET - 101	Próprio	LUMINARIA 62 X 62 COM 4 LAMP / TUB LED 9 - 10W FORN E INST.	UND	6	221,29	1.327,74
12.2	TJAM/ELET - 02	Próprio	PONTO DE TOMADA DUPLA ATE 600 W / 2P+T 10A - FORN E INST.	UND	10	164,08	1.640,80
12.3	TJAM/ELET - 27	Próprio	PONTO DE ILUMINAÇÃO (MONO/ BIFASICO)+ TERRA - FORN E INST.	UND	12	91,78	1.101,36
12.4	TJAM/ELET - 50	Próprio	CANAleta PVC - ELETRICA + LÓGICA - 80 X 20 MM	m	12	91,34	1.096,08
12.5	83463	SINAPI	QUADRO DE DISTRIBUICAO DE ENERGIA EM CHAPA DE ACO GALVANIZADO, PARA 12 DISJUNTORES TERMOMAGNETICOS MONOPOLARES, COM BARRAMENTO TRIFASICO E NEUTRO - FORNECIMENTO E INSTALACAO	UN	1	403,27	403,27
12.6	74130/006	SINAPI	DISJUNTOR TERMOMAGNETICO TRIPOLAR PADRAO NEMA (AMERICANO) 125 A 150A 240V, FORNECIMENTO E INSTALACAO	UN	1	356,00	356,00
12.7	93663	SINAPI	DISJUNTOR BIPOLAR TIPO DIN, CORRENTE NOMINAL DE 25A - FORNECIMENTO E INSTALACAO. AF_04/2016	UN	5	57,75	288,75
12.8	93654	SINAPI	DISJUNTOR MONOPOLAR TIPO DIN, CORRENTE NOMINAL DE 16A - FORNECIMENTO E INSTALACAO. AF_04/2016	UN	5	11,37	56,85
12.9	TJAM/ELET - 59	Próprio	DISPOSITIVO DPS 20kA FORN E INST	UND	3	79,14	237,42
12.10	97599	SINAPI	LUMINÁRIA DE EMERGÊNCIA, COM 30 LÂMPADAS LED DE 2 W, SEM REATOR - FORNECIMENTO E INSTALACAO. AF_02/2020	UN	2	28,14	56,28
12.11	TJAM/ELET - 29	Próprio	LUMINÁRIA TIPO JABUTI LED 20W – ÁREA EXTERNA - FORN E INST.	UND	8	110,68	885,44
<b>13</b>			<b>SOLEIRAS E PEITORIS</b>				<b>1.420,43</b>
13.1	98689	SINAPI	SOLEIRA EM GRANITO, LARGURA 15 CM, ESPESURA 2,0 CM. AF_09/2020	M	1,76	79,06	139,14
13.2	84088	SINAPI	PEITORIL EM MARMORE BRANCO, LARGURA DE 15CM, ASSENTADO COM ARGAMASSA TRACO 1:4 (CIMENTO E AREIA MEDIA), PREPARO MANUAL DA ARGAMASSA	M	10,53	121,68	1.281,29
<b>14</b>			<b>GRADIL</b>				<b>82.578,70</b>
14.1	73932/001	SINAPI	GRADE DE FERRO EM BARRA CHATA 3/16"	m²	138,32	527,30	72.936,13
14.2	100701	SINAPI	PORTA DE FERRO, DE ABRIR, TIPO GRADE COM CHAPA, COM GUARNIÇÕES. AF_12/2019	m²	5,67	439,89	2.494,17
14.3	98397	SINAPI	PINTURA ANTICORROSIVA DE DUTO METÁLICO. AF_04/2018	m²	145	7,92	1.148,40
14.4	ADAP ONE - 00048	Próprio	BARREIRA DO TIPO CANCELA AUTOMATICA PPA K1 PARA VEICULOS - C/ BRAÇO DE 3 METROS - FORNECIMENTO E INSTALACAO	UND	2	3.000,00	6.000,00
<b>15</b>			<b>FORRO</b>				<b>2.027,87</b>
15.1	96115	SINAPI	FORRO DE FIBRA MINERAL, PARA AMBIENTES COMERCIAIS, INCLUSIVE ESTRUTURA DE FIXACAO. AF_05/2017_P	m²	17,72	114,44	2.027,87
<b>16</b>			<b>LIMPEZA FINAL DA OBRA</b>				<b>1.359,61</b>
16.1	9537	SINAPI	LIMPEZA FINAL DA OBRA	m²	127,94	2,42	309,61
16.2	TJAM/CONST - 75	Próprio	CAIXA COLETORA	UND	3	350,00	1.050,00

**Total sem BDI** 319.055,29  
**Total do BDI (28,35%)** 90.452,17  
**Total Geral com BDI** 409.507,46

Robson Júnior Pereira Peres

Analista Judiciário DVENG – TJAM

Evelyn Guerra Xavier da Silva

Coordenadora de Obras DVENG – TJAM

Rommel Pinheiro Akel

Diretor de Engenharia DVENG – TJAM

Tabela de referência de preço: - SINAPI - SISTEMA NACIONAL DE PESQUISA DE CUSTOS E ÍNDICES DA CONSTRUÇÃO CIVIL – 08/2021 .

Declaro que os quantitativos e os custos relativos a esta planilha orçamentária, estão compatíveis com o projeto de engenharia e com custos dos sistemas: SINAPI, Pesquisa de Mercado e composições TJAM, respectivamente.



Documento assinado eletronicamente por **Robson Júnior Pereira Peres, Analista Judiciário**, em 12/11/2021, às 12:27, conforme art. 1º, III, "b", da Lei 11.419/2006.



Documento assinado eletronicamente por **EVELYN GUERRA XAVIER DA SILVA, Diretor(a)**, em 12/11/2021, às 12:29, conforme art. 1º, III, "b", da Lei 11.419/2006.



Documento assinado eletronicamente por **ROMMEL PINHEIRO AKEL, Secretário(a)**, em 12/11/2021, às 12:33, conforme art. 1º, III, "b", da Lei 11.419/2006.



A autenticidade do documento pode ser conferida no site [https://sei.tjam.jus.br/sei/controlador\\_externo.php?acao=documento\\_conferir&id\\_orgao\\_acesso\\_externo=0](https://sei.tjam.jus.br/sei/controlador_externo.php?acao=documento_conferir&id_orgao_acesso_externo=0) informando o código verificador **0381745** e o código CRC **EDA97698**.



TRIBUNAL DE JUSTIÇA DO ESTADO DO AMAZONAS  
Av. André Araújo, S/N - Bairro Aleixo - CEP 69060-000 - Manaus - AM - www.tjam.jus.br

**ANEXO**

**ANEXO 2 – PLANILHA ANALÍTICA COM COMPOSIÇÃO DETALHADA DO ANEXO I;**

TRIBUNAL DE JUSTIÇA DO AMAZONAS  
SECRETARIA DE INFRAESTRUTURA - TJAM

PLANILHA ORÇAMENTÁRIA – ADEQUAÇÃO SEGURANÇA FÓRUM EUZA  
BANCO: SINAPI – 08/2021 – Amazonas  
ENCARGOS SOCIAIS: HORA - 83,22% MÊS - 46,59% - PLANILHA DESONERADA – BDI 28,35%

**Planilha Orçamentária Analítica**

ADMINISTRAÇÃO DA OBRA								18.807,58		
1.1	Código	Banco	Descrição	Tipo	Und	Quant.	Valor Unit	Total		
Composição	90777	SINAPI	ENGENHEIRO CIVIL DE OBRA JUNIOR COM ENCARGOS COMPLEMENTARES	SEDI - SERVIÇOS DIVERSOS	H	1,0000000	79,84	79,84		
Composição Auxiliar	95402	SINAPI	CURSO DE CAPACITAÇÃO PARA ENGENHEIRO CIVIL DE OBRA JÚNIOR (ENCARGOS COMPLEMENTARES) - HORISTA	SEDI - SERVIÇOS DIVERSOS	H	1,0000000	0,81	0,81		
Insumo	00002706	SINAPI	ENGENHEIRO CIVIL DE OBRA JUNIOR	Mão de Obra	H	1,0000000	77,86	77,86		
Insumo	00043486	SINAPI	EPI - FAMILIA ENGENHEIRO CIVIL - HORISTA (ENCARGOS COMPLEMENTARES - COLETADO CAIXA)	Equipamento	H	1,0000000	0,55	0,55		
Insumo	00037372	SINAPI	EXAMES - HORISTA (COLETADO CAIXA)	Outros	H	1,0000000	0,55	0,55		
Insumo	00043462	SINAPI	FERRAMENTAS - FAMILIA ENGENHEIRO CIVIL - HORISTA (ENCARGOS COMPLEMENTARES - COLETADO CAIXA)	Equipamento	H	1,0000000	0,01	0,01		
Insumo	00037373	SINAPI	SEGURO - HORISTA (COLETADO CAIXA)	Taxas	H	1,0000000	0,06	0,06		
					MO sem LS =>	78,67	LS =>	0,00	MO com LS =>	78,67
					Valor do BDI =>	0,00		Valor com BDI =>	79,84	
						<b>Quant. =&gt;</b>	<b>120,0000000</b>	<b>Preço Total =&gt;</b>	<b>9.580,80</b>	
1.2	Código	Banco	Descrição	Tipo	Und	Quant.	Valor Unit	Total		
Composição	93572	SINAPI	ENCARREGADO GERAL DE OBRAS COM ENCARGOS COMPLEMENTARES	SEDI - SERVIÇOS DIVERSOS	MES	1,0000000	4.613,39	4.613,39		
Composição Auxiliar	95422	SINAPI	CURSO DE CAPACITAÇÃO PARA ENCARREGADO GERAL DE OBRAS (ENCARGOS COMPLEMENTARES) - MENSALISTA	SEDI - SERVIÇOS DIVERSOS	MES	1,0000000	49,38	49,38		
Insumo	00043499	SINAPI	EPI - FAMILIA ENCARREGADO GERAL - MENSALISTA (ENCARGOS COMPLEMENTARES - COLETADO CAIXA)	Equipamento	MES	1,0000000	177,24	177,24		
Insumo	00040818	SINAPI	ENCARREGADO GERAL DE OBRAS (MENSALISTA)	Mão de Obra	MES	1,0000000	4.256,97	4.256,97		
Insumo	00040863	SINAPI	EXAMES - MENSALISTA (COLETADO CAIXA)	Material	MES	1,0000000	103,70	103,70		
Insumo	00043475	SINAPI	FERRAMENTAS - FAMILIA ENCARREGADO GERAL - MENSALISTA (ENCARGOS COMPLEMENTARES - COLETADO CAIXA)	Equipamento	MES	1,0000000	14,97	14,97		
Insumo	00040864	SINAPI	SEGURO - MENSALISTA (COLETADO CAIXA)	Material	MES	1,0000000	11,13	11,13		
					MO sem LS =>	4.306,35	LS =>	0,00	MO com LS =>	4.306,35
					Valor do BDI =>	0,00		Valor com BDI =>	4.613,39	
						<b>Quant. =&gt;</b>	<b>2,0000000</b>	<b>Preço Total =&gt;</b>	<b>9.226,78</b>	
2	SERVIÇOS INICIAIS							3.602,02		
2.1	Código	Banco	Descrição	Tipo	Und	Quant.	Valor Unit	Total		
Composição	74209/001	SINAPI	PLACA DE OBRA EM CHAPA DE ACO GALVANIZADO	CANT - CANTEIRO DE OBRAS	m²	1,0000000	302,20	302,20		
Composição Auxiliar	94962	SINAPI	CONCRETO MAGRO PARA LASTRO, TRAÇO 1:4,5:4,5 (CIMENTO/ AREIA MÉDIA/ BRITA 1) - PREPARO MECÂNICO COM BETONEIRA 400 L. AF_07/2016	FUES - FUNDAÇÕES E ESTRUTURAS	m³	0,0100000	411,53	4,11		
Composição Auxiliar	88262	SINAPI	CARPINTEIRO DE FORMAS COM ENCARGOS COMPLEMENTARES	SEDI - SERVIÇOS DIVERSOS	H	1,0000000	18,85	18,85		
Composição Auxiliar	88316	SINAPI	SERVENTE COM ENCARGOS COMPLEMENTARES	SEDI - SERVIÇOS DIVERSOS	H	2,0000000	15,63	31,26		
Insumo	00005075	SINAPI	PREGO DE AÇO POLIDO COM CABECA 18 X 30 (2 3/4 X 10)	Material	KG	0,1100000	16,53	1,81		
Insumo	00004813	SINAPI	PLACA DE OBRA (PARA CONSTRUÇÃO CIVIL) EM CHAPA GALVANIZADA *N. 22*, ADESIVADA, DE *2,0 X 1,125* M	Material	m²	1,0000000	225,00	225,00		
Insumo	00004491	SINAPI	PONTALETE DE MADEIRA NAO APARELHADA *7,5 X 7,5* CM (3 X 3 ") PINUS, MISTA OU EQUIVALENTE DA REGIAO	Material	M	4,0000000	4,07	16,28		
Insumo	00004417	SINAPI	SARRAFO DE MADEIRA NAO APARELHADA *2,5 X 7* CM, MACARANDUBA, ANGELIM OU EQUIVALENTE DA REGIAO	Material	M	1,0000000	4,89	4,89		
					MO sem LS =>	31,79	LS =>	0,00	MO com LS =>	31,79
					Valor do BDI =>	0,00		Valor com BDI =>	302,20	
						<b>Quant. =&gt;</b>	<b>3,6000000</b>	<b>Preço Total =&gt;</b>	<b>1.087,92</b>	
2.2	Código	Banco	Descrição	Tipo	Und	Quant.	Valor Unit	Total		
Composição	97621	SINAPI	DEMOLIÇÃO DE ALVENARIA DE BLOCO FURADO, DE FORMA MANUAL, COM REAPROVEITAMENTO. AF_12/2017	SERP - SERVIÇOS PRELIMINARES	m³	1,0000000	83,39	83,39		
Composição Auxiliar	88316	SINAPI	SERVENTE COM ENCARGOS COMPLEMENTARES	SEDI - SERVIÇOS DIVERSOS	H	4,7697000	15,63	74,55		
Composição Auxiliar	88309	SINAPI	PEDREIRO COM ENCARGOS COMPLEMENTARES	SEDI - SERVIÇOS DIVERSOS	H	0,4616000	19,17	8,84		
					MO sem LS =>	50,64	LS =>	0,00	MO com LS =>	50,64
					Valor do BDI =>	0,00		Valor com BDI =>	83,39	
						<b>Quant. =&gt;</b>	<b>12,3000000</b>	<b>Preço Total =&gt;</b>	<b>1.025,69</b>	

2.3	Código	Banco	Descrição	Tipo	Und	Quant.	Valor Unit	Total	
Composição	73801/001	SINAPI	DEMOLICAO DE PISO DE ALTA RESISTENCIA	SERP - SERVIÇOS PRELIMINARES	m²	1,0000000	23,44	23,44	
Composição Auxiliar	88316	SINAPI	SERVENTE COM ENCARGOS COMPLEMENTARES	SEDI - SERVIÇOS DIVERSOS	H	1,5000000	15,63	23,44	
				MO sem LS =>	14,07	LS =>	0,00	MO com LS =>	14,07
				Valor do BDI =>	0,00			Valor com BDI =>	23,44
						<b>Quant. =&gt;</b>	<b>17,0000000</b>	<b>Preço Total =&gt;</b>	<b>398,48</b>

2.4	Código	Banco	Descrição	Tipo	Und	Quant.	Valor Unit	Total	
Composição	TJAM/CONSTRU - 103	Próprio	DEMOLIÇÃO DE ESTRUTURA METÁLICA	INEL - INSTALAÇÃO ELÉTRICA/ELETRIFICAÇÃO E ILUMINAÇÃO EXTERNA	M²	1,0000000	27,51	27,51	
Composição Auxiliar	88238	SINAPI	AJUDANTE DE ARMADOR COM ENCARGOS COMPLEMENTARES	SEDI - SERVIÇOS DIVERSOS	H	1,5000000	15,22	22,83	
Composição Auxiliar	88316	SINAPI	SERVENTE COM ENCARGOS COMPLEMENTARES	SEDI - SERVIÇOS DIVERSOS	H	0,3000000	15,63	4,68	
				MO sem LS =>	16,10	LS =>	0,00	MO com LS =>	16,10
				Valor do BDI =>	0,00			Valor com BDI =>	27,51
						<b>Quant. =&gt;</b>	<b>17,0000000</b>	<b>Preço Total =&gt;</b>	<b>467,67</b>

2.5	Código	Banco	Descrição	Tipo	Und	Quant.	Valor Unit	Total	
Composição	73992/001	SINAPI	LOCACAO CONVENCIONAL DE OBRA, ATRAVÉS DE GABARITO DE TABUAS CORRIDAS PONTALETADAS A CADA 1,50M, SEM REAPROVEITAMENTO	SERT - SERVIÇOS TÉCNICOS	m²	1,0000000	11,75	11,75	
Composição Auxiliar	88262	SINAPI	CARPINTEIRO DE FORMAS COM ENCARGOS COMPLEMENTARES	SEDI - SERVIÇOS DIVERSOS	H	0,1300000	18,85	2,45	
Composição Auxiliar	88316	SINAPI	SERVENTE COM ENCARGOS COMPLEMENTARES	SEDI - SERVIÇOS DIVERSOS	H	0,1300000	15,63	2,03	
Insumo	00004491	SINAPI	PONTALETE DE MADEIRA NAO APARELHADA *7,5 X 7,5* CM (3 X 3 ") PINUS, MISTA OU EQUIVALENTE DA REGIAO	Material	M	0,2500000	4,07	1,01	
Insumo	00005061	SINAPI	PREGO DE ACO POLIDO COM CABECA 18 X 27 (2 1/2 X 10)	Material	KG	0,0100000	16,25	0,16	
Insumo	00006189	SINAPI	TABUA DE MADEIRA NAO APARELHADA *2,5 X 30* CM, CEDRINHO OU EQUIVALENTE DA REGIAO	Material	M	0,3170000	18,56	5,88	
Insumo	00000337	SINAPI	ARAME RECOZIDO 18 BWG, 1,25 MM (0,01 KG/M)	Material	KG	0,0200000	11,10	0,22	
				MO sem LS =>	2,84	LS =>	0,00	MO com LS =>	2,84
				Valor do BDI =>	0,00			Valor com BDI =>	11,75
						<b>Quant. =&gt;</b>	<b>42,3800000</b>	<b>Preço Total =&gt;</b>	<b>497,96</b>

2.6	Código	Banco	Descrição	Tipo	Und	Quant.	Valor Unit	Total	
Composição	TJAM/CONST - 488	Próprio	ENGENHEIRO CIVIL CALCULISTA - REVISÃO NBR 6118	SERT - SERVIÇOS TÉCNICOS	H	1,0000000	124,30	124,30	
Composição Auxiliar	101373	SINAPI	ENGENHEIRO CIVIL SENIOR COM ENCARGOS COMPLEMENTARES	SEDI - SERVIÇOS DIVERSOS	H	1,0000000	124,30	124,30	
				MO sem LS =>	123,13	LS =>	0,00	MO com LS =>	123,13
				Valor do BDI =>	0,00			Valor com BDI =>	124,30
						<b>Quant. =&gt;</b>	<b>1,0000000</b>	<b>Preço Total =&gt;</b>	<b>124,30</b>

3	Código	Banco	Descrição	Tipo	Und	Quant.	Valor Unit	Total	
			<b>INFRAESTRUTURA</b>					<b>11.043,09</b>	
3.1									
Composição	94342	SINAPI	ATERRO MANUAL DE VALAS COM AREIA PARA ATERRO E COMPACTAÇÃO MECANIZADA. AF_05/2016	MOVMT - MOVIMENTO DE TERRA	m³	1,0000000	89,43	89,43	
Composição Auxiliar	5901	SINAPI	CAMINHÃO PIPA 10.000 L TRUCADO, PESO BRUTO TOTAL 23.000 KG, CARGA ÚTIL MÁXIMA 15.935 KG, DISTÂNCIA ENTRE EIXOS 4,8 M, POTÊNCIA 230 CV, INCLUSIVE TANQUE DE AÇO PARA TRANSPORTE DE ÁGUA - CHP DIURNO. AF_06/2014	CHOR - CUSTOS HORÁRIOS DE MÁQUINAS E EQUIPAMENTOS	CHP	0,0060000	219,09	1,31	
Composição Auxiliar	91534	SINAPI	COMPACTADOR DE SOLOS DE PERCUSSÃO (SOQUETE) COM MOTOR A GASOLINA 4 TEMPOS, POTÊNCIA 4 CV - CHI DIURNO. AF_08/2015	CHOR - CUSTOS HORÁRIOS DE MÁQUINAS E EQUIPAMENTOS	CHI	0,2540000	28,19	7,16	
Composição Auxiliar	91533	SINAPI	COMPACTADOR DE SOLOS DE PERCUSSÃO (SOQUETE) COM MOTOR A GASOLINA 4 TEMPOS, POTÊNCIA 4 CV - CHP DIURNO. AF_08/2015	CHOR - CUSTOS HORÁRIOS DE MÁQUINAS E EQUIPAMENTOS	CHP	0,2740000	35,08	9,61	
Composição Auxiliar	5903	SINAPI	CAMINHÃO PIPA 10.000 L TRUCADO, PESO BRUTO TOTAL 23.000 KG, CARGA ÚTIL MÁXIMA 15.935 KG, DISTÂNCIA ENTRE EIXOS 4,8 M, POTÊNCIA 230 CV, INCLUSIVE TANQUE DE AÇO PARA TRANSPORTE DE ÁGUA - CHI DIURNO. AF_06/2014	CHOR - CUSTOS HORÁRIOS DE MÁQUINAS E EQUIPAMENTOS	CHI	0,0030000	42,30	0,12	
Composição Auxiliar	88316	SINAPI	SERVENTE COM ENCARGOS COMPLEMENTARES	SEDI - SERVIÇOS DIVERSOS	H	0,6590000	15,63	10,30	
Insumo	00000368	SINAPI	AREIA PARA ATERRO - POSTO JAZIDA/FORNECEDOR (RETIRADO NA JAZIDA, SEM TRANSPORTE)	Material	m³	1,2500000	48,75	60,93	
				MO sem LS =>	17,91	LS =>	0,00	MO com LS =>	17,91
				Valor do BDI =>	0,00			Valor com BDI =>	89,43
						<b>Quant. =&gt;</b>	<b>22,5100000</b>	<b>Preço Total =&gt;</b>	<b>2.013,06</b>

3.2	Código	Banco	Descrição	Tipo	Und	Quant.	Valor Unit	Total	
Composição	93358	SINAPI	ESCAVAÇÃO MANUAL DE VALA COM PROFUNDIDADE MENOR OU IGUAL A 1,30 M. AF_03/2016	MOVMT - MOVIMENTO DE TERRA	m³	1,0000000	61,83	61,83	
Composição Auxiliar	88316	SINAPI	SERVENTE COM ENCARGOS COMPLEMENTARES	SEDI - SERVIÇOS DIVERSOS	H	3,9560000	15,63	61,83	
				MO sem LS =>	37,10	LS =>	0,00	MO com LS =>	37,10
				Valor do BDI =>	0,00			Valor com BDI =>	61,83
						<b>Quant. =&gt;</b>	<b>16,6000000</b>	<b>Preço Total =&gt;</b>	<b>1.026,37</b>

3.3	Código	Banco	Descrição	Tipo	Und	Quant.	Valor Unit	Total
-----	--------	-------	-----------	------	-----	--------	------------	-------

Composição	99439	SINAPI	CONCRETAGEM DE EDIFICAÇÕES (PAREDES E LAJES) FEITAS COM SISTEMA DE FÓRMAS MANUSEÁVEIS, COM CONCRETO USINADO BOMBEÁVEL FCK 25 MPA - LANÇAMENTO, ADENSAMENTO E ACABAMENTO (EXCLUSIVE BOMBA LANÇA). AF_06/2015	FUES - FUNDAÇÕES E ESTRUTURAS	m³	1,0000000	671,32	671,32		
Composição Auxiliar	90587	SINAPI	VIBRADOR DE IMERSÃO, DIÂMETRO DE PONTEIRA 45MM, MOTOR ELÉTRICO TRIFÁSICO POTÊNCIA DE 2 CV - CHI DIURNO. AF_06/2015	CHOR - CUSTOS HORÁRIOS DE MÁQUINAS E EQUIPAMENTOS	CHI	0,1030000	0,39	0,04		
Composição Auxiliar	90586	SINAPI	VIBRADOR DE IMERSÃO, DIÂMETRO DE PONTEIRA 45MM, MOTOR ELÉTRICO TRIFÁSICO POTÊNCIA DE 2 CV - CHP DIURNO. AF_06/2015	CHOR - CUSTOS HORÁRIOS DE MÁQUINAS E EQUIPAMENTOS	CHP	0,0600000	1,78	0,10		
Composição Auxiliar	88309	SINAPI	PEDREIRO COM ENCARGOS COMPLEMENTARES	SEDI - SERVIÇOS DIVERSOS	H	0,6530000	19,17	12,51		
Composição Auxiliar	88262	SINAPI	CARPINTEIRO DE FORMAS COM ENCARGOS COMPLEMENTARES	SEDI - SERVIÇOS DIVERSOS	H	0,1630000	18,85	3,07		
Composição Auxiliar	88316	SINAPI	SERVENTE COM ENCARGOS COMPLEMENTARES	SEDI - SERVIÇOS DIVERSOS	H	0,7340000	15,63	11,47		
Insumo	00038408	SINAPI	CONCRETO USINADO BOMBEAVEL, CLASSE DE RESISTENCIA C25, COM BRITA 0 E 1, SLUMP = 190 +/- 20 MM, EXCLUI SERVICO DE BOMBEAMENTO (NBR 8953)	Material	m³	1,0900000	590,95	644,13		
					MO sem LS =>	17,29	LS =>	0,00	MO com LS =>	17,29
					Valor do BDI =>	0,00			Valor com BDI =>	671,32
					<b>Quant. =&gt;</b>	<b>5,6200000</b>	<b>Preço Total =&gt;</b>	<b>3.772,81</b>		

3.4	Código	Banco	Descrição	Tipo	Und	Quant.	Valor Unit	Total		
Composição	95240	SINAPI	LASTRO DE CONCRETO MAGRO, APLICADO EM PISOS OU RADIERS, ESPESSURA DE 3 CM. AF_07/2016	FUES - FUNDAÇÕES E ESTRUTURAS	m²	1,0000000	17,69	17,69		
Composição Auxiliar	94968	SINAPI	CONCRETO MAGRO PARA LASTRO, TRAÇO 1:4,5:4,5 (CIMENTO/ AREIA MÉDIA/ BRITA 1) - PREPARO MECÂNICO COM BETONEIRA 600 L. AF_07/2016	FUES - FUNDAÇÕES E ESTRUTURAS	m³	0,0339000	409,60	13,88		
Composição Auxiliar	88316	SINAPI	SERVENTE COM ENCARGOS COMPLEMENTARES	SEDI - SERVIÇOS DIVERSOS	H	0,0444000	15,63	0,69		
Composição Auxiliar	88309	SINAPI	PEDREIRO COM ENCARGOS COMPLEMENTARES	SEDI - SERVIÇOS DIVERSOS	H	0,1631000	19,17	3,12		
					MO sem LS =>	3,85	LS =>	0,00	MO com LS =>	3,85
					Valor do BDI =>	0,00			Valor com BDI =>	17,69
					<b>Quant. =&gt;</b>	<b>17,3100000</b>	<b>Preço Total =&gt;</b>	<b>306,21</b>		

3.5	Código	Banco	Descrição	Tipo	Und	Quant.	Valor Unit	Total		
Composição	96539	SINAPI	FABRICAÇÃO, MONTAGEM E DESMONTAGEM DE FÓRMA PARA VIGA BALDRAME, EM CHAPA DE MADEIRA COMPENSADA RESINADA, E=17 MM, 2 UTILIZAÇÕES. AF_06/2017	FUES - FUNDAÇÕES E ESTRUTURAS	m²	1,0000000	91,17	91,17		
Composição Auxiliar	91692	SINAPI	SERRA CIRCULAR DE BANCADA COM MOTOR ELÉTRICO POTÊNCIA DE 5HP, COM COIFA PARA DISCO 10" - CHP DIURNO. AF_08/2015	CHOR - CUSTOS HORÁRIOS DE MÁQUINAS E EQUIPAMENTOS	CHP	0,0260000	30,41	0,79		
Composição Auxiliar	91693	SINAPI	SERRA CIRCULAR DE BANCADA COM MOTOR ELÉTRICO POTÊNCIA DE 5HP, COM COIFA PARA DISCO 10" - CHI DIURNO. AF_08/2015	CHOR - CUSTOS HORÁRIOS DE MÁQUINAS E EQUIPAMENTOS	CHI	0,0550000	27,51	1,51		
Composição Auxiliar	88239	SINAPI	AJUDANTE DE CARPINTEIRO COM ENCARGOS COMPLEMENTARES	SEDI - SERVIÇOS DIVERSOS	H	0,7630000	16,19	12,35		
Composição Auxiliar	88262	SINAPI	CARPINTEIRO DE FORMAS COM ENCARGOS COMPLEMENTARES	SEDI - SERVIÇOS DIVERSOS	H	1,9380000	18,85	36,53		
Insumo	00001358	SINAPI	CHAPA DE MADEIRA COMPENSADA RESINADA PARA FORMA DE CONCRETO, DE *2,2 X 1,1* M, E = 17 MM	Material	m²	0,5930000	46,89	27,80		
Insumo	00002692	SINAPI	DESMOLDANTE PROTETOR PARA FORMAS DE MADEIRA, DE BASE OLEOSA EMULSIONADA EM AGUA	Material	L	0,0100000	4,52	0,04		
Insumo	00004491	SINAPI	PONTALETE DE MADEIRA NAO APARELHADA *7,5 X 7,5* CM (3 X 3 ") PINUS, MISTA OU EQUIVALENTE DA REGIAO	Material	M	2,2940000	4,07	9,33		
Insumo	00040304	SINAPI	PREGO DE AÇO POLIDO COM CABECA DUPLA 17 X 27 (2 1/2 X 11)	Material	KG	0,0100000	20,40	0,20		
Insumo	00020247	SINAPI	PREGO DE AÇO POLIDO COM CABECA 15 X 15 (1 1/4 X 13)	Material	KG	0,0070000	18,30	0,12		
Insumo	00005073	SINAPI	PREGO DE AÇO POLIDO COM CABECA 17 X 24 (2 1/4 X 11)	Material	KG	0,0350000	16,85	0,58		
Insumo	00004517	SINAPI	SARRAFO DE MADEIRA NAO APARELHADA *2,5 X 7,5* CM (1 X 3 ") PINUS, MISTA OU EQUIVALENTE DA REGIAO	Material	M	1,3590000	1,42	1,92		
					MO sem LS =>	33,73	LS =>	0,00	MO com LS =>	33,73
					Valor do BDI =>	0,00			Valor com BDI =>	91,17
					<b>Quant. =&gt;</b>	<b>23,0000000</b>	<b>Preço Total =&gt;</b>	<b>2.096,91</b>		

3.6	Código	Banco	Descrição	Tipo	Und	Quant.	Valor Unit	Total		
Composição	96546	SINAPI	ARMAÇÃO DE BLOCO, VIGA BALDRAME OU SAPATA UTILIZANDO AÇO CA-50 DE 10 MM - MONTAGEM. AF_06/2017	FUES - FUNDAÇÕES E ESTRUTURAS	KG	1,0000000	15,39	15,39		
Composição Auxiliar	92794	SINAPI	CORTE E DOBRA DE AÇO CA-50, DIÂMETRO DE 10,0 MM, UTILIZADO EM ESTRUTURAS DIVERSAS, EXCETO LAJES. AF_12/2015	FUES - FUNDAÇÕES E ESTRUTURAS	KG	1,0000000	12,56	12,56		
Composição Auxiliar	88245	SINAPI	ARMADOR COM ENCARGOS COMPLEMENTARES	SEDI - SERVIÇOS DIVERSOS	H	0,0890000	20,54	1,82		
Composição Auxiliar	88238	SINAPI	AJUDANTE DE ARMADOR COM ENCARGOS COMPLEMENTARES	SEDI - SERVIÇOS DIVERSOS	H	0,0290000	15,22	0,44		
Insumo	00043132	SINAPI	ARAME RECOZIDO 16 BWG, D = 1,65 MM (0,016 KG/M) OU 18 BWG, D = 1,25 MM (0,01 KG/M)	Material	KG	0,0250000	19,53	0,48		
Insumo	00039017	SINAPI	ESPACADOR / DISTANCIADOR CIRCULAR COM ENTRADA LATERAL, EM PLÁSTICO, PARA VERGALHAO *4,2 A 12,5* MM, COBRIMENTO 20 MM	Material	UN	0,4655000	0,21	0,09		
					MO sem LS =>	1,69	LS =>	0,00	MO com LS =>	1,69
					Valor do BDI =>	0,00			Valor com BDI =>	15,39

					Quant. =>	55,8300000	Preço Total =>	859,22	
<b>3.7</b>	<b>Código</b>	<b>Banco</b>	<b>Descrição</b>	<b>Tipo</b>	<b>Und</b>	<b>Quant.</b>	<b>Valor Unit</b>	<b>Total</b>	
Composição	96543	SINAPI	ARMAÇÃO DE BLOCO, VIGA BALDRAME E SAPATA UTILIZANDO AÇO CA-60 DE 5 MM - MONTAGEM. AF_06/2017	FUES - FUNDAÇÕES E ESTRUTURAS	KG	1,0000000	18,79	18,79	
Composição Auxiliar	92791	SINAPI	CORTE E DOBRA DE AÇO CA-60, DIÂMETRO DE 5,0 MM, UTILIZADO EM ESTRUTURAS DIVERSAS, EXCETO LAJES. AF_12/2015	FUES - FUNDAÇÕES E ESTRUTURAS	KG	1,0000000	12,95	12,95	
Composição Auxiliar	88245	SINAPI	ARMADOR COM ENCARGOS COMPLEMENTARES	SEDI - SERVIÇOS DIVERSOS	H	0,1945000	20,54	3,99	
Composição Auxiliar	88238	SINAPI	AJUDANTE DE ARMADOR COM ENCARGOS COMPLEMENTARES	SEDI - SERVIÇOS DIVERSOS	H	0,0635000	15,22	0,96	
Insumo	00043132	SINAPI	ARAME RECOZIDO 16 BWG, D = 1,65 MM (0,016 KG/M) OU 18 BWG, D = 1,25 MM (0,01 KG/M)	Material	KG	0,0250000	19,53	0,48	
Insumo	00039017	SINAPI	ESPAÇADOR / DISTANCIADOR CIRCULAR COM ENTRADA LATERAL, EM PLÁSTICO, PARA VERGALHAO *4,2 A 12,5* MM, COBRIMENTO 20 MM	Material	UN	1,9665000	0,21	0,41	
				MO sem LS =>	4,49	LS =>	0,00	MO com LS =>	4,49
				Valor do BDI =>	0,00			Valor com BDI =>	18,79
					<b>Quant. =&gt;</b>	<b>20,7300000</b>	<b>Preço Total =&gt;</b>	<b>389,51</b>	

<b>3.8</b>	<b>Código</b>	<b>Banco</b>	<b>Descrição</b>	<b>Tipo</b>	<b>Und</b>	<b>Quant.</b>	<b>Valor Unit</b>	<b>Total</b>	
Composição	98562	SINAPI	IMPERMEABILIZAÇÃO DE FLOREIRA OU VIGA BALDRAME COM ARGAMASSA DE CIMENTO E AREIA, COM ADITIVO IMPERMEABILIZANTE, E = 2 CM. AF_06/2018	IMPE - IMPERMEABILIZAÇÕES E PROTEÇÕES DIVERSAS	m²	1,0000000	38,60	38,60	
Composição Auxiliar	87298	SINAPI	ARGAMASSA TRAÇO 1:3 (EM VOLUME DE CIMENTO E AREIA MÉDIA ÚMIDA) PARA CONTRAPISO, PREPARO MECÂNICO COM BETONEIRA 400 L. AF_08/2019	SEDI - SERVIÇOS DIVERSOS	m³	0,0250000	786,93	19,67	
Composição Auxiliar	88316	SINAPI	SERVENTE COM ENCARGOS COMPLEMENTARES	SEDI - SERVIÇOS DIVERSOS	H	0,1480000	15,63	2,31	
Composição Auxiliar	88309	SINAPI	PEDREIRO COM ENCARGOS COMPLEMENTARES	SEDI - SERVIÇOS DIVERSOS	H	0,7300000	19,17	13,99	
Insumo	00000123	SINAPI	ADITIVO IMPERMEABILIZANTE DE PEGA NORMAL PARA ARGAMASSAS E CONCRETOS SEM ARMACAO, LIQUIDO E ISENTO DE CLORETOS	Material	L	0,5590000	4,71	2,63	
				MO sem LS =>	12,43	LS =>	0,00	MO com LS =>	12,43
				Valor do BDI =>	0,00			Valor com BDI =>	38,60
					<b>Quant. =&gt;</b>	<b>15,0000000</b>	<b>Preço Total =&gt;</b>	<b>579,00</b>	

<b>4</b>			<b>SUPER ESTRUTURA</b>					<b>14.298,11</b>	
<b>4.1</b>	<b>Código</b>	<b>Banco</b>	<b>Descrição</b>	<b>Tipo</b>	<b>Und</b>	<b>Quant.</b>	<b>Valor Unit</b>	<b>Total</b>	
Composição	92419	SINAPI	MONTAGEM E DESMONTAGEM DE FÔRMA DE PILARES RETANGULARES E ESTRUTURAS SIMILARES, PÉ-DIREITO SIMPLES, EM CHAPA DE MADEIRA COMPENSADA RESINADA, 4 UTILIZAÇÕES. AF_09/2020	FUES - FUNDAÇÕES E ESTRUTURAS	m²	1,0000000	60,99	60,99	
Composição Auxiliar	92263	SINAPI	FABRICAÇÃO DE FÔRMA PARA PILARES E ESTRUTURAS SIMILARES, EM CHAPA DE MADEIRA COMPENSADA RESINADA, E = 17 MM. AF_09/2020	FUES - FUNDAÇÕES E ESTRUTURAS	m²	0,2630000	123,15	32,38	
Composição Auxiliar	88239	SINAPI	AJUDANTE DE CARPINTEIRO COM ENCARGOS COMPLEMENTARES	SEDI - SERVIÇOS DIVERSOS	H	0,1590000	16,19	2,57	
Composição Auxiliar	88262	SINAPI	CARPINTEIRO DE FORMAS COM ENCARGOS COMPLEMENTARES	SEDI - SERVIÇOS DIVERSOS	H	0,8660000	18,85	16,32	
Insumo	00002692	SINAPI	DESMOLDANTE PROTETOR PARA FORMAS DE MADEIRA, DE BASE OLEOSA EMULSIONADA EM AGUA	Material	L	0,0100000	4,52	0,04	
Insumo	00040271	SINAPI	LOCACAO DE APRUMADOR METALICO DE PILAR, COM ALTURA E ANGULO REGULAVEIS, EXTENSAO DE *1,50* A *2,80* M	Equipamento	MES	0,1960000	8,45	1,65	
Insumo	00040287	SINAPI	LOCACAO DE BARRA DE ANCORAGEM DE 0,80 A 1,20 M DE EXTENSAO, COM ROSCA DE 5/8", INCLUINDO PORCA E FLANGE	Equipamento	MES	0,7850000	3,25	2,55	
Insumo	00040275	SINAPI	LOCACAO DE VIGA SANDUICHE METALICA VAZADA PARA TRAVAMENTO DE PILARES, ALTURA DE *8* CM, LARGURA DE *6* CM E EXTENSAO DE 2 M	Equipamento	MES	0,3930000	13,00	5,10	
Insumo	00040304	SINAPI	PREGO DE AÇO POLIDO COM CABECA DUPLA 17 X 27 (2 1/2 X 11)	Material	KG	0,0190000	20,40	0,38	
				MO sem LS =>	18,68	LS =>	0,00	MO com LS =>	18,68
				Valor do BDI =>	0,00			Valor com BDI =>	60,99
					<b>Quant. =&gt;</b>	<b>61,4500000</b>	<b>Preço Total =&gt;</b>	<b>3.747,83</b>	

<b>4.2</b>	<b>Código</b>	<b>Banco</b>	<b>Descrição</b>	<b>Tipo</b>	<b>Und</b>	<b>Quant.</b>	<b>Valor Unit</b>	<b>Total</b>
Composição	92453	SINAPI	MONTAGEM E DESMONTAGEM DE FÔRMA DE VIGA, ESCORAMENTO COM GARFO DE MADEIRA, PÉ-DIREITO DUPLO, EM CHAPA DE MADEIRA RESINADA, 4 UTILIZAÇÕES. AF_09/2020	FUES - FUNDAÇÕES E ESTRUTURAS	m²	1,0000000	169,09	169,09
Composição Auxiliar	92265	SINAPI	FABRICAÇÃO DE FÔRMA PARA VIGAS, EM CHAPA DE MADEIRA COMPENSADA RESINADA, E = 17 MM. AF_09/2020	FUES - FUNDAÇÕES E ESTRUTURAS	m²	0,4140000	94,93	39,30
Composição Auxiliar	92272	SINAPI	FABRICAÇÃO DE ESCORAS DE VIGA DO TIPO GARFO, EM MADEIRA. AF_09/2020	FUES - FUNDAÇÕES E ESTRUTURAS	M	3,4580000	25,80	89,21
Composição Auxiliar	88239	SINAPI	AJUDANTE DE CARPINTEIRO COM ENCARGOS COMPLEMENTARES	SEDI - SERVIÇOS DIVERSOS	H	0,2810000	16,19	4,54
Composição Auxiliar	88262	SINAPI	CARPINTEIRO DE FORMAS COM ENCARGOS COMPLEMENTARES	SEDI - SERVIÇOS DIVERSOS	H	1,5310000	18,85	28,85
Insumo	00002692	SINAPI	DESMOLDANTE PROTETOR PARA FORMAS DE MADEIRA, DE BASE OLEOSA EMULSIONADA EM AGUA	Material	L	0,0100000	4,52	0,04
Insumo	00040304	SINAPI	PREGO DE AÇO POLIDO COM CABECA DUPLA 17 X 27 (2 1/2 X 11)	Material	KG	0,0490000	20,40	0,99
Insumo	00006193	SINAPI	TABUA NAO APARELHADA *2,5 X 20* CM, EM MACARANDUBA, ANGELIM OU EQUIVALENTE DA REGIAO - BRUTA	Material	M	0,4850000	12,71	6,16

MO sem LS => 40,43 LS => 0,00 MO com LS => 40,43  
 Valor do BDI => 0,00 Valor com BDI => 169,09  
**Quant. => 14,1700000 Preço Total => 2.396,00**

4.3	Código	Banco	Descrição	Tipo	Und	Quant.	Valor Unit	Total		
Composição	92778	SINAPI	ARMAÇÃO DE PILAR OU VIGA DE UMA ESTRUTURA CONVENCIONAL DE CONCRETO ARMADO EM UMA EDIFICAÇÃO TÉRREA OU SOBRADO UTILIZANDO AÇO CA-50 DE 10,0 MM - MONTAGEM. AF_12/2015	FUES - FUNDAÇÕES E ESTRUTURAS	KG	1,0000000	15,34	15,34		
Composição Auxiliar	92794	SINAPI	CORTE E DOBRA DE AÇO CA-50, DIÂMETRO DE 10,0 MM, UTILIZADO EM ESTRUTURAS DIVERSAS, EXCETO LAJES. AF_12/2015	FUES - FUNDAÇÕES E ESTRUTURAS	KG	1,0000000	12,56	12,56		
Composição Auxiliar	88245	SINAPI	ARMADOR COM ENCARGOS COMPLEMENTARES	SEDI - SERVIÇOS DIVERSOS	H	0,0956000	20,54	1,96		
Composição Auxiliar	88238	SINAPI	AJUDANTE DE ARMADOR COM ENCARGOS COMPLEMENTARES	SEDI - SERVIÇOS DIVERSOS	H	0,0156000	15,22	0,23		
Insumo	00043132	SINAPI	ARAME RECOZIDO 16 BWG, D = 1,65 MM (0,016 KG/M) OU 18 BWG, D = 1,25 MM (0,01 KG/M)	Material	KG	0,0250000	19,53	0,48		
Insumo	00039017	SINAPI	ESPACADOR / DISTANCIADOR CIRCULAR COM ENTRADA LATERAL, EM PLASTICO, PARA VERGALHAO *4,2 A 12,5* MM, COBRIMENTO 20 MM	Material	UN	0,5430000	0,21	0,11		
					MO sem LS =>	1,66	LS =>	0,00	MO com LS =>	1,66
					Valor do BDI =>	0,00		Valor com BDI =>	15,34	
						<b>Quant. =&gt;</b>	<b>104,1300000</b>	<b>Preço Total =&gt;</b>	<b>1.597,35</b>	

4.4	Código	Banco	Descrição	Tipo	Und	Quant.	Valor Unit	Total		
Composição	92779	SINAPI	ARMAÇÃO DE PILAR OU VIGA DE UMA ESTRUTURA CONVENCIONAL DE CONCRETO ARMADO EM UMA EDIFICAÇÃO TÉRREA OU SOBRADO UTILIZANDO AÇO CA-50 DE 12,5 MM - MONTAGEM. AF_12/2015	FUES - FUNDAÇÕES E ESTRUTURAS	KG	1,0000000	12,95	12,95		
Composição Auxiliar	92795	SINAPI	CORTE E DOBRA DE AÇO CA-50, DIÂMETRO DE 12,5 MM, UTILIZADO EM ESTRUTURAS DIVERSAS, EXCETO LAJES. AF_12/2015	FUES - FUNDAÇÕES E ESTRUTURAS	KG	1,0000000	10,80	10,80		
Composição Auxiliar	88245	SINAPI	ARMADOR COM ENCARGOS COMPLEMENTARES	SEDI - SERVIÇOS DIVERSOS	H	0,0698000	20,54	1,43		
Composição Auxiliar	88238	SINAPI	AJUDANTE DE ARMADOR COM ENCARGOS COMPLEMENTARES	SEDI - SERVIÇOS DIVERSOS	H	0,0114000	15,22	0,17		
Insumo	00043132	SINAPI	ARAME RECOZIDO 16 BWG, D = 1,65 MM (0,016 KG/M) OU 18 BWG, D = 1,25 MM (0,01 KG/M)	Material	KG	0,0250000	19,53	0,48		
Insumo	00039017	SINAPI	ESPACADOR / DISTANCIADOR CIRCULAR COM ENTRADA LATERAL, EM PLASTICO, PARA VERGALHAO *4,2 A 12,5* MM, COBRIMENTO 20 MM	Material	UN	0,3670000	0,21	0,07		
					MO sem LS =>	1,17	LS =>	0,00	MO com LS =>	1,17
					Valor do BDI =>	0,00		Valor com BDI =>	12,95	
						<b>Quant. =&gt;</b>	<b>125,0000000</b>	<b>Preço Total =&gt;</b>	<b>1.618,75</b>	

4.5	Código	Banco	Descrição	Tipo	Und	Quant.	Valor Unit	Total		
Composição	92775	SINAPI	ARMAÇÃO DE PILAR OU VIGA DE UMA ESTRUTURA CONVENCIONAL DE CONCRETO ARMADO EM UMA EDIFICAÇÃO TÉRREA OU SOBRADO UTILIZANDO AÇO CA-60 DE 5,0 MM - MONTAGEM. AF_12/2015	FUES - FUNDAÇÕES E ESTRUTURAS	KG	1,0000000	18,83	18,83		
Composição Auxiliar	92791	SINAPI	CORTE E DOBRA DE AÇO CA-60, DIÂMETRO DE 5,0 MM, UTILIZADO EM ESTRUTURAS DIVERSAS, EXCETO LAJES. AF_12/2015	FUES - FUNDAÇÕES E ESTRUTURAS	KG	1,0000000	12,95	12,95		
Composição Auxiliar	88245	SINAPI	ARMADOR COM ENCARGOS COMPLEMENTARES	SEDI - SERVIÇOS DIVERSOS	H	0,2245000	20,54	4,61		
Composição Auxiliar	88238	SINAPI	AJUDANTE DE ARMADOR COM ENCARGOS COMPLEMENTARES	SEDI - SERVIÇOS DIVERSOS	H	0,0367000	15,22	0,55		
Insumo	00043132	SINAPI	ARAME RECOZIDO 16 BWG, D = 1,65 MM (0,016 KG/M) OU 18 BWG, D = 1,25 MM (0,01 KG/M)	Material	KG	0,0250000	19,53	0,48		
Insumo	00039017	SINAPI	ESPACADOR / DISTANCIADOR CIRCULAR COM ENTRADA LATERAL, EM PLASTICO, PARA VERGALHAO *4,2 A 12,5* MM, COBRIMENTO 20 MM	Material	UN	1,1900000	0,21	0,24		
					MO sem LS =>	4,68	LS =>	0,00	MO com LS =>	4,68
					Valor do BDI =>	0,00		Valor com BDI =>	18,83	
						<b>Quant. =&gt;</b>	<b>90,4100000</b>	<b>Preço Total =&gt;</b>	<b>1.702,42</b>	

4.6	Código	Banco	Descrição	Tipo	Und	Quant.	Valor Unit	Total
Composição	99439	SINAPI	CONCRETAGEM DE EDIFICAÇÕES (PAREDES E LAJES) FEITAS COM SISTEMA DE FÓRMAS MANUSEÁVEIS, COM CONCRETO USINADO BOMBEÁVEL FCK 25 MPA - LANÇAMENTO, ADENSAMENTO E ACABAMENTO (EXCLUSIVE BOMBA LANÇA). AF_06/2015	FUES - FUNDAÇÕES E ESTRUTURAS	m³	1,0000000	671,32	671,32
Composição Auxiliar	90587	SINAPI	VIBRADOR DE IMERSÃO, DIÂMETRO DE PONTEIRA 45MM, MOTOR ELÉTRICO TRIFÁSICO POTÊNCIA DE 2 CV - CHI DIURNO. AF_06/2015	CHOR - CUSTOS HORÁRIOS DE MÁQUINAS E EQUIPAMENTOS	CHI	0,1030000	0,39	0,04
Composição Auxiliar	90586	SINAPI	VIBRADOR DE IMERSÃO, DIÂMETRO DE PONTEIRA 45MM, MOTOR ELÉTRICO TRIFÁSICO POTÊNCIA DE 2 CV - CHP DIURNO. AF_06/2015	CHOR - CUSTOS HORÁRIOS DE MÁQUINAS E EQUIPAMENTOS	CHP	0,0600000	1,78	0,10
Composição Auxiliar	88309	SINAPI	PEDREIRO COM ENCARGOS COMPLEMENTARES	SEDI - SERVIÇOS DIVERSOS	H	0,6530000	19,17	12,51
Composição Auxiliar	88262	SINAPI	CARPINTEIRO DE FORMAS COM ENCARGOS COMPLEMENTARES	SEDI - SERVIÇOS DIVERSOS	H	0,1630000	18,85	3,07
Composição Auxiliar	88316	SINAPI	SERVENTE COM ENCARGOS COMPLEMENTARES	SEDI - SERVIÇOS DIVERSOS	H	0,7340000	15,63	11,47
Insumo	00038408	SINAPI	CONCRETO USINADO BOMBEÁVEL, CLASSE DE RESISTÊNCIA C25, COM BRITA 0 E 1, SLUMP = 190 +/- 20 MM, EXCLUÍ SERVIÇO DE BOMBEAMENTO (NBR 8953)	Material	m³	1,0900000	590,95	644,13

MO sem LS => 17,29 LS => 0,00 MO com LS => 17,29  
 Valor do BDI => 0,00 Valor com BDI => 671,32  
**Quant. => 4,8200000 Preço Total => 3.235,76**

<b>5</b>								<b>7.908,15</b>		
<b>5.1</b>	<b>Código</b>	<b>Banco</b>	<b>Descrição</b>	<b>Tipo</b>	<b>Und</b>	<b>Quant.</b>	<b>Valor Unit</b>	<b>Total</b>		
Composição	87519	SINAPI	ALVENARIA DE VEDAÇÃO DE BLOCOS CERÂMICOS FURADOS NA HORIZONTAL DE 9X19X19CM (ESPESSURA 9CM) DE PAREDES COM ÁREA LÍQUIDA MAIOR OU IGUAL A 6M² COM VÃOS E ARGAMASSA DE ASSENTAMENTO COM PREPARO EM BETONEIRA. AF_06/2014	PARE - PAREDES/PAINÉIS	m²	1,0000000	73,12	73,12		
Composição Auxiliar	87292	SINAPI	ARGAMASSA TRAÇO 1:2:8 (EM VOLUME DE CIMENTO, CAL E AREIA MÉDIA ÚMIDA) PARA EMBOÇO/MASSA ÚNICA/ASSENTAMENTO DE ALVENARIA DE VEDAÇÃO, PREPARO MECÂNICO COM BETONEIRA 400 L. AF_08/2019	SEDI - SERVIÇOS DIVERSOS	m³	0,0098000	692,21	6,78		
Composição Auxiliar	88309	SINAPI	PEDREIRO COM ENCARGOS COMPLEMENTARES	SEDI - SERVIÇOS DIVERSOS	H	1,5500000	19,17	29,71		
Composição Auxiliar	88316	SINAPI	SERVENTE COM ENCARGOS COMPLEMENTARES	SEDI - SERVIÇOS DIVERSOS	H	0,7750000	15,63	12,11		
Insumo	00007266	SINAPI	BLOCO CERAMICO (ALVENARIA DE VEDACAO), DE 9 X 19 X 19 CM	Material	MIL	0,0283100	821,41	23,25		
Insumo	00037395	SINAPI	PINO DE AÇO COM FURO, HASTE = 27 MM (ACAO DIRETA)	Material	CENTO	0,0050000	40,21	0,20		
Insumo	00034557	SINAPI	TELA DE AÇO SOLDADA GALVANIZADA/ZINCADA PARA ALVENARIA, FIO D = *1,20 A 1,70* MM, MALHA 15 X 15 MM, (C X L) *50 X 7,5* CM	Material	M	0,4200000	2,57	1,07		
					MO sem LS =>	27,78	LS =>	0,00	MO com LS =>	27,78
					Valor do BDI =>	0,00		Valor com BDI =>	73,12	
						<b>Quant. =&gt;</b>	<b>82,0800000</b>	<b>Preço Total =&gt;</b>	<b>6.001,68</b>	

<b>5.2</b>										
<b>5.2</b>	<b>Código</b>	<b>Banco</b>	<b>Descrição</b>	<b>Tipo</b>	<b>Und</b>	<b>Quant.</b>	<b>Valor Unit</b>	<b>Total</b>		
Composição	93197	SINAPI	CONTRAVERGA MOLDADA IN LOCO EM CONCRETO PARA VÃOS DE MAIS DE 1,5 M DE COMPRIMENTO. AF_03/2016	FUES - FUNDAÇÕES E ESTRUTURAS	M	1,0000000	76,21	76,21		
Composição Auxiliar	92270	SINAPI	FABRICAÇÃO DE FÔRMA PARA VIGAS, COM MADEIRA SERRADA, E = 25 MM. AF_12/2015	FUES - FUNDAÇÕES E ESTRUTURAS	m²	0,4000000	115,46	46,18		
Composição Auxiliar	94970	SINAPI	CONCRETO FCK = 20MPA, TRAÇO 1:2,7:3 (CIMENTO/ AREIA MÉDIA/ BRITA 1) - PREPARO MECÂNICO COM BETONEIRA 600 L. AF_07/2016	FUES - FUNDAÇÕES E ESTRUTURAS	m³	0,0240000	518,79	12,45		
Composição Auxiliar	92792	SINAPI	CORTE E DOBRA DE AÇO CA-50, DIÂMETRO DE 6,3 MM, UTILIZADO EM ESTRUTURAS DIVERSAS, EXCETO LAJES. AF_12/2015	FUES - FUNDAÇÕES E ESTRUTURAS	KG	0,4900000	13,44	6,58		
Composição Auxiliar	88309	SINAPI	PEDREIRO COM ENCARGOS COMPLEMENTARES	SEDI - SERVIÇOS DIVERSOS	H	0,3600000	19,17	6,90		
Composição Auxiliar	88316	SINAPI	SERVENTE COM ENCARGOS COMPLEMENTARES	SEDI - SERVIÇOS DIVERSOS	H	0,1800000	15,63	2,81		
Insumo	00002692	SINAPI	DESMOLDANTE PROTETOR PARA FORMAS DE MADEIRA, DE BASE OLEOSA EMULSIONADA EM AGUA	Material	L	0,0070000	4,52	0,03		
Insumo	00039017	SINAPI	ESPACADOR / DISTANCIADOR CIRCULAR COM ENTRADA LATERAL, EM PLASTICO, PARA VERGALHAO *4,2 A 12,5* MM, COBRIMENTO 20 MM	Material	UN	6,0000000	0,21	1,26		
					MO sem LS =>	14,28	LS =>	0,00	MO com LS =>	14,28
					Valor do BDI =>	0,00		Valor com BDI =>	76,21	
						<b>Quant. =&gt;</b>	<b>12,1100000</b>	<b>Preço Total =&gt;</b>	<b>922,90</b>	

<b>5.3</b>										
<b>5.3</b>	<b>Código</b>	<b>Banco</b>	<b>Descrição</b>	<b>Tipo</b>	<b>Und</b>	<b>Quant.</b>	<b>Valor Unit</b>	<b>Total</b>		
Composição	93187	SINAPI	VERGA MOLDADA IN LOCO EM CONCRETO PARA JANELAS COM MAIS DE 1,5 M DE VÃO. AF_03/2016	FUES - FUNDAÇÕES E ESTRUTURAS	M	1,0000000	81,22	81,22		
Composição Auxiliar	92270	SINAPI	FABRICAÇÃO DE FÔRMA PARA VIGAS, COM MADEIRA SERRADA, E = 25 MM. AF_12/2015	FUES - FUNDAÇÕES E ESTRUTURAS	m²	0,4000000	115,46	46,18		
Composição Auxiliar	92793	SINAPI	CORTE E DOBRA DE AÇO CA-50, DIÂMETRO DE 8,0 MM, UTILIZADO EM ESTRUTURAS DIVERSAS, EXCETO LAJES. AF_12/2015	FUES - FUNDAÇÕES E ESTRUTURAS	KG	0,7900000	13,55	10,70		
Composição Auxiliar	94970	SINAPI	CONCRETO FCK = 20MPA, TRAÇO 1:2,7:3 (CIMENTO/ AREIA MÉDIA/ BRITA 1) - PREPARO MECÂNICO COM BETONEIRA 600 L. AF_07/2016	FUES - FUNDAÇÕES E ESTRUTURAS	m³	0,0240000	518,79	12,45		
Composição Auxiliar	88316	SINAPI	SERVENTE COM ENCARGOS COMPLEMENTARES	SEDI - SERVIÇOS DIVERSOS	H	0,1800000	15,63	2,81		
Composição Auxiliar	88309	SINAPI	PEDREIRO COM ENCARGOS COMPLEMENTARES	SEDI - SERVIÇOS DIVERSOS	H	0,3600000	19,17	6,90		
Insumo	00002692	SINAPI	DESMOLDANTE PROTETOR PARA FORMAS DE MADEIRA, DE BASE OLEOSA EMULSIONADA EM AGUA	Material	L	0,0070000	4,52	0,03		
Insumo	00039017	SINAPI	ESPACADOR / DISTANCIADOR CIRCULAR COM ENTRADA LATERAL, EM PLASTICO, PARA VERGALHAO *4,2 A 12,5* MM, COBRIMENTO 20 MM	Material	UN	6,0000000	0,21	1,26		
Insumo	00004491	SINAPI	PONTALETE DE MADEIRA NAO APARELHADA *7,5 X 7,5* CM (3 X 3 ") PINUS, MISTA OU EQUIVALENTE DA REGIAO	Material	M	0,2200000	4,07	0,89		
					MO sem LS =>	14,23	LS =>	0,00	MO com LS =>	14,23
					Valor do BDI =>	0,00		Valor com BDI =>	81,22	
						<b>Quant. =&gt;</b>	<b>12,1100000</b>	<b>Preço Total =&gt;</b>	<b>983,57</b>	

<b>6</b>								<b>22.884,71</b>
<b>6.1</b>	<b>Código</b>	<b>Banco</b>	<b>Descrição</b>	<b>Tipo</b>	<b>Und</b>	<b>Quant.</b>	<b>Valor Unit</b>	<b>Total</b>
Composição	87893	SINAPI	CHAPISCO APLICADO EM ALVENARIA (SEM PRESENÇA DE VÃOS) E ESTRUTURAS DE CONCRETO DE FACHADA, COM COLHER DE PEDREIRO. ARGAMASSA TRAÇO 1:3 COM PREPARO MANUAL. AF_06/2014	REVE - REVESTIMENTO E TRATAMENTO DE SUPERFÍCIES	m²	1,0000000	6,15	6,15

Composição Auxiliar	87377	SINAPI	ARGAMASSA TRAÇO 1:3 (EM VOLUME DE CIMENTO E AREIA GROSSA ÚMIDA) PARA CHAPISCO CONVENCIONAL, PREPARO MANUAL. AF_08/2019	SEDI - SERVIÇOS DIVERSOS	m³	0,0042000	672,87	2,82		
Composição Auxiliar	88309	SINAPI	PEDREIRO COM ENCARGOS COMPLEMENTARES	SEDI - SERVIÇOS DIVERSOS	H	0,1240000	19,17	2,37		
Composição Auxiliar	88316	SINAPI	SERVENTE COM ENCARGOS COMPLEMENTARES	SEDI - SERVIÇOS DIVERSOS	H	0,0620000	15,63	0,96		
					MO sem LS =>	2,59	LS =>	0,00	MO com LS =>	2,59
					Valor do BDI =>	0,00	Valor com BDI =>		6,15	
					<b>Quant. =&gt;</b>	<b>180,5800000</b>	<b>Preço Total =&gt;</b>	<b>1.110,56</b>		

6.2	Código	Banco	Descrição	Tipo	Und	Quant.	Valor Unit	Total		
Composição	89173	SINAPI	(COMPOSIÇÃO REPRESENTATIVA) DO SERVIÇO DE EMBOÇO/MASSA ÚNICA, APLICADO MANUALMENTE, TRAÇO 1:2:8, EM BETONEIRA DE 400L, PAREDES INTERNAS, COM EXECUÇÃO DE TALISCAS, EDIFICAÇÃO HABITACIONAL UNIFAMILIAR (CASAS) E EDIFICAÇÃO PÚBLICA PADRÃO. AF_12/2014	REVE - REVESTIMENTO E TRATAMENTO DE SUPERFÍCIES	m²	1,0000000	37,84	37,84		
Composição Auxiliar	87529	SINAPI	MASSA ÚNICA, PARA RECEBIMENTO DE PINTURA, EM ARGAMASSA TRAÇO 1:2:8, PREPARO MECÂNICO COM BETONEIRA 400L, APLICADA MANUALMENTE EM FACES INTERNAS DE PAREDES, ESPESSURA DE 20MM, COM EXECUÇÃO DE TALISCAS. AF_06/2014	REVE - REVESTIMENTO E TRATAMENTO DE SUPERFÍCIES	m²	0,7339000	37,69	27,66		
Composição Auxiliar	87527	SINAPI	EMBOÇO, PARA RECEBIMENTO DE CERÂMICA, EM ARGAMASSA TRAÇO 1:2:8, PREPARO MECÂNICO COM BETONEIRA 400L, APLICADO MANUALMENTE EM FACES INTERNAS DE PAREDES, PARA AMBIENTE COM ÁREA MENOR QUE 5M2, ESPESSURA DE 20MM, COM EXECUÇÃO DE TALISCAS. AF_06/2014	REVE - REVESTIMENTO E TRATAMENTO DE SUPERFÍCIES	m²	0,1121000	40,42	4,53		
Composição Auxiliar	87531	SINAPI	EMBOÇO, PARA RECEBIMENTO DE CERÂMICA, EM ARGAMASSA TRAÇO 1:2:8, PREPARO MECÂNICO COM BETONEIRA 400L, APLICADO MANUALMENTE EM FACES INTERNAS DE PAREDES, PARA AMBIENTE COM ÁREA ENTRE 5M2 E 10M2, ESPESSURA DE 20MM, COM EXECUÇÃO DE TALISCAS. AF_06/2014	REVE - REVESTIMENTO E TRATAMENTO DE SUPERFÍCIES	m²	0,1540000	36,72	5,65		
					MO sem LS =>	10,31	LS =>	0,00	MO com LS =>	10,31
					Valor do BDI =>	0,00	Valor com BDI =>		37,84	
					<b>Quant. =&gt;</b>	<b>180,5800000</b>	<b>Preço Total =&gt;</b>	<b>6.833,14</b>		

6.3	Código	Banco	Descrição	Tipo	Und	Quant.	Valor Unit	Total		
Composição	87556	SINAPI	MASSA ÚNICA, PARA RECEBIMENTO DE PINTURA, EM ARGAMASSA INDUSTRIALIZADA, PREPARO MECÂNICO, APLICADO COM EQUIPAMENTO DE MISTURA E PROJEÇÃO DE 1,5 M3/H DE ARGAMASSA EM FACES INTERNAS DE PAREDES, ESPESSURA DE 10MM, COM EXECUÇÃO DE TALISCAS. AF_06/2014	REVE - REVESTIMENTO E TRATAMENTO DE SUPERFÍCIES	m²	1,0000000	47,82	47,82		
Composição Auxiliar	87407	SINAPI	ARGAMASSA INDUSTRIALIZADA PARA REVESTIMENTOS, MISTURA E PROJEÇÃO DE 1,5 M³/H DE ARGAMASSA. AF_08/2019	SEDI - SERVIÇOS DIVERSOS	m³	0,0213000	1.938,17	41,28		
Composição Auxiliar	88309	SINAPI	PEDREIRO COM ENCARGOS COMPLEMENTARES	SEDI - SERVIÇOS DIVERSOS	H	0,3100000	19,17	5,94		
Composição Auxiliar	88316	SINAPI	SERVENTE COM ENCARGOS COMPLEMENTARES	SEDI - SERVIÇOS DIVERSOS	H	0,0390000	15,63	0,60		
					MO sem LS =>	5,72	LS =>	0,00	MO com LS =>	5,72
					Valor do BDI =>	0,00	Valor com BDI =>		47,82	
					<b>Quant. =&gt;</b>	<b>180,5800000</b>	<b>Preço Total =&gt;</b>	<b>8.635,33</b>		

6.4	Código	Banco	Descrição	Tipo	Und	Quant.	Valor Unit	Total		
Composição	96135	SINAPI	APLICAÇÃO MANUAL DE MASSA ACRÍLICA EM PAREDES EXTERNAS DE CASAS, DUAS DEMÃOS. AF_05/2017	PINT - PINTURAS	m²	1,0000000	18,33	18,33		
Composição Auxiliar	88310	SINAPI	PINTOR COM ENCARGOS COMPLEMENTARES	SEDI - SERVIÇOS DIVERSOS	H	0,5710000	20,18	11,52		
Composição Auxiliar	88316	SINAPI	SERVENTE COM ENCARGOS COMPLEMENTARES	SEDI - SERVIÇOS DIVERSOS	H	0,1430000	15,63	2,23		
Insumo	00004056	SINAPI	EM PROCESSO DE DESATIVACAO MASSA ACRILICA PARA PAREDES INTERIOR/EXTERIOR	Material	GL	0,2440000	18,61	4,54		
Insumo	00003767	SINAPI	LIXA EM FOLHA PARA PAREDE OU MADEIRA, NUMERO 120 (COR VERMELHA)	Material	UN	0,1000000	0,40	0,04		
					MO sem LS =>	8,62	LS =>	0,00	MO com LS =>	8,62
					Valor do BDI =>	0,00	Valor com BDI =>		18,33	
					<b>Quant. =&gt;</b>	<b>167,6600000</b>	<b>Preço Total =&gt;</b>	<b>3.073,20</b>		

6.5	Código	Banco	Descrição	Tipo	Und	Quant.	Valor Unit	Total		
Composição	88489	SINAPI	APLICAÇÃO MANUAL DE PINTURA COM TINTA LÁTEX ACRÍLICA EM PAREDES, DUAS DEMÃOS. AF_06/2014	PINT - PINTURAS	m²	1,0000000	11,40	11,40		
Composição Auxiliar	88310	SINAPI	PINTOR COM ENCARGOS COMPLEMENTARES	SEDI - SERVIÇOS DIVERSOS	H	0,1870000	20,18	3,77		
Composição Auxiliar	88316	SINAPI	SERVENTE COM ENCARGOS COMPLEMENTARES	SEDI - SERVIÇOS DIVERSOS	H	0,0690000	15,63	1,07		
Insumo	00007356	SINAPI	TINTA ACRILICA PREMIUM, COR BRANCO FOSCO	Material	L	0,3300000	19,88	6,56		
					MO sem LS =>	3,02	LS =>	0,00	MO com LS =>	3,02
					Valor do BDI =>	0,00	Valor com BDI =>		11,40	
					<b>Quant. =&gt;</b>	<b>80,8300000</b>	<b>Preço Total =&gt;</b>	<b>921,46</b>		

6.6	Código	Banco	Descrição	Tipo	Und	Quant.	Valor Unit	Total		
Composição	88426	SINAPI	APLICAÇÃO MANUAL DE PINTURA COM TINTA TEXTURIZADA ACRÍLICA EM PANOS CEGOS DE FACHADA (SEM PRESENÇA DE VÃOS) DE EDIFÍCIOS DE MÚLTIPLOS PAVIMENTOS, DUAS CORES. AF_06/2014	PINT - PINTURAS	m²	1,0000000	14,82	14,82		
Composição Auxiliar	88310	SINAPI	PINTOR COM ENCARGOS COMPLEMENTARES	SEDI - SERVIÇOS DIVERSOS	H	0,1230000	20,18	2,48		
Composição Auxiliar	88316	SINAPI	SERVENTE COM ENCARGOS COMPLEMENTARES	SEDI - SERVIÇOS DIVERSOS	H	0,0310000	15,63	0,48		
Insumo	00038877	SINAPI	MASSA PARA TEXTURA LISA DE BASE ACRILICA, USO INTERNO E EXTERNO	Material	KG	1,9380000	6,12	11,86		
					MO sem LS =>	1,85	LS =>	0,00	MO com LS =>	1,85
					Valor do BDI =>	0,00			Valor com BDI =>	14,82
						<b>Quant. =&gt;</b>	<b>90,2900000</b>	<b>Preço Total =&gt;</b>	<b>1.338,09</b>	

6.7	Código	Banco	Descrição	Tipo	Und	Quant.	Valor Unit	Total		
Composição	88485	SINAPI	APLICAÇÃO DE FUNDO SELADOR ACRÍLICO EM PAREDES, UMA DEMÃO. AF_06/2014	PINT - PINTURAS	m²	1,0000000	1,74	1,74		
Composição Auxiliar	88316	SINAPI	SERVENTE COM ENCARGOS COMPLEMENTARES	SEDI - SERVIÇOS DIVERSOS	H	0,0140000	15,63	0,21		
Composição Auxiliar	88310	SINAPI	PINTOR COM ENCARGOS COMPLEMENTARES	SEDI - SERVIÇOS DIVERSOS	H	0,0390000	20,18	0,78		
Insumo	00006085	SINAPI	SELADOR ACRILICO PAREDES INTERNAS/EXTERNAS	Material	L	0,1600000	4,69	0,75		
					MO sem LS =>	0,62	LS =>	0,00	MO com LS =>	0,62
					Valor do BDI =>	0,00			Valor com BDI =>	1,74
						<b>Quant. =&gt;</b>	<b>180,5800000</b>	<b>Preço Total =&gt;</b>	<b>314,20</b>	

6.8	Código	Banco	Descrição	Tipo	Und	Quant.	Valor Unit	Total		
Composição	89170	SINAPI	(COMPOSIÇÃO REPRESENTATIVA) DO SERVIÇO DE REVESTIMENTO CERÂMICO PARA PAREDES INTERNAS, MEIA PAREDE, OU PAREDE INTEIRA, PLACAS TIPO ESMALTADA EXTRA DE 20X20 CM, PARA EDIFICAÇÕES HABITACIONAIS UNIFAMILIAR (CASAS) E EDIFICAÇÕES PÚBLICAS PADRÃO. AF_11/2014	REVE - REVESTIMENTO E TRATAMENTO DE SUPERFÍCIES	m²	1,0000000	56,11	56,11		
Composição Auxiliar	87265	SINAPI	REVESTIMENTO CERÂMICO PARA PAREDES INTERNAS COM PLACAS TIPO ESMALTADA EXTRA DE DIMENSÕES 20X20 CM APLICADAS EM AMBIENTES DE ÁREA MAIOR QUE 5 M² NA ALTURA INTEIRA DAS PAREDES. AF_06/2014	REVE - REVESTIMENTO E TRATAMENTO DE SUPERFÍCIES	m²	0,2826000	51,24	14,48		
Composição Auxiliar	87267	SINAPI	REVESTIMENTO CERÂMICO PARA PAREDES INTERNAS COM PLACAS TIPO ESMALTADA EXTRA DE DIMENSÕES 20X20 CM APLICADAS EM AMBIENTES DE ÁREA MAIOR QUE 5 M² A MEIA ALTURA DAS PAREDES. AF_06/2014	REVE - REVESTIMENTO E TRATAMENTO DE SUPERFÍCIES	m²	0,1810000	57,37	10,38		
Composição Auxiliar	87264	SINAPI	REVESTIMENTO CERÂMICO PARA PAREDES INTERNAS COM PLACAS TIPO ESMALTADA EXTRA DE DIMENSÕES 20X20 CM APLICADAS EM AMBIENTES DE ÁREA MENOR QUE 5 M² NA ALTURA INTEIRA DAS PAREDES. AF_06/2014	REVE - REVESTIMENTO E TRATAMENTO DE SUPERFÍCIES	m²	0,4674000	57,96	27,09		
Composição Auxiliar	87266	SINAPI	REVESTIMENTO CERÂMICO PARA PAREDES INTERNAS COM PLACAS TIPO ESMALTADA EXTRA DE DIMENSÕES 20X20 CM APLICADAS EM AMBIENTES DE ÁREA MENOR QUE 5 M² A MEIA ALTURA DAS PAREDES. AF_06/2014	REVE - REVESTIMENTO E TRATAMENTO DE SUPERFÍCIES	m²	0,0690000	60,34	4,16		
					MO sem LS =>	13,51	LS =>	0,00	MO com LS =>	13,51
					Valor do BDI =>	0,00			Valor com BDI =>	56,11
						<b>Quant. =&gt;</b>	<b>11,7400000</b>	<b>Preço Total =&gt;</b>	<b>658,73</b>	

7	COBERTURAS E PROTEÇÕES									
7.1	Cobertura parte externa - Guarita									
7.1.1	Código	Banco	Descrição	Tipo	Und	Quant.	Valor Unit	Total		
Composição	TJAM/CONST - 631	Próprio	ESTRUTURA METÁLICA EM PERFIL COM CHAPA DOBRADA SOLDADO EM AÇO ESTRUTURAL, INCLUSIVE PINTURA - FORNECIMENTO E INSTALAÇÃO	ESQV - ESQUADRIAS/FERRAGENS/VIDROS	M²	1,0000000	558,93	558,93		
Composição Auxiliar	88278	SINAPI	MONTADOR DE ESTRUTURA METÁLICA COM ENCARGOS COMPLEMENTARES	SEDI - SERVIÇOS DIVERSOS	H	1,2000000	22,67	27,20		
Composição Auxiliar	88316	SINAPI	SERVENTE COM ENCARGOS COMPLEMENTARES	SEDI - SERVIÇOS DIVERSOS	H	1,0500000	15,63	16,41		
Composição Auxiliar	TJAM/CONST - 633	Próprio	VIGA METÁLICA EM PERFIL SOLDADO EM AÇO ESTRUTURAL CHAPA DOBRADA, COM CONEXÕES SOLDADAS, INCLUSOS MÃO DE OBRA, TRANSPORTE E IÇAMENTO UTILIZANDO GUINDASTE - FORNECIMENTO E INSTALAÇÃO.	FUES - FUNDAÇÕES E ESTRUTURAS	KG	33,2900000	15,48	515,32		
					MO sem LS =>	57,77	LS =>	0,00	MO com LS =>	57,77
					Valor do BDI =>	0,00			Valor com BDI =>	558,93
						<b>Quant. =&gt;</b>	<b>127,9400000</b>	<b>Preço Total =&gt;</b>	<b>71.509,50</b>	

7.1.2	Código	Banco	Descrição	Tipo	Und	Quant.	Valor Unit	Total
Composição	TJAM/CONST - 615	Próprio	COBERTURA EM CHAPA DE POLICARBONATO ALVEOLAR E=6MM, COM FIXAÇÃO	ASTU - ASSENTAMENTO DE TUBOS E PECAS	M²	1,0000000	176,95	176,95
Composição Auxiliar	88317	SINAPI	SOLDADOR COM ENCARGOS COMPLEMENTARES	SEDI - SERVIÇOS DIVERSOS	H	1,9700000	22,54	44,40
Composição Auxiliar	88251	SINAPI	AUXILIAR DE SERRALHEIRO COM ENCARGOS COMPLEMENTARES	SEDI - SERVIÇOS DIVERSOS	H	1,9700000	15,86	31,24
Insumo	I-TJAM - CONST - 41	Próprio	POLICARBONATO 06X2010X6000MM FUME ALVEOLAR	Material	M²	1,2900000	68,11	87,86
Insumo	00000151	SINAPI	IMPERMEABILIZANTE INCOLOR PARA TRATAMENTO DE FACHADAS E TELHAS, BASE SILICONE	Material	L	0,0150000	18,27	0,27

Insumo	I-TJAM - CONST - 42	Próprio	PERFIL "H" DE EMENDA PARA POLICARBONATO FUME	Material	M	0,5000000	15,71	7,85		
Insumo	I-TJAM - CONST - 43	Próprio	PERFIL "U" DE EMENDA PARA POLICARBONATO FUME	Material	M	0,8400000	6,35	5,33		
					MO sem LS =>	49,28	LS =>	0,00	MO com LS =>	49,28
					Valor do BDI =>	0,00			Valor com BDI =>	176,95
					<b>Quant. =&gt;</b>	<b>127,9400000</b>			<b>Preço Total =&gt;</b>	<b>22.638,98</b>

<b>7.2</b>										
<b>Cobertura parte interna - Guarita</b>										
<b>4.249,07</b>										
<b>7.2.1</b>	<b>Código</b>	<b>Banco</b>	<b>Descrição</b>	<b>Tipo</b>	<b>Und</b>	<b>Quant.</b>	<b>Valor Unit</b>	<b>Total</b>		
Composição	TJAM/CONST - 372	Próprio	ESTRUTURA DE AÇO PARA COBERTURA - FORNECIMENTO E INSTALAÇÃO	COBE - COBERTURA	M²	1,0000000	145,80	145,80		
Composição Auxiliar	88240	SINAPI	AJUDANTE DE ESTRUTURA METÁLICA COM ENCARGOS COMPLEMENTARES	SEDI - SERVIÇOS DIVERSOS	H	1,0000000	18,26	18,26		
Composição Auxiliar	88251	SINAPI	AUXILIAR DE SERRALHEIRO COM ENCARGOS COMPLEMENTARES	SEDI - SERVIÇOS DIVERSOS	H	1,0000000	15,86	15,86		
Insumo	00026019	SINAPI	DISCO DE DESBASTE PARA METAL FERROSO EM GERAL, COM TRES TELAS, 9 X 1/4 X 7/8 " (228,6 X 6,4 X 22,2 MM)	Material	UN	0,6300000	19,40	12,22		
Insumo	00040536	SINAPI	PERFIL "U" ENRIJECIDO DE ACO GALVANIZADO, DOBRADO, 150 X 60 X 20 MM, E = 3,00 MM	Material	KG	13,5000000	6,99	94,36		
Insumo	00010997	SINAPI	ELETRODO REVESTIDO AWS - E7018, DIAMETRO IGUAL A 4,00 MM	Material	KG	0,3000000	17,00	5,10		
					MO sem LS =>	22,29	LS =>	0,00	MO com LS =>	22,29
					Valor do BDI =>	0,00			Valor com BDI =>	145,80
					<b>Quant. =&gt;</b>	<b>17,7200000</b>			<b>Preço Total =&gt;</b>	<b>2.583,57</b>

<b>7.2.2</b>										
<b>Código</b>	<b>Banco</b>	<b>Descrição</b>	<b>Tipo</b>	<b>Und</b>	<b>Quant.</b>	<b>Valor Unit</b>	<b>Total</b>			
Composição	94213	SINAPI	TELHAMENTO COM TELHA DE AÇO/ALUMÍNIO E = 0,5 MM, COM ATÉ 2 ÁGUAS, INCLUSO IÇAMENTO. AF_07/2019	COBE - COBERTURA	m²	1,0000000	93,99	93,99		
Composição Auxiliar	93282	SINAPI	GUINCHO ELÉTRICO DE COLUNA, CAPACIDADE 400 KG, COM MOTO FREIO, MOTOR TRIFÁSICO DE 1,25 CV - CHI DIURNO. AF_03/2016	CHOR - CUSTOS HORÁRIOS DE MÁQUINAS E EQUIPAMENTOS	CHI	0,0013000	18,79	0,02		
Composição Auxiliar	93281	SINAPI	GUINCHO ELÉTRICO DE COLUNA, CAPACIDADE 400 KG, COM MOTO FREIO, MOTOR TRIFÁSICO DE 1,25 CV - CHP DIURNO. AF_03/2016	CHOR - CUSTOS HORÁRIOS DE MÁQUINAS E EQUIPAMENTOS	CHP	0,0009000	19,77	0,01		
Composição Auxiliar	88316	SINAPI	SERVENTE COM ENCARGOS COMPLEMENTARES	SEDI - SERVIÇOS DIVERSOS	H	0,0970000	15,63	1,51		
Composição Auxiliar	88323	SINAPI	TELHADISTA COM ENCARGOS COMPLEMENTARES	SEDI - SERVIÇOS DIVERSOS	H	0,0910000	23,20	2,11		
Insumo	00011029	SINAPI	HASTE RETA PARA GANCHO DE FERRO GALVANIZADO, COM ROSCA 1/4 " X 30 CM PARA FIXAÇÃO DE TELHA METALICA, INCLUI PORCA E ARRUELAS DE VEDACAO	Material	CJ	4,1500000	1,80	7,47		
Insumo	00007243	SINAPI	TELHA TRAPEZOIDAL EM ACO ZINCADO, SEM PINTURA, ALTURA DE APROXIMADAMENTE 40 MM, ESPESSURA DE 0,50 MM E LARGURA UTIL DE 980 MM	Material	m²	1,1660000	71,08	82,87		
					MO sem LS =>	2,46	LS =>	0,00	MO com LS =>	2,46
					Valor do BDI =>	0,00			Valor com BDI =>	93,99
					<b>Quant. =&gt;</b>	<b>17,7200000</b>			<b>Preço Total =&gt;</b>	<b>1.665,50</b>

<b>7.3</b>										
<b>Cobertura policarbonato - Passarela</b>										
<b>19.750,09</b>										
<b>7.3.1</b>	<b>Código</b>	<b>Banco</b>	<b>Descrição</b>	<b>Tipo</b>	<b>Und</b>	<b>Quant.</b>	<b>Valor Unit</b>	<b>Total</b>		
Composição	TJAM/CONST - 615	Próprio	COBERTURA EM CHAPA DE POLICARBONATO ALVEOLAR E=6MM, COM FIXAÇÃO	ASTU - ASSENTAMENTO DE TUBOS E PECAS	M²	1,0000000	176,95	176,95		
Composição Auxiliar	88317	SINAPI	SOLDADOR COM ENCARGOS COMPLEMENTARES	SEDI - SERVIÇOS DIVERSOS	H	1,9700000	22,54	44,40		
Composição Auxiliar	88251	SINAPI	AUXILIAR DE SERRALHEIRO COM ENCARGOS COMPLEMENTARES	SEDI - SERVIÇOS DIVERSOS	H	1,9700000	15,86	31,24		
Insumo	I-TJAM - CONST - 41	Próprio	POLICARBONATO 06X2010X6000MM FUME ALVEOLAR	Material	M²	1,2900000	68,11	87,86		
Insumo	00000151	SINAPI	IMPERMEABILIZANTE INCOLOR PARA TRATAMENTO DE FACHADAS E TELHAS, BASE SILICONE	Material	L	0,0150000	18,27	0,27		
Insumo	I-TJAM - CONST - 42	Próprio	PERFIL "H" DE EMENDA PARA POLICARBONATO FUME	Material	M	0,5000000	15,71	7,85		
Insumo	I-TJAM - CONST - 43	Próprio	PERFIL "U" DE EMENDA PARA POLICARBONATO FUME	Material	M	0,8400000	6,35	5,33		
					MO sem LS =>	49,28	LS =>	0,00	MO com LS =>	49,28
					Valor do BDI =>	0,00			Valor com BDI =>	176,95
					<b>Quant. =&gt;</b>	<b>33,5000000</b>			<b>Preço Total =&gt;</b>	<b>5.927,82</b>

<b>7.3.2</b>										
<b>Código</b>	<b>Banco</b>	<b>Descrição</b>	<b>Tipo</b>	<b>Und</b>	<b>Quant.</b>	<b>Valor Unit</b>	<b>Total</b>			
Composição	TJAM/ CONST - 184	Próprio	PERFIL METALON 50X30X1,209 MM - FORNECIMENTO E INSTALAÇÃO	FOMA - FORNECIMENTO DE MATERIAIS E EQUIPAMENTOS	M	1,0000000	16,58	16,58		
Composição Auxiliar	88317	SINAPI	SOLDADOR COM ENCARGOS COMPLEMENTARES	SEDI - SERVIÇOS DIVERSOS	H	0,0400000	22,54	0,90		
Composição Auxiliar	88315	SINAPI	SERRALHEIRO COM ENCARGOS COMPLEMENTARES	SEDI - SERVIÇOS DIVERSOS	H	0,0400000	19,08	0,76		
Composição Auxiliar	6391	SINAPI	SOLDA TOPO DESCENDENTE CHANFRADA ESPESSURA=1/4" CHAPA/PERFIL/TUBO ACO COM CONVERSOR DIESEL.	SEDI - SERVIÇOS DIVERSOS	M	0,0060000	154,69	0,92		
Insumo	INSUMO / TJAM - 11	Próprio	PERFIL METALON 30X30X1,209 M	Material	M	1,0000000	14,00	14,00		
					MO sem LS =>	1,53	LS =>	0,00	MO com LS =>	1,53
					Valor do BDI =>	0,00			Valor com BDI =>	16,58
					<b>Quant. =&gt;</b>	<b>42,9600000</b>			<b>Preço Total =&gt;</b>	<b>712,27</b>

<b>7.3.3</b>								
<b>Código</b>	<b>Banco</b>	<b>Descrição</b>	<b>Tipo</b>	<b>Und</b>	<b>Quant.</b>	<b>Valor Unit</b>	<b>Total</b>	
Composição	92337	SINAPI	TUBO DE AÇO GALVANIZADO COM COSTURA, CLASSE MÉDIA, CONEXÃO RANHURADA, DN 80 (3"), INSTALADO EM PRUMADAS - FORNECIMENTO E INSTALAÇÃO. AF_10/2020	INH1 - INSTALAÇÕES HIDROS SANITÁRIAS	M	1,0000000	192,35	192,35
Composição Auxiliar	88267	SINAPI	ENCANADOR OU BOMBEIRO HIDRÁULICO COM ENCARGOS COMPLEMENTARES	SEDI - SERVIÇOS DIVERSOS	H	0,3460000	18,69	6,46

Composição Auxiliar	88248	SINAPI	AUXILIAR DE ENCANADOR OU BOMBEIRO HIDRÁULICO COM ENCARGOS COMPLEMENTARES	SEDI - SERVIÇOS DIVERSOS	H	0,3460000	14,96	5,17		
Insumo	00007694	SINAPI	TUBO AÇO GALVANIZADO COM COSTURA, CLASSE MEDIA, DN 3", E = *4,05* MM, PESO *8,47* KG/M (NBR 5580)	Material	M	1,0390000	173,94	180,72		
					MO sem LS =>	7,55	LS =>	0,00	MO com LS =>	7,55
					Valor do BDI =>	0,00			Valor com BDI =>	192,35
						<b>Quant. =&gt;</b>	<b>9,2400000</b>	<b>Preço Total =&gt;</b>	<b>1.777,31</b>	

7.3.4	Código	Banco	Descrição	Tipo	Und	Quant.	Valor Unit	Total		
Composição	92335	SINAPI	TUBO DE AÇO GALVANIZADO COM COSTURA, CLASSE MÉDIA, CONEXÃO RANHURADA, DN 50 (2"), INSTALADO EM PRUMADAS - FORNECIMENTO E INSTALAÇÃO. AF_10/2020	INHI - INSTALAÇÕES HIDROS SANITÁRIAS	M	1,0000000	117,14	117,14		
Composição Auxiliar	88248	SINAPI	AUXILIAR DE ENCANADOR OU BOMBEIRO HIDRÁULICO COM ENCARGOS COMPLEMENTARES	SEDI - SERVIÇOS DIVERSOS	H	0,2653000	14,96	3,96		
Composição Auxiliar	88267	SINAPI	ENCANADOR OU BOMBEIRO HIDRÁULICO COM ENCARGOS COMPLEMENTARES	SEDI - SERVIÇOS DIVERSOS	H	0,2653000	18,69	4,95		
Insumo	00007696	SINAPI	TUBO AÇO GALVANIZADO COM COSTURA, CLASSE MEDIA, DN 2", E = *3,65* MM, PESO *5,10* KG/M (NBR 5580)	Material	M	1,0391000	104,16	108,23		
					MO sem LS =>	5,79	LS =>	0,00	MO com LS =>	5,79
					Valor do BDI =>	0,00			Valor com BDI =>	117,14
						<b>Quant. =&gt;</b>	<b>73,9000000</b>	<b>Preço Total =&gt;</b>	<b>8.656,64</b>	

7.3.5	Código	Banco	Descrição	Tipo	Und	Quant.	Valor Unit	Total		
Composição	92653	SINAPI	TUBO DE AÇO GALVANIZADO COM COSTURA, CLASSE MÉDIA, CONEXÃO ROSQUEADA, DN 40 (1 1/2"), INSTALADO EM REDE DE ALIMENTAÇÃO PARA SPRINKLER - FORNECIMENTO E INSTALAÇÃO. AF_10/2020	INHI - INSTALAÇÕES HIDROS SANITÁRIAS	M	1,0000000	84,85	84,85		
Composição Auxiliar	88267	SINAPI	ENCANADOR OU BOMBEIRO HIDRÁULICO COM ENCARGOS COMPLEMENTARES	SEDI - SERVIÇOS DIVERSOS	H	0,2920000	18,69	5,45		
Composição Auxiliar	88248	SINAPI	AUXILIAR DE ENCANADOR OU BOMBEIRO HIDRÁULICO COM ENCARGOS COMPLEMENTARES	SEDI - SERVIÇOS DIVERSOS	H	0,2920000	14,96	4,36		
Insumo	00007697	SINAPI	TUBO AÇO GALVANIZADO COM COSTURA, CLASSE MEDIA, DN 1.1/2", E = *3,25* MM, PESO *3,61* KG/M (NBR 5580)	Material	M	1,0390000	72,23	75,04		
					MO sem LS =>	6,37	LS =>	0,00	MO com LS =>	6,37
					Valor do BDI =>	0,00			Valor com BDI =>	84,85
						<b>Quant. =&gt;</b>	<b>22,1100000</b>	<b>Preço Total =&gt;</b>	<b>1.876,03</b>	

7.3.6	Código	Banco	Descrição	Tipo	Und	Quant.	Valor Unit	Total		
Composição	79498/001	SINAPI	PINTURA A OLEO BRILHANTE SOBRE SUPERFICIE METALICA, UMA DEMA0 INCLUSO UMA DEMA0 DE FUNDO ANTICORROSIVO	PINT - PINTURAS	m²	1,0000000	13,92	13,92		
Composição Auxiliar	88310	SINAPI	PINTOR COM ENCARGOS COMPLEMENTARES	SEDI - SERVIÇOS DIVERSOS	H	0,3300000	20,18	6,65		
Composição Auxiliar	88316	SINAPI	SERVENTE COM ENCARGOS COMPLEMENTARES	SEDI - SERVIÇOS DIVERSOS	H	0,1600000	15,63	2,50		
Insumo	00007307	SINAPI	FUNDO ANTICORROSIVO PARA METAIS FERROSOS (ZARCAO)	Material	L	0,1080000	20,94	2,26		
Insumo	00003768	SINAPI	LIXA EM FOLHA PARA FERRO, NUMERO 150	Material	UN	0,5000000	1,70	0,85		
Insumo	00007287	SINAPI	!EM PROCESSO DE DESATIVACAO! TINTA A OLEO BRILHANTE PARA MADEIRA E METAIS	Material	GL	0,0300000	55,63	1,66		
					MO sem LS =>	5,70	LS =>	0,00	MO com LS =>	5,70
					Valor do BDI =>	0,00			Valor com BDI =>	13,92
						<b>Quant. =&gt;</b>	<b>51,5600000</b>	<b>Preço Total =&gt;</b>	<b>717,71</b>	

7.3.7	Código	Banco	Descrição	Tipo	Und	Quant.	Valor Unit	Total		
Composição	93358	SINAPI	ESCAVAÇÃO MANUAL DE VALA COM PROFUNDIDADE MENOR OU IGUAL A 1,30 M. AF_03/2016	MOV - MOVIMENTO DE TERRA	m³	1,0000000	61,83	61,83		
Composição Auxiliar	88316	SINAPI	SERVENTE COM ENCARGOS COMPLEMENTARES	SEDI - SERVIÇOS DIVERSOS	H	3,9560000	15,63	61,83		
					MO sem LS =>	37,10	LS =>	0,00	MO com LS =>	37,10
					Valor do BDI =>	0,00			Valor com BDI =>	61,83
						<b>Quant. =&gt;</b>	<b>0,1100000</b>	<b>Preço Total =&gt;</b>	<b>6,80</b>	

7.3.8	Código	Banco	Descrição	Tipo	Und	Quant.	Valor Unit	Total
Composição	94964	SINAPI	CONCRETO FCK = 20MPA, TRAÇO 1:2,7:3 (EM MASSA SECA DE CIMENTO/ AREIA MÉDIA/ BRITA 1) - PREPARO MECÂNICO COM BETONEIRA 400 L. AF_05/2021	FUES - FUNDAÇÕES E ESTRUTURAS	m³	1,0000000	528,20	528,20
Composição Auxiliar	88831	SINAPI	BETONEIRA CAPACIDADE NOMINAL DE 400 L, CAPACIDADE DE MISTURA 280 L, MOTOR ELÉTRICO TRIFÁSICO POTÊNCIA DE 2 CV, SEM CARREGADOR - CHI DIURNO. AF_10/2014	CHOR - CUSTOS HORÁRIOS DE MÁQUINAS E EQUIPAMENTOS	CHI	0,7787000	0,33	0,25
Composição Auxiliar	88830	SINAPI	BETONEIRA CAPACIDADE NOMINAL DE 400 L, CAPACIDADE DE MISTURA 280 L, MOTOR ELÉTRICO TRIFÁSICO POTÊNCIA DE 2 CV, SEM CARREGADOR - CHP DIURNO. AF_10/2014	CHOR - CUSTOS HORÁRIOS DE MÁQUINAS E EQUIPAMENTOS	CHP	0,8259000	1,73	1,42
Composição Auxiliar	88316	SINAPI	SERVENTE COM ENCARGOS COMPLEMENTARES	SEDI - SERVIÇOS DIVERSOS	H	2,5333000	15,63	39,59
Composição Auxiliar	88377	SINAPI	OPERADOR DE BETONEIRA ESTACIONÁRIA/MISTURADOR COM ENCARGOS COMPLEMENTARES	SEDI - SERVIÇOS DIVERSOS	H	1,6046000	20,87	33,48
Insumo	00000370	SINAPI	AREIA MEDIA - POSTO JAZIDA/FORNECEDOR (RETIRADO NA JAZIDA, SEM TRANSPORTE)	Material	m³	0,7558000	75,00	56,68
Insumo	00001379	SINAPI	CIMENTO PORTLAND COMPOSTO CP II-32	Material	KG	322,9777000	1,04	335,89
Insumo	00004721	SINAPI	PEDRA BRITADA N. 1 (9,5 a 19 MM) POSTO PEDREIRA/FORNECEDOR, SEM FRETE	Material	m³	0,5872000	103,70	60,89

MO sem LS => 48,47 LS => 0,00 MO com LS => 48,47  
 Valor do BDI => 0,00 Valor com BDI => 528,20  
**Quant. => 0,1100000 Preço Total => 58,10**

7.3.9	Código	Banco	Descrição	Tipo	Und	Quant.	Valor Unit	Total		
Composição	92873	SINAPI	LANÇAMENTO COM USO DE BALDES, ADENSAMENTO E ACABAMENTO DE CONCRETO EM ESTRUTURAS. AF_12/2015	FUES - FUNDAÇÕES E ESTRUTURAS	m³	1,0000000	158,36	158,36		
Composição Auxiliar	90586	SINAPI	VIBRADOR DE IMERSÃO, DIÂMETRO DE PONTEIRA 45MM, MOTOR ELÉTRICO TRIFÁSICO POTÊNCIA DE 2 CV - CHP DIURNO. AF_06/2015	CHOR - CUSTOS HORÁRIOS DE MÁQUINAS E EQUIPAMENTOS	CHP	0,6720000	1,78	1,19		
Composição Auxiliar	90587	SINAPI	VIBRADOR DE IMERSÃO, DIÂMETRO DE PONTEIRA 45MM, MOTOR ELÉTRICO TRIFÁSICO POTÊNCIA DE 2 CV - CHI DIURNO. AF_06/2015	CHOR - CUSTOS HORÁRIOS DE MÁQUINAS E EQUIPAMENTOS	CHI	1,1740000	0,39	0,45		
Composição Auxiliar	88316	SINAPI	SERVENTE COM ENCARGOS COMPLEMENTARES	SEDI - SERVIÇOS DIVERSOS	H	5,5380000	15,63	86,55		
Composição Auxiliar	88309	SINAPI	PEDREIRO COM ENCARGOS COMPLEMENTARES	SEDI - SERVIÇOS DIVERSOS	H	1,8460000	19,17	35,38		
Composição Auxiliar	88262	SINAPI	CARPINTEIRO DE FORMAS COM ENCARGOS COMPLEMENTARES	SEDI - SERVIÇOS DIVERSOS	H	1,8460000	18,85	34,79		
					MO sem LS =>	98,82	LS =>	0,00	MO com LS =>	98,82
					Valor do BDI =>	0,00		Valor com BDI =>	158,36	
					<b>Quant. =&gt;</b>	<b>0,1100000</b>	<b>Preço Total =&gt;</b>	<b>17,41</b>		

7.4	Instalações de Águas pluviais								2.967,37	
7.4.1	Código	Banco	Descrição	Tipo	Und	Quant.	Valor Unit	Total		
Composição	94228	SINAPI	CALHA EM CHAPA DE AÇO GALVANIZADO NÚMERO 24, DESENVOLVIMENTO DE 50 CM, INCLUSO TRANSPORTE VERTICAL. AF_07/2019	COBE - COBERTURA	M	1,0000000	68,41	68,41		
Composição Auxiliar	93282	SINAPI	GUINCHO ELÉTRICO DE COLUNA, CAPACIDADE 400 KG, COM MOTO FREIO, MOTOR TRIFÁSICO DE 1,25 CV - CHI DIURNO. AF_03/2016	CHOR - CUSTOS HORÁRIOS DE MÁQUINAS E EQUIPAMENTOS	CHI	0,0183000	18,79	0,34		
Composição Auxiliar	93281	SINAPI	GUINCHO ELÉTRICO DE COLUNA, CAPACIDADE 400 KG, COM MOTO FREIO, MOTOR TRIFÁSICO DE 1,25 CV - CHP DIURNO. AF_03/2016	CHOR - CUSTOS HORÁRIOS DE MÁQUINAS E EQUIPAMENTOS	CHP	0,0132000	19,77	0,26		
Composição Auxiliar	88316	SINAPI	SERVENTE COM ENCARGOS COMPLEMENTARES	SEDI - SERVIÇOS DIVERSOS	H	0,3710000	15,63	5,79		
Composição Auxiliar	88323	SINAPI	TELHADISTA COM ENCARGOS COMPLEMENTARES	SEDI - SERVIÇOS DIVERSOS	H	0,2770000	23,20	6,42		
Insumo	00040783	SINAPI	CALHA QUADRADA DE CHAPA DE AÇO GALVANIZADA NUM 24, CORTE 50 CM	Material	M	1,0500000	43,79	45,97		
Insumo	00005104	SINAPI	REBITE DE ALUMINIO VAZADO DE REPUXO, 3,2 X 8 MM (1KG = 1025 UNIDADES)	Material	KG	0,0024000	66,76	0,16		
Insumo	00005061	SINAPI	PREGO DE AÇO POLIDO COM CABECA 18 X 27 (2 1/2 X 10)	Material	KG	0,0130000	16,25	0,21		
Insumo	00000142	SINAPI	SELANTE ELASTICO MONOCOMPONENTE A BASE DE POLIURETANO (PU) PARA JUNTAS DIVERSAS	Material	310ML	0,0810000	22,59	1,82		
Insumo	00013388	SINAPI	SOLDA EM BARRA DE ESTANHO-CHUMBO 50/50	Material	KG	0,0900000	82,73	7,44		
					MO sem LS =>	8,56	LS =>	0,00	MO com LS =>	8,56
					Valor do BDI =>	0,00		Valor com BDI =>	68,41	
					<b>Quant. =&gt;</b>	<b>17,3400000</b>	<b>Preço Total =&gt;</b>	<b>1.186,22</b>		

7.4.2	Código	Banco	Descrição	Tipo	Und	Quant.	Valor Unit	Total
Composição	91790	SINAPI	(COMPOSIÇÃO REPRESENTATIVA) DO SERVIÇO DE INSTALAÇÃO DE TUBOS DE PVC, SÉRIE R, ÁGUA PLUVIAL, DN 100 MM (INSTALADO EM RAMAL DE ENCAMINHAMENTO, OU CONDUTORES VERTICAIS), INCLUSIVE CONEXÕES, CORTES E FIXAÇÕES, PARA PRÉDIOS. AF_10/2015	INHÍ - INSTALAÇÕES HIDROS SANITÁRIAS	M	1,0000000	46,53	46,53
Composição Auxiliar	89512	SINAPI	TUBO PVC, SÉRIE R, ÁGUA PLUVIAL, DN 100 MM, FORNECIDO E INSTALADO EM RAMAL DE ENCAMINHAMENTO. AF_12/2014	INHÍ - INSTALAÇÕES HIDROS SANITÁRIAS	M	0,3684000	45,68	16,82
Composição Auxiliar	89578	SINAPI	TUBO PVC, SÉRIE R, ÁGUA PLUVIAL, DN 100 MM, FORNECIDO E INSTALADO EM CONDUTORES VERTICAIS DE ÁGUAS PLUVIAIS. AF_12/2014	INHÍ - INSTALAÇÕES HIDROS SANITÁRIAS	M	0,6316000	28,84	18,21
Composição Auxiliar	89529	SINAPI	JOELHO 90 GRAUS, PVC, SERIE R, ÁGUA PLUVIAL, DN 100 MM, JUNTA ELÁSTICA, FORNECIDO E INSTALADO EM RAMAL DE ENCAMINHAMENTO. AF_12/2014	INHÍ - INSTALAÇÕES HIDROS SANITÁRIAS	UN	0,0196000	28,28	0,55
Composição Auxiliar	89554	SINAPI	LUVA SIMPLES, PVC, SERIE R, ÁGUA PLUVIAL, DN 100 MM, JUNTA ELÁSTICA, FORNECIDO E INSTALADO EM RAMAL DE ENCAMINHAMENTO. AF_12/2014	INHÍ - INSTALAÇÕES HIDROS SANITÁRIAS	UN	0,0348000	15,96	0,55
Composição Auxiliar	89559	SINAPI	TÊ DE INSPEÇÃO, PVC, SERIE R, ÁGUA PLUVIAL, DN 100 MM, JUNTA ELÁSTICA, FORNECIDO E INSTALADO EM RAMAL DE ENCAMINHAMENTO. AF_12/2014	INHÍ - INSTALAÇÕES HIDROS SANITÁRIAS	UN	0,0043000	40,78	0,17
Composição Auxiliar	89584	SINAPI	JOELHO 90 GRAUS, PVC, SERIE R, ÁGUA PLUVIAL, DN 100 MM, JUNTA ELÁSTICA, FORNECIDO E INSTALADO EM CONDUTORES VERTICAIS DE ÁGUAS PLUVIAIS. AF_12/2014	INHÍ - INSTALAÇÕES HIDROS SANITÁRIAS	UN	0,0831000	26,93	2,23
Composição Auxiliar	89585	SINAPI	JOELHO 45 GRAUS, PVC, SERIE R, ÁGUA PLUVIAL, DN 100 MM, JUNTA ELÁSTICA, FORNECIDO E INSTALADO EM CONDUTORES VERTICAIS DE ÁGUAS PLUVIAIS. AF_12/2014	INHÍ - INSTALAÇÕES HIDROS SANITÁRIAS	UN	0,0043000	21,68	0,09
Composição Auxiliar	89669	SINAPI	LUVA SIMPLES, PVC, SERIE R, ÁGUA PLUVIAL, DN 100 MM, JUNTA ELÁSTICA, FORNECIDO E INSTALADO EM CONDUTORES VERTICAIS DE ÁGUAS PLUVIAIS. AF_12/2014	INHÍ - INSTALAÇÕES HIDROS SANITÁRIAS	UN	0,0863000	15,11	1,30
Composição Auxiliar	89673	SINAPI	REDUÇÃO EXCÊNTRICA, PVC, SERIE R, ÁGUA PLUVIAL, DN 100 X 75 MM, JUNTA ELÁSTICA, FORNECIDO E INSTALADO EM CONDUTORES VERTICAIS DE ÁGUAS PLUVIAIS. AF_12/2014	INHÍ - INSTALAÇÕES HIDROS SANITÁRIAS	UN	0,0074000	17,62	0,13

Composição Auxiliar	89675	SINAPI	TÊ DE INSPEÇÃO, PVC, SERIE R, ÁGUA PLUVIAL, DN 100 MM, JUNTA ELÁSTICA, FORNECIDO E INSTALADO EM CONDUTORES VERTICAIS DE ÁGUAS PLUVIAIS. AF_12/2014	INHI - INSTALAÇÕES HIDROS SANITÁRIAS	UN	0,0184000	39,93	0,73	
Composição Auxiliar	89681	SINAPI	REDUÇÃO EXCÊNTRICA, PVC, SERIE R, ÁGUA PLUVIAL, DN 150 X 100 MM, JUNTA ELÁSTICA, FORNECIDO E INSTALADO EM CONDUTORES VERTICAIS DE ÁGUAS PLUVIAIS. AF_12/2014	INHI - INSTALAÇÕES HIDROS SANITÁRIAS	UN	0,0367000	47,83	1,75	
Composição Auxiliar	89690	SINAPI	JUNÇÃO SIMPLES, PVC, SERIE R, ÁGUA PLUVIAL, DN 100 X 100 MM, JUNTA ELÁSTICA, FORNECIDO E INSTALADO EM CONDUTORES VERTICAIS DE ÁGUAS PLUVIAIS. AF_12/2014	INHI - INSTALAÇÕES HIDROS SANITÁRIAS	UN	0,0021000	49,18	0,10	
Composição Auxiliar	89699	SINAPI	JUNÇÃO SIMPLES, PVC, SERIE R, ÁGUA PLUVIAL, DN 150 X 100 MM, JUNTA ELÁSTICA, FORNECIDO E INSTALADO EM CONDUTORES VERTICAIS DE ÁGUAS PLUVIAIS. AF_12/2014	INHI - INSTALAÇÕES HIDROS SANITÁRIAS	UN	0,0043000	124,17	0,53	
Composição Auxiliar	90438	SINAPI	FURO EM ALVENARIA PARA DIÂMETROS MAIORES QUE 75 MM. AF_05/2015	INHI - INSTALAÇÕES HIDROS SANITÁRIAS	UN	0,0566000	36,14	2,04	
Composição Auxiliar	90455	SINAPI	PASSANTE TIPO TUBO DE DIÂMETRO MAIOR QUE 75 MM, FIXADO EM LAJE. AF_05/2015	INHI - INSTALAÇÕES HIDROS SANITÁRIAS	UN	0,2192000	4,59	1,00	
Composição Auxiliar	91187	SINAPI	FIXAÇÃO DE TUBOS HORIZONTAIS DE PVC, CPVC OU COBRE DIÂMETROS MAIORES QUE 75 MM COM ABRAÇADEIRA METÁLICA FLEXÍVEL 18 MM, FIXADA DIRETAMENTE NA LAJE. AF_05/2015	INHI - INSTALAÇÕES HIDROS SANITÁRIAS	M	0,0178000	4,91	0,08	
Composição Auxiliar	91192	SINAPI	CHUMBAMENTO PONTUAL EM PASSAGEM DE TUBO COM DIÂMETRO MAIOR QUE 75 MM. AF_05/2015	INHI - INSTALAÇÕES HIDROS SANITÁRIAS	UN	0,0566000	4,56	0,25	
				MO sem LS =>	7,66	LS =>	0,00	MO com LS =>	7,66
				Valor do BDI =>	0,00			Valor com BDI =>	46,53
				<b>Quant. =&gt;</b>	<b>28,8800000</b>	<b>Preço Total =&gt;</b>	<b>1.343,78</b>		

7.4.3	Código	Banco	Descrição	Tipo	Und	Quant.	Valor Unit	Total	
Composição	72285	SINAPI	CAIXA DE AREIA 40X40X40CM EM ALVENARIA - EXECUÇÃO	INHI - INSTALAÇÕES HIDROS SANITÁRIAS	UN	1,0000000	99,43	99,43	
Composição Auxiliar	88309	SINAPI	PEDREIRO COM ENCARGOS COMPLEMENTARES	SEDI - SERVIÇOS DIVERSOS	H	0,9800000	19,17	18,78	
Composição Auxiliar	88316	SINAPI	SERVENTE COM ENCARGOS COMPLEMENTARES	SEDI - SERVIÇOS DIVERSOS	H	2,0700000	15,63	32,35	
Insumo	00000370	SINAPI	AREIA MEDIA - POSTO JAZIDA/FORNECEDOR (RETIRADO NA JAZIDA, SEM TRANSPORTE)	Material	m³	0,1100000	75,00	8,25	
Insumo	00007271	SINAPI	BLOCO CERAMICO VAZADO PARA ALVENARIA DE VEDACAO, 8 FURROS, DE 9 X 19 X 19 CM (L X A X C)	Material	UN	20,0000000	0,82	16,40	
Insumo	00004721	SINAPI	PEDRA BRITADA N. 1 (9,5 a 19 MM) POSTO PEDREIRA/FORNECEDOR, SEM FRETE	Material	m³	0,0310000	103,70	3,21	
Insumo	00001382	SINAPI	CIMENTO PORTLAND POZOLANICO CP IV- 32	Material	50KG	0,4100000	49,87	20,44	
				MO sem LS =>	31,96	LS =>	0,00	MO com LS =>	31,96
				Valor do BDI =>	0,00			Valor com BDI =>	99,43
				<b>Quant. =&gt;</b>	<b>2,0000000</b>	<b>Preço Total =&gt;</b>	<b>198,86</b>		

7.4.4	Código	Banco	Descrição	Tipo	Und	Quant.	Valor Unit	Total	
Composição	94231	SINAPI	RUFO EM CHAPA DE AÇO GALVANIZADO NÚMERO 24, CORTE DE 25 CM, INCLUSO TRANSPORTE VERTICAL. AF_07/2019	COBE - COBERTURA	M	1,0000000	40,29	40,29	
Composição Auxiliar	93281	SINAPI	GUINCHO ELÉTRICO DE COLUNA, CAPACIDADE 400 KG, COM MOTO FREIO, MOTOR TRIFÁSICO DE 1,25 CV - CHP DIURNO. AF_03/2016	CHOR - CUSTOS HORÁRIOS DE MÁQUINAS E EQUIPAMENTOS	CHP	0,0132000	19,77	0,26	
Composição Auxiliar	93282	SINAPI	GUINCHO ELÉTRICO DE COLUNA, CAPACIDADE 400 KG, COM MOTO FREIO, MOTOR TRIFÁSICO DE 1,25 CV - CHI DIURNO. AF_03/2016	CHOR - CUSTOS HORÁRIOS DE MÁQUINAS E EQUIPAMENTOS	CHI	0,0183000	18,79	0,34	
Composição Auxiliar	88316	SINAPI	SERVENTE COM ENCARGOS COMPLEMENTARES	SEDI - SERVIÇOS DIVERSOS	H	0,2070000	15,63	3,23	
Composição Auxiliar	88323	SINAPI	TELHADISTA COM ENCARGOS COMPLEMENTARES	SEDI - SERVIÇOS DIVERSOS	H	0,1120000	23,20	2,59	
Insumo	00005104	SINAPI	REBITE DE ALUMINIO VAZADO DE REPUXO, 3,2 X 8 MM (1KG = 1025 UNIDADES)	Material	KG	0,0012000	66,76	0,08	
Insumo	00005061	SINAPI	PREGO DE ACO POLIDO COM CABECA 18 X 27 (2 1/2 X 10)	Material	KG	0,0060000	16,25	0,09	
Insumo	00040873	SINAPI	RUFO INTERNO/EXTERNO DE CHAPA DE AÇO GALVANIZADA NUM 24, CORTE 25 CM	Material	M	1,0500000	24,30	25,51	
Insumo	00000142	SINAPI	SELANTE ELASTICO MONOCOMPONENTE A BASE DE POLIURETANO (PU) PARA JUNTAS DIVERSAS	Material	310ML	0,1980000	22,59	4,47	
Insumo	00013388	SINAPI	SOLDA EM BARRA DE ESTANHO-CHUMBO 50/50	Material	KG	0,0450000	82,73	3,72	
				MO sem LS =>	4,23	LS =>	0,00	MO com LS =>	4,23
				Valor do BDI =>	0,00			Valor com BDI =>	40,29
				<b>Quant. =&gt;</b>	<b>5,9200000</b>	<b>Preço Total =&gt;</b>	<b>238,51</b>		

8	Código	Banco	Descrição	Tipo	Und	Quant.	Valor Unit	Total
			<b>APARELHOS E METAIS</b>					<b>1.446,94</b>
Composição	86903	SINAPI	LAVATÓRIO LOUÇA BRANCA COM COLUNA, 45 X 55CM OU EQUIVALENTE, PADRÃO MÉDIO - FORNECIMENTO E INSTALAÇÃO. AF_01/2020	INHI - INSTALAÇÕES HIDROS SANITÁRIAS	UN	1,0000000	214,46	214,46
Composição Auxiliar	88316	SINAPI	SERVENTE COM ENCARGOS COMPLEMENTARES	SEDI - SERVIÇOS DIVERSOS	H	0,6517000	15,63	10,18
Composição Auxiliar	88267	SINAPI	ENCANADOR OU BOMBEIRO HIDRÁULICO COM ENCARGOS COMPLEMENTARES	SEDI - SERVIÇOS DIVERSOS	H	1,4667000	18,69	27,41
Insumo	00010426	SINAPI	LAVATORIO LOUCA BRANCA COM COLUNA *54 X 44* CM	Material	UN	1,0000000	97,94	97,94
Insumo	00037329	SINAPI	REJUNTE EPOXI BRANCO	Material	KG	0,0866000	111,30	9,63
Insumo	00004351	SINAPI	PARAFUSO NIQUELADO 3 1/2" COM ACABAMENTO CROMADO PARA FIXAR PEÇA SANITARIA, INCLUI PORCA CEGA, ARRUELA E BUCHA DE NYLON TAMANHO S-8	Material	UN	6,0000000	11,55	69,30

MO sem LS => 24,85 LS => 0,00 MO com LS => 24,85  
 Valor do BDI => 0,00 Valor com BDI => 214,46  
**Quant. => 1,0000000 Preço Total => 214,46**

8.2	Código	Banco	Descrição	Tipo	Und	Quant.	Valor Unit	Total		
Composição	86888	SINAPI	VASO SANITÁRIO SIFONADO COM CAIXA ACOPLADA LOUÇA BRANCA - FORNECIMENTO E INSTALAÇÃO. AF_01/2020	INHI - INSTALAÇÕES HIDROS SANITÁRIAS	UN	1,0000000	275,10	275,10		
Composição Auxiliar	88267	SINAPI	ENCANADOR OU BOMBEIRO HIDRÁULICO COM ENCARGOS COMPLEMENTARES	SEDI - SERVIÇOS DIVERSOS	H	0,7791000	18,69	14,56		
Composição Auxiliar	88316	SINAPI	SERVENTE COM ENCARGOS COMPLEMENTARES	SEDI - SERVIÇOS DIVERSOS	H	0,4384000	15,63	6,85		
Insumo	00006138	SINAPI	VEDAÇÃO PVC, 100 MM, PARA SAÍDA VASO SANITÁRIO	Material	UN	1,0000000	7,59	7,59		
Insumo	00010422	SINAPI	BACIA SANITÁRIA (VASO) COM CAIXA ACOPLADA, DE LOUÇA BRANCA	Material	UN	1,0000000	205,14	205,14		
Insumo	00037329	SINAPI	REJUNTE EPOXI BRANCO	Material	KG	0,0881000	111,30	9,80		
Insumo	00004384	SINAPI	PARAFUSO NIQUELADO COM ACABAMENTO CROMADO PARA FIXAR PEÇA SANITÁRIA, INCLUI PORCA CEGA, ARRUELA E BUCHA DE NYLON TAMANHO S-10	Material	UN	2,0000000	15,58	31,16		
					MO sem LS =>	14,06	LS =>	0,00	MO com LS =>	14,06
					Valor do BDI =>	0,00			Valor com BDI =>	275,10
					<b>Quant. =&gt;</b>	<b>1,0000000</b>	<b>Preço Total =&gt;</b>	<b>275,10</b>		

8.3	Código	Banco	Descrição	Tipo	Und	Quant.	Valor Unit	Total		
Composição	86915	SINAPI	TORNEIRA CROMADA DE MESA, 1/2" OU 3/4", PARA LAVATÓRIO, PADRÃO MÉDIO - FORNECIMENTO E INSTALAÇÃO. AF_01/2020	INHI - INSTALAÇÕES HIDROS SANITÁRIAS	UN	1,0000000	100,88	100,88		
Composição Auxiliar	88267	SINAPI	ENCANADOR OU BOMBEIRO HIDRÁULICO COM ENCARGOS COMPLEMENTARES	SEDI - SERVIÇOS DIVERSOS	H	0,0960000	18,69	1,79		
Composição Auxiliar	88316	SINAPI	SERVENTE COM ENCARGOS COMPLEMENTARES	SEDI - SERVIÇOS DIVERSOS	H	0,0303000	15,63	0,47		
Insumo	00003146	SINAPI	FITA VEDA ROSCA EM ROLOS DE 18 MM X 10 M (L X C)	Material	UN	0,0210000	2,55	0,05		
Insumo	00036791	SINAPI	TORNEIRA CROMADA DE MESA PARA LAVATÓRIO, BICA ALTA (REF 1195)	Material	UN	1,0000000	98,57	98,57		
					MO sem LS =>	1,50	LS =>	0,00	MO com LS =>	1,50
					Valor do BDI =>	0,00			Valor com BDI =>	100,88
					<b>Quant. =&gt;</b>	<b>1,0000000</b>	<b>Preço Total =&gt;</b>	<b>100,88</b>		

8.4	Código	Banco	Descrição	Tipo	Und	Quant.	Valor Unit	Total		
Composição	74125/002	SINAPI	ESPELHO CRISTAL ESPESSURA 4MM, COM MOLDURA EM ALUMÍNIO E COMPENSADO 6MM PLASTIFICADO COLADO	ESQV - ESQUADRIAS/FERRAGENS/VIDROS	m²	1,0000000	800,13	800,13		
Composição Auxiliar	88239	SINAPI	AJUDANTE DE CARPINTEIRO COM ENCARGOS COMPLEMENTARES	SEDI - SERVIÇOS DIVERSOS	H	1,8000000	16,19	29,14		
Composição Auxiliar	88325	SINAPI	VIDRACEIRO COM ENCARGOS COMPLEMENTARES	SEDI - SERVIÇOS DIVERSOS	H	1,8000000	20,80	37,44		
Insumo	00007334	SINAPI	ADITIVO ADESIVO LIQUIDO PARA ARGAMASSAS DE REVESTIMENTOS CIMENTÍCIOS	Material	L	0,1800000	10,53	1,89		
Insumo	00000587	SINAPI	CANTONEIRA ALUMÍNIO ABAS DESIGUAIS 1" X 3/4", E = 1/8"	Material	KG	1,5400000	35,10	54,05		
Insumo	00001360	SINAPI	CHAPA DE MADEIRA COMPENSADA NAVAL (COM COLA FENOLICA), E = 6 MM, DE *1,60 X 2,20* M	Material	m²	1,0500000	30,16	31,66		
Insumo	00011186	SINAPI	ESPELHO CRISTAL E = 4 MM	Material	m²	1,0000000	645,95	645,95		
					MO sem LS =>	43,86	LS =>	0,00	MO com LS =>	43,86
					Valor do BDI =>	0,00			Valor com BDI =>	800,13
					<b>Quant. =&gt;</b>	<b>1,0000000</b>	<b>Preço Total =&gt;</b>	<b>800,13</b>		

8.5	Código	Banco	Descrição	Tipo	Und	Quant.	Valor Unit	Total		
Composição	95545	SINAPI	SABONETEIRA DE PAREDE EM METAL CROMADO, INCLUSO FIXAÇÃO. AF_01/2020	INHI - INSTALAÇÕES HIDROS SANITÁRIAS	UN	1,0000000	30,70	30,70		
Composição Auxiliar	88267	SINAPI	ENCANADOR OU BOMBEIRO HIDRÁULICO COM ENCARGOS COMPLEMENTARES	SEDI - SERVIÇOS DIVERSOS	H	0,3162000	18,69	5,90		
Composição Auxiliar	88316	SINAPI	SERVENTE COM ENCARGOS COMPLEMENTARES	SEDI - SERVIÇOS DIVERSOS	H	0,0996000	15,63	1,55		
Insumo	00011757	SINAPI	SABONETEIRA DE PAREDE EM METAL CROMADO	Material	UN	1,0000000	23,25	23,25		
					MO sem LS =>	4,97	LS =>	0,00	MO com LS =>	4,97
					Valor do BDI =>	0,00			Valor com BDI =>	30,70
					<b>Quant. =&gt;</b>	<b>1,0000000</b>	<b>Preço Total =&gt;</b>	<b>30,70</b>		

8.6	Código	Banco	Descrição	Tipo	Und	Quant.	Valor Unit	Total		
Composição	95542	SINAPI	PORTA TOALHA ROSTO EM METAL CROMADO, TIPO ARGOLA, INCLUSO FIXAÇÃO. AF_01/2020	INHI - INSTALAÇÕES HIDROS SANITÁRIAS	UN	1,0000000	25,67	25,67		
Composição Auxiliar	88267	SINAPI	ENCANADOR OU BOMBEIRO HIDRÁULICO COM ENCARGOS COMPLEMENTARES	SEDI - SERVIÇOS DIVERSOS	H	0,3162000	18,69	5,90		
Composição Auxiliar	88316	SINAPI	SERVENTE COM ENCARGOS COMPLEMENTARES	SEDI - SERVIÇOS DIVERSOS	H	0,0996000	15,63	1,55		
Insumo	00021101	SINAPI	PORTA TOALHA ROSTO EM METAL CROMADO, TIPO ARGOLA	Material	UN	1,0000000	18,22	18,22		
					MO sem LS =>	4,97	LS =>	0,00	MO com LS =>	4,97
					Valor do BDI =>	0,00			Valor com BDI =>	25,67
					<b>Quant. =&gt;</b>	<b>1,0000000</b>	<b>Preço Total =&gt;</b>	<b>25,67</b>		

9								18.524,90
9.1	Código	Banco	Descrição	Tipo	Und	Quant.	Valor Unit	Total

Composição	100689	SINAPI	KIT DE PORTA DE MADEIRA FRISADA, SEMI-OCA (LEVE OU MÉDIA), PADRÃO MÉDIO, 80X210CM, ESPESSURA DE 3,5CM, ITENS INCLUSOS: DOBRADIÇAS, MONTAGEM E INSTALAÇÃO DE BATEENTE, FECHADURA COM EXECUÇÃO DO FURO - FORNECIMENTO E INSTALAÇÃO. AF_12/2019	ESQV - ESQUADRIAS/FERRAGENS/VIDROS	UN	1,0000000	649,40	649,40	
Composição Auxiliar	90806	SINAPI	BATEENTE PARA PORTA DE MADEIRA, FIXAÇÃO COM ARGAMASSA, PADRÃO MÉDIO - FORNECIMENTO E INSTALAÇÃO. AF_12/2019_P	ESQV - ESQUADRIAS/FERRAGENS/VIDROS	UN	1,0000000	225,94	225,94	
Composição Auxiliar	90830	SINAPI	FECHADURA DE EMBUTIR COM CILINDRO, EXTERNA, COMPLETA, ACABAMENTO PADRÃO MÉDIO, INCLUSO EXECUÇÃO DE FURO - FORNECIMENTO E INSTALAÇÃO. AF_12/2019	ESQV - ESQUADRIAS/FERRAGENS/VIDROS	UN	1,0000000	114,50	114,50	
Composição Auxiliar	100659	SINAPI	ALIZAR DE 5X1,5CM PARA PORTA FIXADO COM PREGOS, PADRÃO MÉDIO - FORNECIMENTO E INSTALAÇÃO. AF_12/2019	ESQV - ESQUADRIAS/FERRAGENS/VIDROS	M	10,0000000	4,99	49,90	
Composição Auxiliar	91297	SINAPI	PORTA DE MADEIRA FRISADA, SEMI-OCA (LEVE OU MÉDIA), 80X210CM, ESPESSURA DE 3,5CM, INCLUSO DOBRADIÇAS - FORNECIMENTO E INSTALAÇÃO. AF_12/2019	ESQV - ESQUADRIAS/FERRAGENS/VIDROS	UN	1,0000000	259,06	259,06	
				MO sem LS =>	166,63	LS =>	0,00	MO com LS =>	166,63
				Valor do BDI =>	0,00			Valor com BDI =>	649,40
						<b>Quant. =&gt;</b>	<b>1,0000000</b>	<b>Preço Total =&gt;</b>	<b>649,40</b>

9.2	Código	Banco	Descrição	Tipo	Und	Quant.	Valor Unit	Total	
Composição	94560	SINAPI	JANELA DE AÇO DE CORRER COM 2 FOLHAS PARA VIDRO, COM VIDROS, BATEENTE, FERRAGENS E PINTURAS ANTICORROSIVA E DE ACABAMENTO. EXCLUSIVE ALIZAR E CONTRAMARCO. FORNECIMENTO E INSTALAÇÃO. AF_12/2019	ESQV - ESQUADRIAS/FERRAGENS/VIDROS	m²	1,0000000	606,03	606,03	
Composição Auxiliar	88629	SINAPI	ARGAMASSA TRAÇO 1:3 (EM VOLUME DE CIMENTO E AREIA MÉDIA ÚMIDA), PREPARO MANUAL. AF_08/2019	SEDI - SERVIÇOS DIVERSOS	m³	0,0100000	716,46	7,16	
Composição Auxiliar	88309	SINAPI	PEDREIRO COM ENCARGOS COMPLEMENTARES	SEDI - SERVIÇOS DIVERSOS	H	1,6970000	19,17	32,53	
Composição Auxiliar	88316	SINAPI	SERVENTE COM ENCARGOS COMPLEMENTARES	SEDI - SERVIÇOS DIVERSOS	H	0,8480000	15,63	13,25	
Insumo	00011197	SINAPI	ITEM PROCESSO DE DESATIVACAO! JANELA DE CORRER, AÇO, COM BATEENTE/REQUADRO DE 6 A 14 CM, SEM DIVISAO, PINT ANTICORROSIVA, PINT ACABAMENTO, COM VIDRO, SEM BANDEIRA, 2 FLS, 120 X 150 CM (A X L)	Material	UN	0,5553000	996,03	553,09	
				MO sem LS =>	30,48	LS =>	0,00	MO com LS =>	30,48
				Valor do BDI =>	0,00			Valor com BDI =>	606,03
						<b>Quant. =&gt;</b>	<b>4,8400000</b>	<b>Preço Total =&gt;</b>	<b>2.933,18</b>

9.3	Código	Banco	Descrição	Tipo	Und	Quant.	Valor Unit	Total	
Composição	100681	SINAPI	KIT DE PORTA DE MADEIRA FRISADA, SEMI-OCA (LEVE OU MÉDIA), PADRÃO MÉDIO, 70X210CM, ESPESSURA DE 3CM, ITENS INCLUSOS: DOBRADIÇAS, MONTAGEM E INSTALAÇÃO DE BATEENTE, FECHADURA COM EXECUÇÃO DO FURO - FORNECIMENTO E INSTALAÇÃO. AF_12/2019	ESQV - ESQUADRIAS/FERRAGENS/VIDROS	UN	1,0000000	612,33	612,33	
Composição Auxiliar	90806	SINAPI	BATEENTE PARA PORTA DE MADEIRA, FIXAÇÃO COM ARGAMASSA, PADRÃO MÉDIO - FORNECIMENTO E INSTALAÇÃO. AF_12/2019_P	ESQV - ESQUADRIAS/FERRAGENS/VIDROS	UN	1,0000000	225,94	225,94	
Composição Auxiliar	91296	SINAPI	PORTA DE MADEIRA FRISADA, SEMI-OCA (LEVE OU MÉDIA), 70X210CM, ESPESSURA DE 3CM, INCLUSO DOBRADIÇAS - FORNECIMENTO E INSTALAÇÃO. AF_12/2019	ESQV - ESQUADRIAS/FERRAGENS/VIDROS	UN	1,0000000	238,11	238,11	
Composição Auxiliar	100659	SINAPI	ALIZAR DE 5X1,5CM PARA PORTA FIXADO COM PREGOS, PADRÃO MÉDIO - FORNECIMENTO E INSTALAÇÃO. AF_12/2019	ESQV - ESQUADRIAS/FERRAGENS/VIDROS	M	9,8000000	4,99	48,90	
Composição Auxiliar	91306	SINAPI	FECHADURA DE EMBUTIR PARA PORTAS INTERNAS, COMPLETA, ACABAMENTO PADRÃO MÉDIO, COM EXECUÇÃO DE FURO - FORNECIMENTO E INSTALAÇÃO. AF_12/2019	ESQV - ESQUADRIAS/FERRAGENS/VIDROS	UN	1,0000000	99,38	99,38	
				MO sem LS =>	158,38	LS =>	0,00	MO com LS =>	158,38
				Valor do BDI =>	0,00			Valor com BDI =>	612,33
						<b>Quant. =&gt;</b>	<b>1,0000000</b>	<b>Preço Total =&gt;</b>	<b>612,33</b>

9.4	Código	Banco	Descrição	Tipo	Und	Quant.	Valor Unit	Total	
Composição	72118	SINAPI	VIDRO TEMPERADO INCOLOR, ESPESSURA 6MM, FORNECIMENTO E INSTALACAO, INCLUSIVE MASSA PARA VEDACAO	ESQV - ESQUADRIAS/FERRAGENS/VIDROS	m²	1,0000000	326,65	326,65	
Composição Auxiliar	88325	SINAPI	VIDRACEIRO COM ENCARGOS COMPLEMENTARES	SEDI - SERVIÇOS DIVERSOS	H	0,5000000	20,80	10,40	
Composição Auxiliar	88316	SINAPI	SERVENTE COM ENCARGOS COMPLEMENTARES	SEDI - SERVIÇOS DIVERSOS	H	0,5000000	15,63	7,81	
Insumo	00010498	SINAPI	MASSA PARA VIDRO	Material	KG	1,5000000	14,32	21,48	
Insumo	00010505	SINAPI	VIDRO TEMPERADO INCOLOR E = 6 MM, SEM COLOCACAO	Material	m²	1,0000000	286,96	286,96	
				MO sem LS =>	11,91	LS =>	0,00	MO com LS =>	11,91
				Valor do BDI =>	0,00			Valor com BDI =>	326,65
						<b>Quant. =&gt;</b>	<b>4,6700000</b>	<b>Preço Total =&gt;</b>	<b>1.525,45</b>

9.5	Código	Banco	Descrição	Tipo	Und	Quant.	Valor Unit	Total
-----	--------	-------	-----------	------	-----	--------	------------	-------

Composição	94569	SINAPI	JANELA DE ALUMÍNIO TIPO MAXIM-AR, COM VIDROS, BATEENTE E FERRAGENS. EXCLUSIVE ALIZAR, ACABAMENTO E CONTRAMARCO. FORNECIMENTO E INSTALAÇÃO. AF_12/2019	ESQV - ESQUADRIAS/FERRAGENS/VIDROS	m²	1,0000000	475,04	475,04		
Composição Auxiliar	88316	SINAPI	SERVENTE COM ENCARGOS COMPLEMENTARES	SEDI - SERVIÇOS DIVERSOS	H	0,8530000	15,63	13,33		
Composição Auxiliar	88309	SINAPI	PEDREIRO COM ENCARGOS COMPLEMENTARES	SEDI - SERVIÇOS DIVERSOS	H	1,7070000	19,17	32,72		
Insumo	00034381	SINAPI	JANELA MAXIM AR EM ALUMINIO, 80 X 60 CM (A X L), BATEENTE/REQUADRO DE 4 A 14 CM, COM VIDRO, SEM GUARNICAO/ALIZAR	Material	UN	2,0833000	195,47	407,22		
Insumo	00004377	SINAPI	PARAFUSO DE ACO ZINCADO COM ROSCA SOBERBA, CABECA CHATA E FENDA SIMPLES, DIAMETRO 4,2 MM, COMPRIMENTO * 32 * MM	Material	UN	24,4000000	0,13	3,17		
Insumo	00039961	SINAPI	SILICONE ACETICO USO GERAL INCOLOR 280 G	Material	UN	1,2467000	14,92	18,60		
					MO sem LS =>	29,86	LS =>	0,00	MO com LS =>	29,86
					Valor do BDI =>	0,00			Valor com BDI =>	475,04
					<b>Quant. =&gt;</b>	<b>0,5500000</b>			<b>Preço Total =&gt;</b>	<b>261,27</b>

9.6	Código	Banco	Descrição	Tipo	Und	Quant.	Valor Unit	Total		
Composição	TJAM/CONST - 634	Próprio	PORTÃO DE ABRIR EM FERRO, 02 FOLHAS, COM MONTANTES EM PERFIL QUADRADO	ESQV - ESQUADRIAS/FERRAGENS/VIDROS	M²	1,0000000	446,38	446,38		
Composição Auxiliar	87299	SINAPI	ARGAMASSA TRAÇO 1:3 (EM VOLUME DE CIMENTO E AREIA MÉDIA ÚMIDA) PARA CONTRAPISO, PREPARO MECÂNICO COM BETONEIRA 600 L. AF_08/2019	SEDI - SERVIÇOS DIVERSOS	m³	0,0300000	467,93	14,03		
Composição Auxiliar	88316	SINAPI	SERVENTE COM ENCARGOS COMPLEMENTARES	SEDI - SERVIÇOS DIVERSOS	H	1,2000000	15,63	18,75		
Composição Auxiliar	88309	SINAPI	PEDREIRO COM ENCARGOS COMPLEMENTARES	SEDI - SERVIÇOS DIVERSOS	H	1,0000000	19,17	19,17		
Composição Auxiliar	88315	SINAPI	SERRALHEIRO COM ENCARGOS COMPLEMENTARES	SEDI - SERVIÇOS DIVERSOS	H	3,0000000	19,08	57,24		
Composição Auxiliar	88317	SINAPI	SOLDADOR COM ENCARGOS COMPLEMENTARES	SEDI - SERVIÇOS DIVERSOS	H	3,0000000	22,54	67,62		
Insumo	00040598	SINAPI	PERFIL UDC ("U" DOBRADO DE CHAPA) SIMPLES DE ACO LAMINADO, GALVANIZADO, ASTM A36, 127 X 50 MM, E= 3 MM	Material	KG	1,1300000	10,98	12,40		
Insumo	00000552	SINAPI	BARRA DE FERRO CHATO, RETANGULAR, 38,1 MM X 6,35 MM (L X E), 1,89 KG/M	Material	M	9,7500000	20,20	196,95		
Insumo	00004777	SINAPI	CANTONEIRA ACO ABAS IGUAIS (QUALQUER BITOLA), ESPESSURA ENTRE 1/8" E 1/4"	Material	KG	1,2100000	10,43	12,62		
Insumo	00010997	SINAPI	ELETRODO REVESTIDO AWS - E7018, DIAMETRO IGUAL A 4,00 MM	Material	KG	2,8000000	17,00	47,60		
					MO sem LS =>	110,52	LS =>	0,00	MO com LS =>	110,52
					Valor do BDI =>	0,00			Valor com BDI =>	446,38
					<b>Quant. =&gt;</b>	<b>28,1000000</b>			<b>Preço Total =&gt;</b>	<b>12.543,27</b>

10	INSTALAÇÕES HIDROSSANITÁRIAS								2.078,25	
10.1	Código	Banco	Descrição	Tipo	Und	Quant.	Valor Unit	Total		
Composição	89957	SINAPI	PONTO DE CONSUMO TERMINAL DE ÁGUA FRIA (SUBRAMAL) COM TUBULAÇÃO DE PVC, DN 25 MM, INSTALADO EM RAMAL DE ÁGUA, INCLUSOS RASGO E CHUMBAMENTO EM ALVENARIA. AF_12/2014	INHI - INSTALAÇÕES HIDROS SANITÁRIAS	UN	1,0000000	104,06	104,06		
Composição Auxiliar	89366	SINAPI	JOELHO 90 GRAUS COM BUCHA DE LATÃO, PVC, SOLDÁVEL, DN 25MM, X 3/4" INSTALADO EM RAMAL OU SUB-RAMAL DE ÁGUA - FORNECIMENTO E INSTALAÇÃO. AF_12/2014	INHI - INSTALAÇÕES HIDROS SANITÁRIAS	UN	1,0000000	12,09	12,09		
Composição Auxiliar	89356	SINAPI	TUBO, PVC, SOLDÁVEL, DN 25MM, INSTALADO EM RAMAL OU SUB-RAMAL DE ÁGUA - FORNECIMENTO E INSTALAÇÃO. AF_12/2014	INHI - INSTALAÇÕES HIDROS SANITÁRIAS	M	2,1400000	15,92	34,06		
Composição Auxiliar	89395	SINAPI	TE, PVC, SOLDÁVEL, DN 25MM, INSTALADO EM RAMAL OU SUB-RAMAL DE ÁGUA - FORNECIMENTO E INSTALAÇÃO. AF_12/2014	INHI - INSTALAÇÕES HIDROS SANITÁRIAS	UN	0,8900000	9,09	8,09		
Composição Auxiliar	89362	SINAPI	JOELHO 90 GRAUS, PVC, SOLDÁVEL, DN 25MM, INSTALADO EM RAMAL OU SUB-RAMAL DE ÁGUA - FORNECIMENTO E INSTALAÇÃO. AF_12/2014	INHI - INSTALAÇÕES HIDROS SANITÁRIAS	UN	1,1800000	6,52	7,69		
Composição Auxiliar	90443	SINAPI	RASGO EM ALVENARIA PARA RAMAIS/ DISTRIBUIÇÃO COM DIAMETROS MENORES OU IGUAIS A 40 MM. AF_05/2015	INHI - INSTALAÇÕES HIDROS SANITÁRIAS	M	2,1400000	9,43	20,18		
Composição Auxiliar	90466	SINAPI	CHUMBAMENTO LINEAR EM ALVENARIA PARA RAMAIS/DISTRIBUIÇÃO COM DIAMETROS MENORES OU IGUAIS A 40 MM. AF_05/2015	INHI - INSTALAÇÕES HIDROS SANITÁRIAS	M	2,1400000	10,26	21,95		
					MO sem LS =>	54,03	LS =>	0,00	MO com LS =>	54,03
					Valor do BDI =>	0,00			Valor com BDI =>	104,06
					<b>Quant. =&gt;</b>	<b>6,0000000</b>			<b>Preço Total =&gt;</b>	<b>624,36</b>

10.2	Código	Banco	Descrição	Tipo	Und	Quant.	Valor Unit	Total
Composição	93350	SINAPI	COLETOR PREDIAL DE ESGOTO, DA CAIXA ATÉ A REDE (DISTÂNCIA = 10 M, LARGURA DA VALA = 0,65 M), INCLUINDO ESCAVAÇÃO MANUAL, PREPARO DE FUNDO DE VALA E REATERRO MANUAL COM COMPACTAÇÃO MECANIZADA, TUBO PVC P/ REDE COLETORA ESGOTO JEI DN 100 MM E CONEXÕES - FORNECIMENTO E INSTALAÇÃO. AF_03/2016	LIPR - LIGAÇÕES PREDIAIS ÁGUA/ESGOTO/ENERGIA/TELEFONE	UN	1,0000000	1.020,68	1.020,68
Composição Auxiliar	90724	SINAPI	JUNTA ARGAMASSADA ENTRE TUBO DN 100 MM E O POÇO DE VISITA/ CAIXA DE CONCRETO OU ALVENARIA EM REDES DE ESGOTO. AF_06/2015	ASTU - ASSENTAMENTO DE TUBOS E PECAS	UN	1,0000000	21,20	21,20
Composição Auxiliar	93358	SINAPI	ESCAVAÇÃO MANUAL DE VALA COM PROFUNDIDADE MENOR OU IGUAL A 1,30 M. AF_03/2016	MOVT - MOVIMENTO DE TERRA	m³	4,2250000	61,83	261,23

Composição Auxiliar	93382	SINAPI	REATERRO MANUAL DE VALAS COM COMPACTAÇÃO MECANIZADA. AF_04/2016	MOVT - MOVIMENTO DE TERRA	m³	3,5750000	28,49	101,85		
Composição Auxiliar	101618	SINAPI	PREPARO DE FUNDO DE VALA COM LARGURA MENOR QUE 1,5 M, COM CAMADA DE AREIA, LANÇAMENTO MANUAL. AF_08/2020	MOVT - MOVIMENTO DE TERRA	m³	0,6500000	173,03	112,46		
Composição Auxiliar	88246	SINAPI	ASSENTADOR DE TUBOS COM ENCARGOS COMPLEMENTARES	SEDI - SERVIÇOS DIVERSOS	H	1,2600000	23,56	29,68		
Composição Auxiliar	88316	SINAPI	SERVENTE COM ENCARGOS COMPLEMENTARES	SEDI - SERVIÇOS DIVERSOS	H	1,2600000	15,63	19,69		
Insumo	00001970	SINAPI	CURVA PVC LONGA 90 GRAUS, 100 MM, PARA ESGOTO PREDIAL	Material	UN	1,0000000	30,15	30,15		
Insumo	00020078	SINAPI	PASTA LUBRIFICANTE PARA TUBOS E CONEXOES COM JUNTA ELASTICA (USO EM PVC, ACO, POLIETILENO E OUTROS) ( DE *400* G)	Material	UN	0,2500000	20,64	5,16		
Insumo	00042699	SINAPI	SELIM PVC, COM TRAVA, JE, 90 GRAUS, DN 125 X 100 MM OU 150 X 100 MM, PARA REDE COLETORA ESGOTO (NBR 10569)	Material	UN	1,0000000	33,21	33,21		
Insumo	00036365	SINAPI	TUBO COLETOR DE ESGOTO PVC, JEI, DN 100 MM (NBR 7362)	Material	M	11,0250000	36,83	406,05		
					MO sem LS =>	306,73	LS =>	0,00	MO com LS =>	306,73
					Valor do BDI =>	0,00			Valor com BDI =>	1.020,68
					<b>Quant. =&gt;</b>	<b>1,0000000</b>			<b>Preço Total =&gt;</b>	<b>1.020,68</b>

10.3	Código	Banco	Descrição	Tipo	Und	Quant.	Valor Unit	Total		
Composição	89709	SINAPI	RALO SIFONADO, PVC, DN 100 X 40 MM, JUNTA SOLDÁVEL, FORNECIDO E INSTALADO EM RAMAL DE DESCARGA OU EM RAMAL DE ESGOTO SANITÁRIO. AF_12/2014	INHI - INSTALAÇÕES HIDROS SANITÁRIAS	UN	1,0000000	10,93	10,93		
Composição Auxiliar	88248	SINAPI	AUXILIAR DE ENCANADOR OU BOMBEIRO HIDRÁULICO COM ENCARGOS COMPLEMENTARES	SEDI - SERVIÇOS DIVERSOS	H	0,0700000	14,96	1,04		
Composição Auxiliar	88267	SINAPI	ENCANADOR OU BOMBEIRO HIDRÁULICO COM ENCARGOS COMPLEMENTARES	SEDI - SERVIÇOS DIVERSOS	H	0,0700000	18,69	1,30		
Insumo	00000122	SINAPI	ADESIVO PLASTICO PARA PVC, FRASCO COM 850 GR	Material	UN	0,0049000	50,01	0,24		
Insumo	00038383	SINAPI	LIXA D'AGUA EM FOLHA, GRAO 100	Material	UN	0,0170000	1,29	0,02		
Insumo	00011741	SINAPI	RALO SIFONADO PVC CILINDRICO, 100 X 40 MM, COM GRELHA REDONDA BRANCA	Material	UN	1,0000000	7,91	7,91		
Insumo	00020083	SINAPI	SOLUCAO LIMPADORA PARA PVC, FRASCO COM 1000 CM3	Material	UN	0,0075000	56,66	0,42		
					MO sem LS =>	1,52	LS =>	0,00	MO com LS =>	1,52
					Valor do BDI =>	0,00			Valor com BDI =>	10,93
					<b>Quant. =&gt;</b>	<b>1,0000000</b>			<b>Preço Total =&gt;</b>	<b>10,93</b>

10.4	Código	Banco	Descrição	Tipo	Und	Quant.	Valor Unit	Total		
Composição	74104/001	SINAPI	CAIXA DE INSPEÇÃO EM ALVENARIA DE TIJOLO MACIÇO 60X60X60CM, REVESTIDA INTERNAMENTO COM BARRA LISA (CIMENTO E AREIA, TRAÇO 1:4) E=2,0CM, COM TAMPA PRÉ-MOLDADA DE CONCRETO E FUNDO DE CONCRETO 15MPA TIPO C - ESCAVAÇÃO E CONFECÇÃO	INHI - INSTALAÇÕES HIDROS SANITÁRIAS	UN	1,0000000	197,42	197,42		
Composição Auxiliar	94969	SINAPI	CONCRETO FCK = 15MPA, TRAÇO 1:3,4:3,5 (CIMENTO/ AREIA MÉDIA/ BRITA 1) - PREPARO MECÂNICO COM BETONEIRA 600 L. AF_07/2016	FUES - FUNDAÇÕES E ESTRUTURAS	m³	0,0180000	468,27	8,42		
Composição Auxiliar	6087	SINAPI	TAMPÁ EM CONCRETO ARMADO 60X60X5CM P/CX INSPECAO/FOSSA SEPTICA	INHI - INSTALAÇÕES HIDROS SANITÁRIAS	UN	1,0000000	35,04	35,04		
Composição Auxiliar	93358	SINAPI	ESCAVAÇÃO MANUAL DE VALA COM PROFUNDIDADE MENOR OU IGUAL A 1,30 M. AF_03/2016	MOVT - MOVIMENTO DE TERRA	m³	0,2160000	61,83	13,35		
Composição Auxiliar	87335	SINAPI	ARGAMASSA TRAÇO 1:2:8 (EM VOLUME DE CIMENTO, CAL E AREIA MÉDIA ÚMIDA) PARA EMBOÇO/MASSA ÚNICA/ASSENTAMENTO DE ALVENARIA DE VEDAÇÃO, PREPARO MECÂNICO COM MISTURADOR DE EIXO HORIZONTAL DE 300 KG. AF_08/2019	SEDI - SERVIÇOS DIVERSOS	m³	0,0228000	654,07	14,91		
Composição Auxiliar	88630	SINAPI	ARGAMASSA TRAÇO 1:4 (CIMENTO E AREIA MÉDIA), PREPARO MECÂNICO COM BETONEIRA 400 L. AF_08/2014	SEDI - SERVIÇOS DIVERSOS	m³	0,0165000	533,80	8,80		
Composição Auxiliar	88309	SINAPI	PEDREIRO COM ENCARGOS COMPLEMENTARES	SEDI - SERVIÇOS DIVERSOS	H	1,9000000	19,17	36,42		
Composição Auxiliar	88316	SINAPI	SERVENTE COM ENCARGOS COMPLEMENTARES	SEDI - SERVIÇOS DIVERSOS	H	1,6500000	15,63	25,78		
Insumo	00001379	SINAPI	CIMENTO PORTLAND COMPOSTO CP II-32	Material	KG	0,8000000	1,04	0,83		
Insumo	00007258	SINAPI	TIJOLO CERAMICO MACICO *5 X 10 X 20* CM	Material	UN	75,8860000	0,71	53,87		
					MO sem LS =>	55,62	LS =>	0,00	MO com LS =>	55,62
					Valor do BDI =>	0,00			Valor com BDI =>	197,42
					<b>Quant. =&gt;</b>	<b>2,0000000</b>			<b>Preço Total =&gt;</b>	<b>394,84</b>

10.5	Código	Banco	Descrição	Tipo	Und	Quant.	Valor Unit	Total
Composição	94489	SINAPI	REGISTRO DE ESFERA, PVC, SOLDÁVEL, DN 25 MM, INSTALADO EM RESERVAÇÃO DE ÁGUA DE EDIFICAÇÃO QUE POSSUA RESERVATÓRIO DE FIBRA/FIBROCIMENTO FORNECIMENTO E INSTALAÇÃO. AF_06/2016	INHI - INSTALAÇÕES HIDROS SANITÁRIAS	UN	1,0000000	27,44	27,44
Composição Auxiliar	88248	SINAPI	AUXILIAR DE ENCANADOR OU BOMBEIRO HIDRÁULICO COM ENCARGOS COMPLEMENTARES	SEDI - SERVIÇOS DIVERSOS	H	0,0795000	14,96	1,18
Composição Auxiliar	88267	SINAPI	ENCANADOR OU BOMBEIRO HIDRÁULICO COM ENCARGOS COMPLEMENTARES	SEDI - SERVIÇOS DIVERSOS	H	0,0795000	18,69	1,48
Insumo	00020080	SINAPI	ADESIVO PLASTICO PARA PVC, FRASCO COM 175 GR	Material	UN	0,0400000	16,32	0,65
Insumo	00038383	SINAPI	LIXA D'AGUA EM FOLHA, GRAO 100	Material	UN	0,0080000	1,29	0,01
Insumo	00011674	SINAPI	REGISTRO DE ESFERA, PVC, COM VOLANTE, VS, SOLDAVEL, DN 25 MM, COM CORPO DIVIDIDO	Material	UN	1,0000000	23,59	23,59
Insumo	00020083	SINAPI	SOLUCAO LIMPADORA PARA PVC, FRASCO COM 1000 CM3	Material	UN	0,0095000	56,66	0,53

MO sem LS =>	1,72	LS =>	0,00	MO com LS =>	1,72
Valor do BDI =>	0,00			Valor com BDI =>	27,44
		<b>Quant. =&gt;</b>	<b>1,0000000</b>	<b>Preço Total =&gt;</b>	<b>27,44</b>

11								2.509,93	
11.1	Código	Banco	Descrição	Tipo	Und	Quant.	Valor Unit	Total	
Composição	94779	SINAPI	(COMPOSIÇÃO REPRESENTATIVA) DO SERVIÇO DE CONTRAPISO EM ARGAMASSA TRAÇO 1:4 (CIM E AREIA), EM BETONEIRA 400 L, ESPESSURA 3 CM ÁREAS SECAS E 3 CM ÁREAS MOLHADAS, PARA EDIFICAÇÃO HABITACIONAL MULTIFAMILIAR (PRÉDIO). AF_11/2014	PISO - PISOS	m²	1,0000000	40,57	40,57	
Composição Auxiliar	87755	SINAPI	CONTRAPISO EM ARGAMASSA TRAÇO 1:4 (CIMENTO E AREIA), PREPARO MECÂNICO COM BETONEIRA 400 L, APLICADO EM ÁREAS MOLHADAS SOBRE IMPERMEABILIZAÇÃO, ESPESSURA 3CM. AF_06/2014	PISO - PISOS	m²	0,1137000	45,90	5,21	
Composição Auxiliar	87630	SINAPI	CONTRAPISO EM ARGAMASSA TRAÇO 1:4 (CIMENTO E AREIA), PREPARO MECÂNICO COM BETONEIRA 400 L, APLICADO EM ÁREAS SECAS SOBRE LAJE, ADERIDO, ESPESSURA 3CM. AF_06/2014	PISO - PISOS	m²	0,7744000	38,84	30,07	
Composição Auxiliar	87745	SINAPI	CONTRAPISO EM ARGAMASSA TRAÇO 1:4 (CIMENTO E AREIA), PREPARO MECÂNICO COM BETONEIRA 400 L, APLICADO EM ÁREAS MOLHADAS SOBRE LAJE, ADERIDO, ESPESSURA 3CM. AF_06/2014	PISO - PISOS	m²	0,1119000	47,35	5,29	
				MO sem LS =>	8,78	LS =>	0,00	MO com LS =>	8,78
				Valor do BDI =>	0,00			Valor com BDI =>	40,57
						<b>Quant. =&gt;</b>	<b>17,7200000</b>	<b>Preço Total =&gt;</b>	<b>718,90</b>

11.2									
11.2	Código	Banco	Descrição	Tipo	Und	Quant.	Valor Unit	Total	
Composição	87257	SINAPI	REVESTIMENTO CERÂMICO PARA PISO COM PLACAS TIPO ESMALTADA EXTRA DE DIMENSÕES 60X60 CM APLICADA EM AMBIENTES DE ÁREA MAIOR QUE 10 M2. AF_06/2014	PISO - PISOS	m²	1,0000000	81,93	81,93	
Composição Auxiliar	88256	SINAPI	AZULEJISTA OU LADRILHISTA COM ENCARGOS COMPLEMENTARES	SEDI - SERVIÇOS DIVERSOS	H	0,3100000	21,91	6,79	
Composição Auxiliar	88316	SINAPI	SERVENTE COM ENCARGOS COMPLEMENTARES	SEDI - SERVIÇOS DIVERSOS	H	0,1700000	15,63	2,65	
Insumo	00001381	SINAPI	ARGAMASSA COLANTE AC I PARA CERAMICAS	Material	KG	8,6200000	0,90	7,75	
Insumo	00001292	SINAPI	PISO EM CERAMICA ESMALTADA EXTRA, PEI MAIOR OU IGUAL A 4, FORMATO MAIOR QUE 2025 CM2	Material	m²	1,0700000	59,83	64,01	
Insumo	00034357	SINAPI	REJUNTE COLORIDO, CIMENTICIO	Material	KG	0,1400000	5,28	0,73	
				MO sem LS =>	6,41	LS =>	0,00	MO com LS =>	6,41
				Valor do BDI =>	0,00			Valor com BDI =>	81,93
						<b>Quant. =&gt;</b>	<b>17,7200000</b>	<b>Preço Total =&gt;</b>	<b>1.451,79</b>

11.3									
11.3	Código	Banco	Descrição	Tipo	Und	Quant.	Valor Unit	Total	
Composição	88650	SINAPI	RODAPÉ CERÂMICO DE 7CM DE ALTURA COM PLACAS TIPO ESMALTADA EXTRA DE DIMENSÕES 60X60CM. AF_06/2014	PISO - PISOS	M	1,0000000	14,56	14,56	
Composição Auxiliar	88256	SINAPI	AZULEJISTA OU LADRILHISTA COM ENCARGOS COMPLEMENTARES	SEDI - SERVIÇOS DIVERSOS	H	0,0850000	21,91	1,86	
Composição Auxiliar	88316	SINAPI	SERVENTE COM ENCARGOS COMPLEMENTARES	SEDI - SERVIÇOS DIVERSOS	H	0,0310000	15,63	0,48	
Insumo	00001381	SINAPI	ARGAMASSA COLANTE AC I PARA CERAMICAS	Material	KG	0,6030000	0,90	0,54	
Insumo	00001292	SINAPI	PISO EM CERAMICA ESMALTADA EXTRA, PEI MAIOR OU IGUAL A 4, FORMATO MAIOR QUE 2025 CM2	Material	m²	0,1880000	59,83	11,24	
Insumo	00034357	SINAPI	REJUNTE COLORIDO, CIMENTICIO	Material	KG	0,0840000	5,28	0,44	
				MO sem LS =>	1,61	LS =>	0,00	MO com LS =>	1,61
				Valor do BDI =>	0,00			Valor com BDI =>	14,56
						<b>Quant. =&gt;</b>	<b>23,3000000</b>	<b>Preço Total =&gt;</b>	<b>339,24</b>

12								7.449,99	
12.1	Código	Banco	Descrição	Tipo	Und	Quant.	Valor Unit	Total	
Composição	TJAM/ELET -101	Próprio	LUMINARIA 62 X 62 COM 4 LAMP / TUB LED 9 - 10W FORN E INST.	INEL - INSTALAÇÃO ELÉTRICA/ELETRIFICAÇÃO E ILUMINAÇÃO EXTERNA	UND	1,0000000	221,29	221,29	
Composição Auxiliar	88247	SINAPI	AUXILIAR DE ELETRICISTA COM ENCARGOS COMPLEMENTARES	SEDI - SERVIÇOS DIVERSOS	H	0,5000000	17,48	8,74	
Composição Auxiliar	88264	SINAPI	ELETRICISTA COM ENCARGOS COMPLEMENTARES	SEDI - SERVIÇOS DIVERSOS	H	0,5000000	22,19	11,09	
Insumo	TJAM/ ELET - 26	Próprio	LUMINARIA 62 X 62 COM 4 LAMP / TUB LED 9 - 10W	Equipamento	UND	1,0000000	201,46	201,46	
				MO sem LS =>	13,47	LS =>	0,00	MO com LS =>	13,47
				Valor do BDI =>	0,00			Valor com BDI =>	221,29
						<b>Quant. =&gt;</b>	<b>6,0000000</b>	<b>Preço Total =&gt;</b>	<b>1.327,74</b>

12.2								
12.2	Código	Banco	Descrição	Tipo	Und	Quant.	Valor Unit	Total
Composição	TJAM/ELET - 02	Próprio	PONTO DE TOMADA DUPLA ATE 600 W / 2P+T 10A - FORN E INST.	INEL - INSTALAÇÃO ELÉTRICA/ELETRIFICAÇÃO E ILUMINAÇÃO EXTERNA	UND	1,0000000	164,08	164,08
Composição Auxiliar	88264	SINAPI	ELETRICISTA COM ENCARGOS COMPLEMENTARES	SEDI - SERVIÇOS DIVERSOS	H	0,8500000	22,19	18,86
Composição Auxiliar	88247	SINAPI	AUXILIAR DE ELETRICISTA COM ENCARGOS COMPLEMENTARES	SEDI - SERVIÇOS DIVERSOS	H	0,8500000	17,48	14,85
Insumo	00000981	SINAPI	CABO DE COBRE, FLEXIVEL, CLASSE 4 OU 5, ISOLACAO EM PVC/A, ANTICHAMA BWF-B, 1 CONDUTOR, 450/750 V, SECAO NOMINAL 4 MM2	Material	M	33,0000000	3,35	110,55
Insumo	00012147	SINAPI	TOMADA 2P+T 10A, 250V, CONJUNTO MONTADO PARA SOBREPOR 4" X 2" (CAIXA + MODULO)	Material	UN	2,0000000	9,59	19,18

Insumo	00021127	SINAPI	FITA ISOLANTE ADESIVA ANTICHAMA, USO ATE 750 V, EM ROLO DE 19 MM X 5 M	Material	UN	0,2000000	3,21	0,64		
					MO sem LS =>	22,90	LS =>	0,00	MO com LS =>	22,90
					Valor do BDI =>	0,00			Valor com BDI =>	164,08
					<b>Quant. =&gt;</b>	<b>10,0000000</b>			<b>Preço Total =&gt;</b>	<b>1.640,80</b>

12.3	Código	Banco	Descrição	Tipo	Und	Quant.	Valor Unit	Total		
Composição	TJAM/ELET - 27	Próprio	PONTO DE ILUMINAÇÃO (MONO/ BIFASICO)+ TERRA - FORN E INST.	INEL - INSTALAÇÃO ELÉTRICA/ELETRIFICAÇÃO E ILUMINAÇÃO EXTERNA	UND	1,0000000	91,78	91,78		
Composição Auxiliar	88247	SINAPI	AUXILIAR DE ELETRICISTA COM ENCARGOS COMPLEMENTARES	SEDI - SERVIÇOS DIVERSOS	H	0,7500000	17,48	13,11		
Composição Auxiliar	88264	SINAPI	ELETRICISTA COM ENCARGOS COMPLEMENTARES	SEDI - SERVIÇOS DIVERSOS	H	0,7500000	22,19	16,64		
Insumo	00001014	SINAPI	CABO DE COBRE, FLEXIVEL, CLASSE 4 OU 5, ISOLACAO EM PVC/A, ANTICHAMA BWF-B, 1 CONDUTOR, 450/750 V, SECAO NOMINAL 2,5 MM2	Material	M	33,0000000	1,87	61,71		
Insumo	00021127	SINAPI	FITA ISOLANTE ADESIVA ANTICHAMA, USO ATE 750 V, EM ROLO DE 19 MM X 5 M	Material	UN	0,1000000	3,21	0,32		
					MO sem LS =>	20,21	LS =>	0,00	MO com LS =>	20,21
					Valor do BDI =>	0,00			Valor com BDI =>	91,78
					<b>Quant. =&gt;</b>	<b>12,0000000</b>			<b>Preço Total =&gt;</b>	<b>1.101,36</b>

12.4	Código	Banco	Descrição	Tipo	Und	Quant.	Valor Unit	Total		
Composição	TJAM/ELET - 50	Próprio	CANAleta PVC - ELETRICA + LÓGICA - 80 X 20 MM	INEL - INSTALAÇÃO ELÉTRICA/ELETRIFICAÇÃO E ILUMINAÇÃO EXTERNA	m	1,0000000	91,34	91,34		
Composição Auxiliar	88247	SINAPI	AUXILIAR DE ELETRICISTA COM ENCARGOS COMPLEMENTARES	SEDI - SERVIÇOS DIVERSOS	H	3,0000000	17,48	52,44		
Composição Auxiliar	88264	SINAPI	ELETRICISTA COM ENCARGOS COMPLEMENTARES	SEDI - SERVIÇOS DIVERSOS	H	0,3000000	22,19	6,65		
Insumo	I-TJAM0022	Próprio	CANAleta DUPLA 80X35 MM - LOGICA + ELÉTRICA - COM FITA AUTO ADESIVA + ACESSORIOS	Equipamento	M	1,5000000	21,50	32,25		
					MO sem LS =>	38,10	LS =>	0,00	MO com LS =>	38,10
					Valor do BDI =>	0,00			Valor com BDI =>	91,34
					<b>Quant. =&gt;</b>	<b>12,0000000</b>			<b>Preço Total =&gt;</b>	<b>1.096,08</b>

12.5	Código	Banco	Descrição	Tipo	Und	Quant.	Valor Unit	Total		
Composição	83463	SINAPI	QUADRO DE DISTRIBUICAO DE ENERGIA EM CHAPA DE ACO GALVANIZADO, PARA 12 DISJUNTORES TERMOMAGNETICOS MONOPOLARES, COM BARRAMENTO TRIFASICO E NEUTRO - FORNECIMENTO E INSTALACAO	INEL - INSTALAÇÃO ELÉTRICA/ELETRIFICAÇÃO E ILUMINAÇÃO EXTERNA	UN	1,0000000	403,27	403,27		
Composição Auxiliar	88247	SINAPI	AUXILIAR DE ELETRICISTA COM ENCARGOS COMPLEMENTARES	SEDI - SERVIÇOS DIVERSOS	H	2,0000000	17,48	34,96		
Composição Auxiliar	88264	SINAPI	ELETRICISTA COM ENCARGOS COMPLEMENTARES	SEDI - SERVIÇOS DIVERSOS	H	2,0000000	22,19	44,38		
Insumo	00013393	SINAPI	QUADRO DE DISTRIBUICAO COM BARRAMENTO TRIFASICO, DE EMBUTIR, EM CHAPA DE ACO GALVANIZADO, PARA 12 DISJUNTORES DIN, 100 A	Material	UN	1,0000000	323,93	323,93		
					MO sem LS =>	53,90	LS =>	0,00	MO com LS =>	53,90
					Valor do BDI =>	0,00			Valor com BDI =>	403,27
					<b>Quant. =&gt;</b>	<b>1,0000000</b>			<b>Preço Total =&gt;</b>	<b>403,27</b>

12.6	Código	Banco	Descrição	Tipo	Und	Quant.	Valor Unit	Total		
Composição	74130/006	SINAPI	DISJUNTOR TERMOMAGNETICO TRIPOLAR PADRAO NEMA (AMERICANO) 125 A 150A 240V, FORNECIMENTO E INSTALACAO	INEL - INSTALAÇÃO ELÉTRICA/ELETRIFICAÇÃO E ILUMINAÇÃO EXTERNA	UN	1,0000000	356,00	356,00		
Composição Auxiliar	88247	SINAPI	AUXILIAR DE ELETRICISTA COM ENCARGOS COMPLEMENTARES	SEDI - SERVIÇOS DIVERSOS	H	0,4000000	17,48	6,99		
Composição Auxiliar	88264	SINAPI	ELETRICISTA COM ENCARGOS COMPLEMENTARES	SEDI - SERVIÇOS DIVERSOS	H	0,4000000	22,19	8,87		
Insumo	00002391	SINAPI	DISJUNTOR TERMOMAGNETICO TRIPOLAR 125A	Material	UN	1,0000000	340,14	340,14		
					MO sem LS =>	10,77	LS =>	0,00	MO com LS =>	10,77
					Valor do BDI =>	0,00			Valor com BDI =>	356,00
					<b>Quant. =&gt;</b>	<b>1,0000000</b>			<b>Preço Total =&gt;</b>	<b>356,00</b>

12.7	Código	Banco	Descrição	Tipo	Und	Quant.	Valor Unit	Total		
Composição	93663	SINAPI	DISJUNTOR BIPOLAR TIPO DIN, CORRENTE NOMINAL DE 25A - FORNECIMENTO E INSTALAÇÃO. AF_04/2016	INEL - INSTALAÇÃO ELÉTRICA/ELETRIFICAÇÃO E ILUMINAÇÃO EXTERNA	UN	1,0000000	57,75	57,75		
Composição Auxiliar	88247	SINAPI	AUXILIAR DE ELETRICISTA COM ENCARGOS COMPLEMENTARES	SEDI - SERVIÇOS DIVERSOS	H	0,1325000	17,48	2,31		
Composição Auxiliar	88264	SINAPI	ELETRICISTA COM ENCARGOS COMPLEMENTARES	SEDI - SERVIÇOS DIVERSOS	H	0,1325000	22,19	2,94		
Insumo	00034616	SINAPI	DISJUNTOR TIPO DIN/IEC, BIPOLAR DE 6 ATE 32A	Material	UN	1,0000000	50,90	50,90		
Insumo	00001571	SINAPI	TERMINAL A COMPRESSAO EM COBRE ESTANHADO PARA CABO 4 MM2, 1 FURO E 1 COMPRESSAO, PARA PARAFUSO DE FIXACAO M5	Material	UN	2,0000000	0,80	1,60		
					MO sem LS =>	3,56	LS =>	0,00	MO com LS =>	3,56
					Valor do BDI =>	0,00			Valor com BDI =>	57,75
					<b>Quant. =&gt;</b>	<b>5,0000000</b>			<b>Preço Total =&gt;</b>	<b>288,75</b>

12.8	Código	Banco	Descrição	Tipo	Und	Quant.	Valor Unit	Total
Composição	93654	SINAPI	DISJUNTOR MONOPOLAR TIPO DIN, CORRENTE NOMINAL DE 16A - FORNECIMENTO E INSTALAÇÃO. AF_04/2016	INEL - INSTALAÇÃO ELÉTRICA/ELETRIFICAÇÃO E ILUMINAÇÃO EXTERNA	UN	1,0000000	11,37	11,37
Composição Auxiliar	88247	SINAPI	AUXILIAR DE ELETRICISTA COM ENCARGOS COMPLEMENTARES	SEDI - SERVIÇOS DIVERSOS	H	0,0476000	17,48	0,83
Composição Auxiliar	88264	SINAPI	ELETRICISTA COM ENCARGOS COMPLEMENTARES	SEDI - SERVIÇOS DIVERSOS	H	0,0476000	22,19	1,05
Insumo	00034653	SINAPI	DISJUNTOR TIPO DIN/IEC, MONOPOLAR DE 6 ATE 32A	Material	UN	1,0000000	8,88	8,88

Insumo	00001570	SINAPI	TERMINAL A COMPRESSAO EM COBRE ESTANHADO PARA CABO 2,5 MM2, 1 FURO E 1 COMPRESSAO, PARA PARAFUSO DE FIXACAO M5	Material	UN	1,0000000	0,61	0,61		
					MO sem LS =>	1,27	LS =>	0,00	MO com LS =>	1,27
					Valor do BDI =>	0,00		Valor com BDI =>		11,37
						<b>Quant. =&gt;</b>	<b>5,0000000</b>	<b>Preço Total =&gt;</b>		<b>56,85</b>
<b>12.9</b>	<b>Código</b>	<b>Banco</b>	<b>Descrição</b>	<b>Tipo</b>	<b>Und</b>	<b>Quant.</b>	<b>Valor Unit</b>	<b>Total</b>		
Composição	TJAM/ELET - 59	Próprio	DISPOSITIVO DPS 20kA FORN E INST	ASTU - ASSENTAMENTO DE TUBOS E PECAS	UND	1,0000000	79,14	79,14		
Composição Auxiliar	88247	SINAPI	AUXILIAR DE ELETRICISTA COM ENCARGOS COMPLEMENTARES	SEDI - SERVIÇOS DIVERSOS	H	0,2500000	17,48	4,37		
Composição Auxiliar	88264	SINAPI	ELETRICISTA COM ENCARGOS COMPLEMENTARES	SEDI - SERVIÇOS DIVERSOS	H	0,2500000	22,19	5,54		
Insumo	00039469	SINAPI	DISPOSITIVO DPS CLASSE II, 1 POLO, TENSÃO MÁXIMA DE 275 V, CORRENTE MÁXIMA DE *20* KA (TIPO AC)	Material	UN	1,0000000	69,23	69,23		
					MO sem LS =>	6,73	LS =>	0,00	MO com LS =>	6,73
					Valor do BDI =>	0,00		Valor com BDI =>		79,14
						<b>Quant. =&gt;</b>	<b>3,0000000</b>	<b>Preço Total =&gt;</b>		<b>237,42</b>
<b>12.10</b>	<b>Código</b>	<b>Banco</b>	<b>Descrição</b>	<b>Tipo</b>	<b>Und</b>	<b>Quant.</b>	<b>Valor Unit</b>	<b>Total</b>		
Composição	97599	SINAPI	LUMINÁRIA DE EMERGÊNCIA, COM 30 LÂMPADAS LED DE 2 W, SEM REATOR - FORNECIMENTO E INSTALAÇÃO. AF_02/2020	INEL - INSTALAÇÃO ELÉTRICA/ELETRIFICAÇÃO E ILUMINAÇÃO EXTERNA	UN	1,0000000	28,14	28,14		
Composição Auxiliar	88247	SINAPI	AUXILIAR DE ELETRICISTA COM ENCARGOS COMPLEMENTARES	SEDI - SERVIÇOS DIVERSOS	H	0,0748000	17,48	1,30		
Composição Auxiliar	88264	SINAPI	ELETRICISTA COM ENCARGOS COMPLEMENTARES	SEDI - SERVIÇOS DIVERSOS	H	0,1795000	22,19	3,98		
Insumo	00038774	SINAPI	LUMINARIA DE EMERGENCIA 30 LEDS, POTENCIA 2 W, BATERIA DE LITIO, AUTONOMIA DE 6 HORAS	Material	UN	1,0000000	22,86	22,86		
					MO sem LS =>	3,67	LS =>	0,00	MO com LS =>	3,67
					Valor do BDI =>	0,00		Valor com BDI =>		28,14
						<b>Quant. =&gt;</b>	<b>2,0000000</b>	<b>Preço Total =&gt;</b>		<b>56,28</b>
<b>12.11</b>	<b>Código</b>	<b>Banco</b>	<b>Descrição</b>	<b>Tipo</b>	<b>Und</b>	<b>Quant.</b>	<b>Valor Unit</b>	<b>Total</b>		
Composição	TJAM/ELET - 29	Próprio	LUMINÁRIA TIPO JABUTI LED 20W - ÁREA EXTERNA - FORN E INST.	INEL - INSTALAÇÃO ELÉTRICA/ELETRIFICAÇÃO E ILUMINAÇÃO EXTERNA	UND	1,0000000	110,68	110,68		
Composição Auxiliar	88247	SINAPI	AUXILIAR DE ELETRICISTA COM ENCARGOS COMPLEMENTARES	SEDI - SERVIÇOS DIVERSOS	H	0,7500000	17,48	13,11		
Composição Auxiliar	88264	SINAPI	ELETRICISTA COM ENCARGOS COMPLEMENTARES	SEDI - SERVIÇOS DIVERSOS	H	0,7500000	22,19	16,64		
Insumo	00038775	SINAPI	LUMINARIA TIPO TARTARUGA PARA AREA EXTERNA EM ALUMINIO, COM GRADE, PARA 1 LAMPADA, BASE E27, POTENCIA MAXIMA 40/60 W (NAO INCLUI LAMPADA)	Material	UN	1,0000000	52,25	52,25		
Insumo	00021127	SINAPI	FITA ISOLANTE ADESIVA ANTICHAMA, USO ATE 750 V, EM ROLO DE 19 MM X 5 M	Material	UN	0,1000000	3,21	0,32		
Insumo	TJAM/ELET - 02	Próprio	LAMPADA PL LED 20W E27	Equipamento	UND	1,0000000	28,36	28,36		
					MO sem LS =>	20,21	LS =>	0,00	MO com LS =>	20,21
					Valor do BDI =>	0,00		Valor com BDI =>		110,68
						<b>Quant. =&gt;</b>	<b>8,0000000</b>	<b>Preço Total =&gt;</b>		<b>885,44</b>
<b>13</b>			<b>SOLEIRAS E PEITORIS</b>						<b>1.420,43</b>	
<b>13.1</b>	<b>Código</b>	<b>Banco</b>	<b>Descrição</b>	<b>Tipo</b>	<b>Und</b>	<b>Quant.</b>	<b>Valor Unit</b>	<b>Total</b>		
Composição	98689	SINAPI	SOLEIRA EM GRANITO, LARGURA 15 CM, ESPESSURA 2,0 CM. AF_09/2020	PISO - PISOS	M	1,0000000	79,06	79,06		
Composição Auxiliar	88274	SINAPI	MÁRMORISTA/GRANITEIRO COM ENCARGOS COMPLEMENTARES	SEDI - SERVIÇOS DIVERSOS	H	0,5470000	22,40	12,25		
Composição Auxiliar	88316	SINAPI	SERVENTE COM ENCARGOS COMPLEMENTARES	SEDI - SERVIÇOS DIVERSOS	H	0,2730000	15,63	4,26		
Insumo	00037595	SINAPI	ARGAMASSA COLANTE TIPO AC III	Material	KG	1,2900000	2,76	3,56		
Insumo	00020232	SINAPI	SOLEIRA EM GRANITO, POLIDO, TIPO ANDORINHA/ QUARTZ/ CASTELO/ CORUMBA OU OUTROS EQUIVALENTES DA REGIAO, L= *15* CM, E= *2,0* CM	Material	M	1,0000000	58,99	58,99		
					MO sem LS =>	11,33	LS =>	0,00	MO com LS =>	11,33
					Valor do BDI =>	0,00		Valor com BDI =>		79,06
						<b>Quant. =&gt;</b>	<b>1,7600000</b>	<b>Preço Total =&gt;</b>		<b>139,14</b>
<b>13.2</b>	<b>Código</b>	<b>Banco</b>	<b>Descrição</b>	<b>Tipo</b>	<b>Und</b>	<b>Quant.</b>	<b>Valor Unit</b>	<b>Total</b>		
Composição	84088	SINAPI	PEITORIL EM MARMORE BRANCO, LARGURA DE 15CM, ASSENTADO COM ARGAMASSA TRACO 1:4 (CIMENTO E AREIA MEDIA), PREPARO MANUAL DA ARGAMASSA	REVE - REVESTIMENTO E TRATAMENTO DE SUPERFÍCIES	M	1,0000000	121,68	121,68		
Composição Auxiliar	88631	SINAPI	ARGAMASSA TRAÇO 1:4 (EM VOLUME DE CIMENTO E AREIA MÉDIA ÚMIDA), PREPARO MANUAL. AF_08/2019	SEDI - SERVIÇOS DIVERSOS	m³	0,0030000	620,94	1,86		
Composição Auxiliar	88274	SINAPI	MARMORISTA/GRANITEIRO COM ENCARGOS COMPLEMENTARES	SEDI - SERVIÇOS DIVERSOS	H	0,4000000	22,40	8,96		
Composição Auxiliar	88316	SINAPI	SERVENTE COM ENCARGOS COMPLEMENTARES	SEDI - SERVIÇOS DIVERSOS	H	0,4000000	15,63	6,25		
Insumo	00004826	SINAPI	PEITORIL EM MARMORE, POLIDO, BRANCO COMUM, L= *15* CM, E= *3* CM, CORTE RETO	Material	M	1,0000000	104,61	104,61		
					MO sem LS =>	10,39	LS =>	0,00	MO com LS =>	10,39
					Valor do BDI =>	0,00		Valor com BDI =>		121,68
						<b>Quant. =&gt;</b>	<b>10,5300000</b>	<b>Preço Total =&gt;</b>		<b>1.281,29</b>
<b>14</b>			<b>GRADIL</b>						<b>82.578,70</b>	
<b>14.1</b>	<b>Código</b>	<b>Banco</b>	<b>Descrição</b>	<b>Tipo</b>	<b>Und</b>	<b>Quant.</b>	<b>Valor Unit</b>	<b>Total</b>		
Composição	73932/001	SINAPI	GRADE DE FERRO EM BARRA CHATA 3/16"	ESQV - ESQUADRIAS/FERRAGENS/VIDROS	m²	1,0000000	527,30	527,30		

Composição Auxiliar	88631	SINAPI	ARGAMASSA TRAÇO 1:4 (EM VOLUME DE CIMENTO E AREIA MÉDIA ÚMIDA), PREPARO MANUAL. AF_08/2019	SEDI - SERVIÇOS DIVERSOS	m³	0,0040000	620,94	2,48		
Composição Auxiliar	88315	SINAPI	SERRALHEIRO COM ENCARGOS COMPLEMENTARES	SEDI - SERVIÇOS DIVERSOS	H	1,5000000	19,08	28,62		
Composição Auxiliar	88316	SINAPI	SERVENTE COM ENCARGOS COMPLEMENTARES	SEDI - SERVIÇOS DIVERSOS	H	1,6000000	15,63	25,00		
Insumo	00000546	SINAPI	BARRA DE FERRO RETANGULAR, BARRA CHATA (QUALQUER DIMENSAO)	Material	KG	42,0000000	10,58	444,36		
Insumo	00000567	SINAPI	CANTONEIRA FERRO GALVANIZADO DE ABAS IGUAIS, 1" X 1/8" (L X E) , 1,20KG/M	Material	M	2,0000000	13,42	26,84		
					MO sem LS =>	34,39	LS =>	0,00	MO com LS =>	34,39
					Valor do BDI =>	0,00			Valor com BDI =>	527,30
					<b>Quant. =&gt;</b>	<b>138,3200000</b>			<b>Preço Total =&gt;</b>	<b>72.936,13</b>

14.2	Código	Banco	Descrição	Tipo	Und	Quant.	Valor Unit	Total		
Composição	100701	SINAPI	PORTA DE FERRO, DE ABRIR, TIPO GRADE COM CHAPA, COM GUARNIÇÕES. AF_12/2019	ESQV - ESQUADRIAS/FERRAGENS/VIDROS	m²	1,0000000	439,89	439,89		
Composição Auxiliar	88627	SINAPI	ARGAMASSA TRAÇO 1:0,5:4,5 (EM VOLUME DE CIMENTO, CAL E AREIA MÉDIA ÚMIDA) PARA ASSENTAMENTO DE ALVENARIA, PREPARO MANUAL. AF_08/2019	SEDI - SERVIÇOS DIVERSOS	m³	0,0120000	707,25	8,48		
Composição Auxiliar	88316	SINAPI	SERVENTE COM ENCARGOS COMPLEMENTARES	SEDI - SERVIÇOS DIVERSOS	H	0,2290000	15,63	3,57		
Composição Auxiliar	88309	SINAPI	PEDREIRO COM ENCARGOS COMPLEMENTARES	SEDI - SERVIÇOS DIVERSOS	H	0,4570000	19,17	8,76		
Insumo	00004930	SINAPI	PORTA DE ABRIR EM GRADIL COM BARRA CHATA 3 CM X 1/4", COM REQUADRO E GUARNICAO - COMPLETO - ACABAMENTO NATURAL	Material	m²	1,0000000	419,08	419,08		
					MO sem LS =>	8,97	LS =>	0,00	MO com LS =>	8,97
					Valor do BDI =>	0,00			Valor com BDI =>	439,89
					<b>Quant. =&gt;</b>	<b>5,6700000</b>			<b>Preço Total =&gt;</b>	<b>2.494,17</b>

14.3	Código	Banco	Descrição	Tipo	Und	Quant.	Valor Unit	Total		
Composição	98397	SINAPI	PINTURA ANTICORROSIVA DE DUTO METÁLICO. AF_04/2018	INES - INSTALAÇÕES ESPECIAIS	m²	1,0000000	7,92	7,92		
Composição Auxiliar	88251	SINAPI	AUXILIAR DE SERRALHEIRO COM ENCARGOS COMPLEMENTARES	SEDI - SERVIÇOS DIVERSOS	H	0,1407000	15,86	2,23		
Composição Auxiliar	88315	SINAPI	SERRALHEIRO COM ENCARGOS COMPLEMENTARES	SEDI - SERVIÇOS DIVERSOS	H	0,1407000	19,08	2,68		
Insumo	00007307	SINAPI	FUNDO ANTICORROSIVO PARA METAIS FERROSOS (ZARCAO)	Material	L	0,1440000	20,94	3,01		
					MO sem LS =>	3,11	LS =>	0,00	MO com LS =>	3,11
					Valor do BDI =>	0,00			Valor com BDI =>	7,92
					<b>Quant. =&gt;</b>	<b>145,0000000</b>			<b>Preço Total =&gt;</b>	<b>1.148,40</b>

14.4	Código	Banco	Descrição	Tipo	Und	Quant.	Valor Unit	Total		
Composição	ADAP ONE - 00048	Próprio	BARREIRA DO TIPO CANCELA AUTOMATICA PPA K1 PARA VEICULOS - C/ BRAÇO DE 3 METROS - FORNECIMENTO E INSTALAÇÃO	SEES - SERVIÇOS ESPECIAIS	UND	1,0000000	3.000,00	3.000,00		
Insumo	ONE INS - 00055	Próprio	Barreira Cancela Automática Ppa K1 P/ Veiculos Braço 3 Mts	Equipamento	und	1,0000000	3.000,00	3.000,00		
					MO sem LS =>	0,00	LS =>	0,00	MO com LS =>	0,00
					Valor do BDI =>	0,00			Valor com BDI =>	3.000,00
					<b>Quant. =&gt;</b>	<b>2,0000000</b>			<b>Preço Total =&gt;</b>	<b>6.000,00</b>

15	Código	Banco	Descrição	Tipo	Und	Quant.	Valor Unit	Total		
<b>FORRO</b>								<b>2.027,87</b>		
Composição	96115	SINAPI	FORRO DE FIBRA MINERAL, PARA AMBIENTES COMERCIAIS, INCLUSIVE ESTRUTURA DE FIXAÇÃO. AF_05/2017_P	REVE - REVESTIMENTO E TRATAMENTO DE SUPERFÍCIES	m²	1,0000000	114,44	114,44		
Composição Auxiliar	88278	SINAPI	MONTADOR DE ESTRUTURA METÁLICA COM ENCARGOS COMPLEMENTARES	SEDI - SERVIÇOS DIVERSOS	H	0,5409000	22,67	12,26		
Insumo	00039570	SINAPI	PERFIL TRAVESSA (SECUNDARIO), T CLICADO, EM AÇO GALVANIZADO, BRANCO, PARA FORRO REMOVIVEL, 24 X 1250 MM (L X C)	Material	M	2,9929000	5,45	16,31		
Insumo	00040547	SINAPI	PARAFUSO ZINCADO, AUTOBROCANTE, FLANGEADO, 4,2 MM X 19 MM	Material	CENTO	0,0101000	18,93	0,19		
Insumo	00039430	SINAPI	PENDURAL OU PRESILHA REGULADORA, EM AÇO GALVANIZADO, COM CORPO, MOLA E REBITE, PARA PERFIL TIPO CANALETA DE ESTRUTURA EM FORROS DRYWALL	Equipamento	UN	1,0183000	2,30	2,34		
Insumo	00039514	SINAPI	PLACA DE FIBRA MINERAL PARA FORRO, DE 625 X 625 MM, E = 15 MM, BORDA RETA, COM PINTURA ANTIMOFO (NAO INCLUI PERFIS)	Material	UN	2,7392000	28,16	77,13		
Insumo	00039443	SINAPI	PARAFUSO DRY WALL, EM AÇO ZINCADO, CABECA LENTILHA E PONTA BROCA (LB), LARGURA 4,2 MM, COMPRIMENTO 13 MM	Material	UN	1,0092000	0,16	0,16		
Insumo	00039571	SINAPI	PERFIL LONGARINA (PRINCIPAL), T CLICADO, EM AÇO, BRANCO, PARA FORRO REMOVIVEL, 24 X 3750 MM (L X C)	Material	M	1,0092000	5,55	5,60		
Insumo	00000335	SINAPI	ARAME GALVANIZADO 10 BWG, 3,40 MM (0,0713 KG/M)	Material	KG	0,0327000	13,85	0,45		
					MO sem LS =>	9,30	LS =>	0,00	MO com LS =>	9,30
					Valor do BDI =>	0,00			Valor com BDI =>	114,44
					<b>Quant. =&gt;</b>	<b>17,7200000</b>			<b>Preço Total =&gt;</b>	<b>2.027,87</b>

16	Código	Banco	Descrição	Tipo	Und	Quant.	Valor Unit	Total		
<b>LIMPEZA FINAL DA OBRA</b>								<b>1.359,61</b>		
Composição	9537	SINAPI	LIMPEZA FINAL DA OBRA	SEDI - SERVIÇOS DIVERSOS	m²	1,0000000	2,42	2,42		
Composição Auxiliar	88316	SINAPI	SERVENTE COM ENCARGOS COMPLEMENTARES	SEDI - SERVIÇOS DIVERSOS	H	0,1400000	15,63	2,18		
Insumo	00000003	SINAPI	ACIDO MURIATICO, DILUICAO 10% A 12% PARA USO EM LIMPEZA	Material	L	0,0500000	4,85	0,24		
					MO sem LS =>	1,31	LS =>	0,00	MO com LS =>	1,31

Valor do BDI => 0,00 Valor com BDI => 2,42  
**Quant. => 127,9400000 Preço Total => 309,61**

16.2	Código	Banco	Descrição	Tipo	Und	Quant.	Valor Unit	Total
Composição	TJAM/CONST - 75	Próprio	CAIXA COLETORA	SEDI - SERVIÇOS DIVERSOS	UND	1,0000000	350,00	350,00
Insumo	COTAÇÃO	Próprio	CAIXA COLETORA	Equipamento	UND	1,0000000	350,00	350,00
					MO sem LS =>	0,00	LS =>	0,00
					Valor do BDI =>	0,00	Valor com BDI =>	350,00
					<b>Quant. =&gt;</b>	<b>3,0000000</b>	<b>Preço Total =&gt;</b>	<b>1.050,00</b>

**Total sem BDI 319.055,29**  
**Total do BDI 0,00**  
**Total Geral 319.055,29**

Robson Júnior Pereira Peres  
Analista Judiciário DVENG – TJAM

Evelyn Guerra Xavier da Silva  
Coordenadora de Obras DVENG – TJAM

Rommel Pinheiro Akel  
Diretor de Engenharia DVENG – TJAM



Documento assinado eletronicamente por **Robson Júnior Pereira Peres, Analista Judiciário**, em 12/11/2021, às 12:27, conforme art. 1º, III, "b", da Lei 11.419/2006.



Documento assinado eletronicamente por **EVELYN GUERRA XAVIER DA SILVA, Diretor(a)**, em 12/11/2021, às 12:28, conforme art. 1º, III, "b", da Lei 11.419/2006.



Documento assinado eletronicamente por **ROMMEL PINHEIRO AKEL, Secretário(a)**, em 12/11/2021, às 12:34, conforme art. 1º, III, "b", da Lei 11.419/2006.



A autenticidade do documento pode ser conferida no site [https://sei.tjam.jus.br/sei/controlador\\_externo.php?acao=documento\\_conferir&id\\_orgao\\_acesso\\_externo=0](https://sei.tjam.jus.br/sei/controlador_externo.php?acao=documento_conferir&id_orgao_acesso_externo=0) informando o código verificador **0381754** e o código CRC **07A0946A**.



TRIBUNAL DE JUSTIÇA DO ESTADO DO AMAZONAS  
 Av. André Araújo, S/N - Bairro Aleixo - CEP 69060-000 - Manaus - AM - www.tjam.jus.br

**ANEXO**  
**ANEXO 3 – CRONOGRAMA FÍSICO-FINANCEIRO;**

SECRETARIA DE INFRAESTRUTURA - TJAM TRIBUNAL DE JUSTIÇA DO AMAZONAS			CRONOGRAMA FÍSICO FINANCEIRO	
PLANILHA ORÇAMENTÁRIA – ADEQUAÇÃO SEGURANÇA FÓRUM EUZA BANCO SINAPI - 07/2021 – Amazonas				
Item	Descrição	Total	30 DIAS	60 DIAS
1	ADMINISTRAÇÃO DA OBRA	18.807,58	9.403,79	9.403,79
			50,00%	50,00%
2	SERVIÇOS INICIAIS	3.602,02	3.602,02	
			100,00%	
3	INFRAESTRUTURA	11.043,09	11.043,09	
			100,00%	
4	SUPER ESTRUTURA	14.298,11	14.298,11	
			100,00%	
5	PAREDE E PAINÉIS	7.908,15	7.908,15	
			100,00%	

<b>6</b>	<b>REVESTIMENTO DE PAREDE</b>	<b>22.884,71</b>	<b>3.432,71</b>	<b>19.452,00</b>
			15,00%	85,00%
<b>7</b>	<b>COBERTURAS E PROTEÇÕES</b>	<b>121.115,01</b>	<b>60.557,51</b>	<b>60.557,51</b>
			50,00%	50,00%
<b>8</b>	<b>APARELHOS E METAIS</b>	<b>1.446,94</b>	<b>217,04</b>	<b>1.229,90</b>
			15,00%	85,00%
<b>9</b>	<b>ESQUADRIAS</b>	<b>18.524,90</b>	<b>4.631,23</b>	<b>13.893,68</b>
			25,00%	75,00%
<b>10</b>	<b>INSTALAÇÕES HIDROSSANITÁRIAS</b>	<b>2.078,25</b>	<b>311,74</b>	<b>1.766,51</b>
			15,00%	85,00%
<b>11</b>	<b>REVESTIMENTO DE PISO E PAREDE</b>	<b>2.509,93</b>		<b>2.509,93</b>
				100,00%
<b>12</b>	<b>INSTALAÇÕES ELÉTRICA</b>	<b>7.449,99</b>	<b>1.117,50</b>	<b>6.332,49</b>
			15,00%	85,00%
<b>13</b>	<b>SOLEIRAS E PEITORIS</b>	<b>1.420,43</b>	<b>355,11</b>	<b>1.065,32</b>
			25,00%	75,00%
<b>14</b>	<b>GRADIL</b>	<b>82.578,70</b>	<b>41.289,35</b>	<b>41.289,35</b>
			50,00%	50,00%
<b>15</b>	<b>FORRO</b>	<b>2.027,87</b>		<b>2.027,87</b>
				100,00%
<b>17</b>	<b>LIMPEZA FINAL DA OBRA</b>	<b>1.359,61</b>		<b>1.359,61</b>

				100,00%
<b>Total sem BDI</b>		<b>R\$ 319.055,29</b>	<b>R\$ 158.167,33</b>	<b>R\$ 160.887,96</b>
<b>Total do BDI (28,35%)</b>		<b>R\$ 90.452,17</b>	<b>R\$ 44.840,44</b>	<b>R\$ 45.611,74</b>
<b>Total Geral Com BDI</b>		<b>R\$ 409.507,46</b>	<b>R\$ 203.007,77</b>	<b>R\$ 206.499,70</b>
<b>Total Geral Acumulado</b>			<b>R\$ 203.007,77</b>	<b>R\$ 409.507,46</b>
<b>Porcentagem</b>			<b>49,57%</b>	<b>50,43%</b>
<b>Porcentagem Acumulada</b>			<b>49,57%</b>	<b>100,00%</b>

---

Robson Júnior Pereira Peres  
Analista Judiciário DVENG – TJAM

---

Evelyn Guerra Xavier da Silva  
Coordenadora de Obras DVENG – TJAM

---

Rommel Pinheiro Akel  
Diretor de Engenharia DVENG – TJAM



Documento assinado eletronicamente por **Robson Júnior Pereira Peres, Analista Judiciário**, em 12/11/2021, às 12:27, conforme art. 1º, III, "b", da Lei 11.419/2006.



Documento assinado eletronicamente por **EVELYN GUERRA XAVIER DA SILVA, Diretor(a)**, em 12/11/2021, às 12:28, conforme art. 1º, III, "b", da Lei 11.419/2006.



Documento assinado eletronicamente por **ROMMEL PINHEIRO AKEL, Secretário(a)**, em 12/11/2021, às 12:34, conforme art. 1º, III, "b", da Lei 11.419/2006.



A autenticidade do documento pode ser conferida no site [https://sei.tjam.jus.br/sei/controlador\\_externo.php?acao=documento\\_conferir&id\\_orgao\\_acesso\\_externo=0](https://sei.tjam.jus.br/sei/controlador_externo.php?acao=documento_conferir&id_orgao_acesso_externo=0) informando o código verificador **0381758** e o código CRC **23FF2830**.



TRIBUNAL DE JUSTIÇA DO ESTADO DO AMAZONAS  
Av. André Araújo, S/N - Bairro Aleixo - CEP 69060-000 - Manaus - AM - [www.tjam.jus.br](http://www.tjam.jus.br)

**ANEXO**  
**ANEXO 4 – COMPOSIÇÕES DO BDI APLICÁVEL;**

## COMPOSIÇÃO DO BDI

- A planilha orçamentária fornecida deverá ser preenchida pelos licitantes com custos unitários de cada item de serviço;
- O BDI que incidirá sobre o somatório dos custos totais de cada item de serviço, deverá estar apresentado à parte, ao final da planilha, sendo ali necessariamente detalhada sua composição;
- Cada licitante deverá compor sua taxa de BDI com base em fórmula apresentada adiante, levando em conta que nessa taxa deverão estar considerados, além dos impostos, as despesas indiretas, não explicitadas na planilha orçamentária, e o lucro.

A fórmula proposta pelo TJAM para cálculo do BDI é:

$$\text{BDI} = [((1/(1-\text{IMP})) * (1+\text{ADM}) * (1+\text{DEF}) * (1+\text{RIS}) * (1+\text{LB})) - 1] * 100$$

Onde:

IMP = imposto incidente sobre o faturamento;

ADM = despesas administrativas (adm. central);

DEF = despesas financeiras e seguros;

RIS = riscos e imprevistos;

LB = lucro bruto.

A parcela IMP deveser considerar os valores de PIS, COFINS e ISS.

COMPOSIÇÃO DO BDI	
ADM - administração central	x%
DEF = despesas financeiras e de seguros	x%
RIS = risco e imprevistos	x%
LB = lucro bruto	x%
IMP = imposto sobre faturamento*	x%
ISS	x%
INSS	x%
COFINS	x%
PIS	x%
BDI**	x%

\*soma dos impostos (ISS,INSS, PIS, COFINS)

\*\*Aplicação da fórmula.

OBRAS CONSTRUÇÃO DE EDIFÍCIOS  
De acordo com o Acórdão 2822/2013 - TCU Critérios para Cálculo do BDI

PARCELA DO BDI	1 Quartil	2 Quartil	3 Quartil
Administração Central	3,00%	4,00%	5,50%
Seguro e Garantia	0,80%	0,80%	1,00%
Risco	0,97%	1,27%	1,27%
Despesas Financeiras	0,59%	1,23%	1,39%
Lucro	6,16%	7,40%	8,96%
PIS, COFINS, ISS, CPRB	10,15%	10,15%	10,15%

PLANILHA DE COMPOSIÇÃO ANALÍTICA DAS TAXAS DE BONIFICAÇÃO E DESPESAS INDIRETAS		
BDI		
FOLHA	CÓDIGO DO DOCUMENTO	%
ITEM	DESCRIMINAÇÃO	
<b>GRUPO A</b>		
<b>TOTAL</b>		<b>5,27%</b>
1	Riscos	1,27%
2	Administração Central	4,00%
<b>GRUPO B</b>		
<b>TOTAL</b>		<b>9,43%</b>
3	Seguro e Garantia	0,80%
4	Lucro Bruto	7,40%
5	Despesas Financeiras	1,23%
<b>GRUPO C</b>		
<b>TOTAL</b>		<b>10,15%</b>
6	Tributos	
6.1	Pis	0,65%
6.2	Cofins	3,00%
6.3	ISS	2,00%
6.4	CPRB	4,50%
FÓRMULA DO BDI		
$BDI = \frac{(1+AC+S+R+G) (1+DF) (1+L) - 1}{(1-1)}$		<b>28,35%</b>

\* CPRB - Contribuição Previdenciária sobre a Receita Bruta - Conforme Lei 13.161/2015



Documento assinado eletronicamente por **Robson Júnior Pereira Peres, Analista Judiciário**, em 12/11/2021, às 12:27, conforme art. 1º, III, "b", da Lei 11.419/2006.



Documento assinado eletronicamente por **EVELYN GUERRA XAVIER DA SILVA, Diretor(a)**, em 12/11/2021, às 12:28, conforme art. 1º, III, "b", da Lei 11.419/2006.



Documento assinado eletronicamente por **ROMMEL PINHEIRO AKEL, Secretário(a)**, em 12/11/2021, às 12:34, conforme art. 1º, III, "b", da Lei 11.419/2006.



A autenticidade do documento pode ser conferida no site [https://sei.tjam.jus.br/sei/controlador\\_externo.php?acao=documento\\_conferir&id\\_orgao\\_acesso\\_externo=0](https://sei.tjam.jus.br/sei/controlador_externo.php?acao=documento_conferir&id_orgao_acesso_externo=0) informando o código verificador **0381809** e o código CRC **E6B23EFC**.



TRIBUNAL DE JUSTIÇA DO ESTADO DO AMAZONAS  
Av. André Araújo, S/N - Bairro Aleixo - CEP 69060-000 - Manaus - AM - www.tjam.jus.br

**ANEXO**  
**ANEXO 5 – ENCARGOS SOCIAIS;**

**Apêndice 4 – Encargos Sociais – Amazonas**

AMAZONAS		VIGÊNCIA A PARTIR DE 01/2020			
ENCARGOS SOCIAIS SOBRE A MÃO DE OBRA					
CÓDIGO	DESCRIÇÃO	COM DESONERAÇÃO		SEM DESONERAÇÃO	
		HORISTA %	MENSALISTA %	HORISTA %	MENSALISTA %
<b>GRUPO A</b>					
A1	INSS	0,00%	0,00%	20,00%	20,00%
A2	SESI	1,50%	1,50%	1,50%	1,50%
A3	SENAI	1,00%	1,00%	1,00%	1,00%
A4	INCRA	0,20%	0,20%	0,20%	0,20%
A5	SEBRAE	0,60%	0,60%	0,60%	0,60%
A6	Salário Educação	2,50%	2,50%	2,50%	2,50%
A7	Seguro Contra Acidentes de Trabalho	3,00%	3,00%	3,00%	3,00%
A8	FGTS	8,00%	8,00%	8,00%	8,00%
A9	SECONCI	1,00%	1,00%	1,00%	1,00%
<b>A</b>	<b>Total</b>	<b>17,80%</b>	<b>17,80%</b>	<b>37,80%</b>	<b>37,80%</b>
<b>GRUPO B</b>					
B1	Repouso Semanal Remunerado	17,95%	Não incide	17,95%	Não incide
B2	Feriados	4,01%	Não incide	4,01%	Não incide
B3	Auxílio - Enfermidade	0,89%	0,69%	0,89%	0,69%
B4	13º Salário	10,76%	8,33%	10,76%	8,33%
B5	Licença Paternidade	0,07%	0,06%	0,07%	0,06%
B6	Faltas Justificadas	0,72%	0,56%	0,72%	0,56%
B7	Dias de Chuvas	1,84%	Não incide	1,84%	Não incide
B8	Auxílio Acidente de Trabalho	0,11%	0,09%	0,11%	0,09%
B9	Férias Gozadas	14,29%	11,07%	14,29%	11,07%
B10	Salário Maternidade	0,03%	0,03%	0,03%	0,03%

B	Total	50,67%	20,83%	50,67%	20,83%
<b>GRUPO C</b>					
C1	Aviso Prévio Indenizado	4,10%	3,18%	4,10%	3,18%
C2	Aviso Prévio Trabalhado	0,10%	0,07%	0,10%	0,07%
C3	Férias Indenizadas	0,00%	0,00%	0,00%	0,00%
C4	Depósito Rescisão Sem Justa Causa	3,60%	2,79%	3,60%	2,79%
C5	Indenização Adicional	0,35%	0,27%	0,35%	0,27%
C	<b>Total</b>	<b>8,15%</b>	<b>6,31%</b>	<b>8,15%</b>	<b>6,31%</b>
<b>GRUPO D</b>					
D1	Reincidência de Grupo A sobre Grupo B	9,02%	3,71%	19,15%	7,87%
D2	Reincidência de Grupo A sobre Aviso Prévio Trabalhado e Reincidência do FGTS sobre Aviso Prévio Indenizado	0,35%	0,27%	0,37%	0,28%
D	<b>Total</b>	<b>9,37%</b>	<b>3,98%</b>	<b>19,52%</b>	<b>8,15%</b>
<b>TOTAL[A+B+C+D]</b>		<b>85,99%</b>	<b>48,92%</b>	<b>116,14%</b>	<b>73,09%</b>

91



Documento assinado eletronicamente por **Robson Júnior Pereira Peres, Analista Judiciário**, em 12/11/2021, às 12:28, conforme art. 1º, III, "b", da Lei 11.419/2006.



Documento assinado eletronicamente por **EVELYN GUERRA XAVIER DA SILVA, Diretor(a)**, em 12/11/2021, às 12:28, conforme art. 1º, III, "b", da Lei 11.419/2006.



Documento assinado eletronicamente por **ROMMEL PINHEIRO AKEL, Secretário(a)**, em 12/11/2021, às 12:34, conforme art. 1º, III, "b", da Lei 11.419/2006.



A autenticidade do documento pode ser conferida no site [https://sei.tjam.jus.br/sei/controlador\\_externo.php?acao=documento\\_conferir&id\\_orgao\\_acesso\\_externo=0](https://sei.tjam.jus.br/sei/controlador_externo.php?acao=documento_conferir&id_orgao_acesso_externo=0) informando o código verificador **0381822** e o código CRC **04585769**.



TRIBUNAL DE JUSTIÇA DO ESTADO DO AMAZONAS  
Av. André Araújo, S/N - Bairro Aleixo - CEP 69060-000 - Manaus - AM - www.tjam.jus.br

**PROJETO**  
**ANEXO 6 – PROJETOS ARQUITETÔNICOS;**

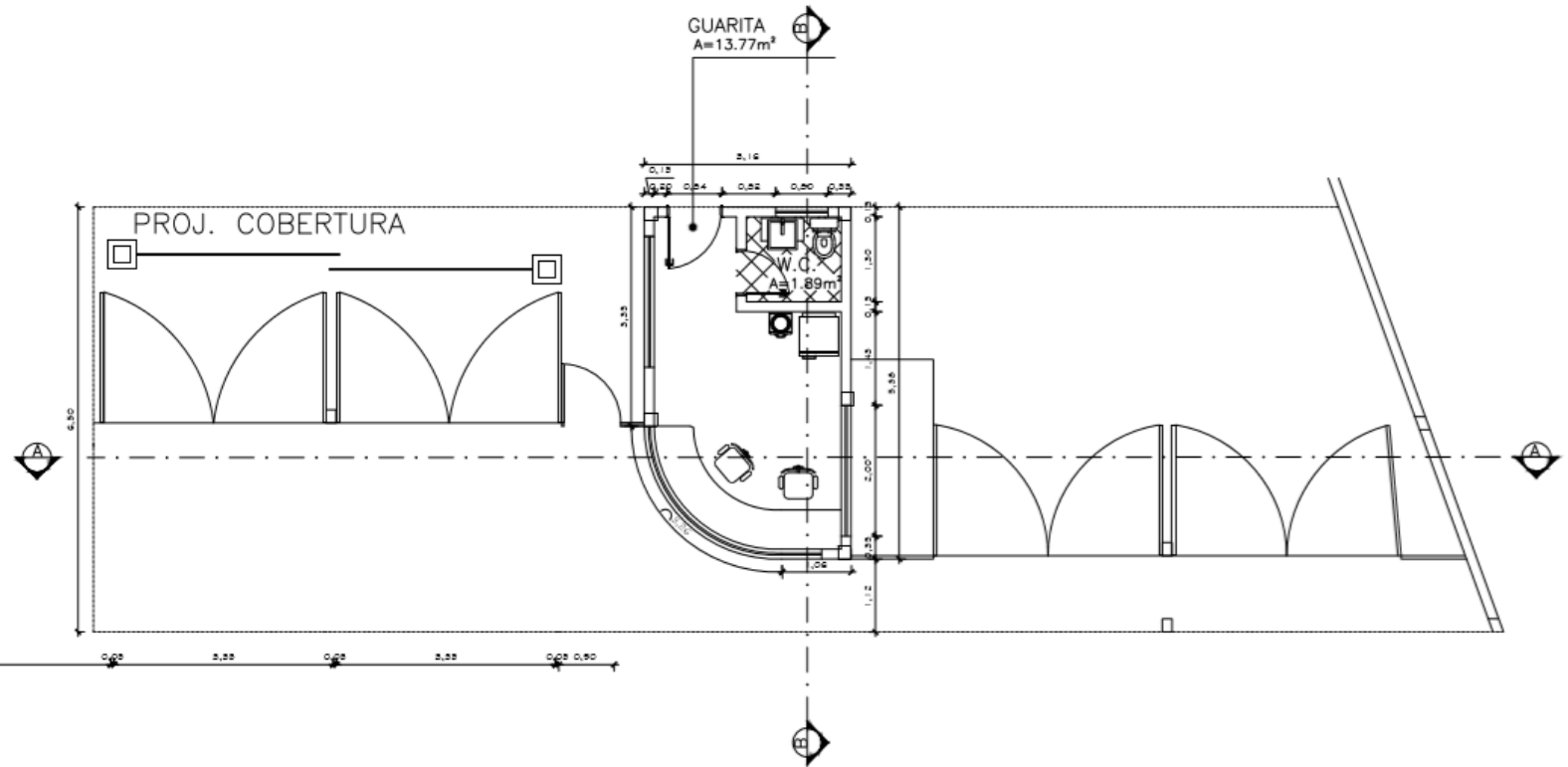

PLANTA BAIXA  
GUARITA TORRE CÍVEL E EDIFÍCIO GARAGEM  
ESCALA 1:75

	 <b>TRIBUNAL DE JUSTIÇA DO ESTADO DO AMAZONAS</b> <b>DIVISÃO DE ENGENHARIA</b> DESEMBARGADOR PRESIDENTE: DOMINGOS JORGE CHALUB	PROPRIETÁRIO: <b>TRIBUNAL DE JUSTIÇA DO ESTADO DO AMAZONAS</b>	FOLHA N.º
		LOCAL: <b>EDIFÍCIO DES. ARNOLDO PERES</b>	<b>ARQ-001</b>
ENDEREÇO: Av. Paraíba, s/n - São Francisco, CEP: 69079-265	ASSUNTO: PLANTA BAIXA	OBRA: <b>GUARITA TORRE CÍVEL E EDIFÍCIO GARAGEM</b>	ESCALA: INDICADA DATA: 12/2020

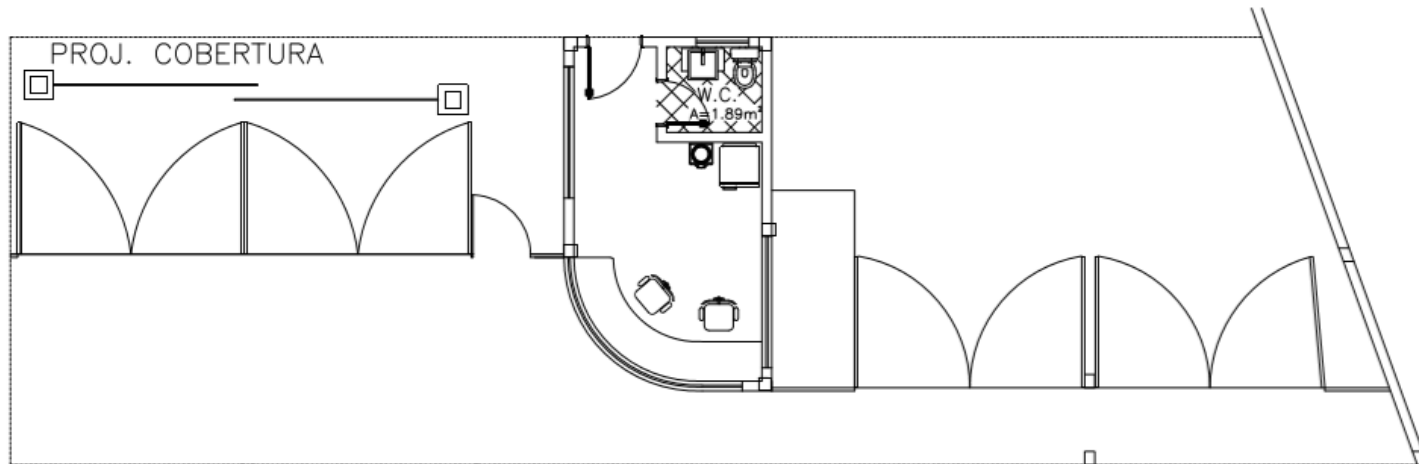

LAYOUT  
GUARITA TORRE CÍVEL E EDIFÍCIO GARAGEM  
ESCALA 1:75

	 <b>TRIBUNAL DE JUSTIÇA DO ESTADO DO AMAZONAS</b> DIVISÃO DE ENGENHARIA DESEMBARGADOR PRESIDENTE: DOMINGOS JORGE CHALUB	PROPRIETÁRIO: <b>TRIBUNAL DE JUSTIÇA DO ESTADO DO AMAZONAS</b>	FOLHA N.º
		LOCAL: <b>EDIFÍCIO DES. ARNOLDO PERES</b>	<b>ARQ-002</b>
	ENDEREÇO: Av. Paraíba, s/n - São Francisco, CEP: 69079-255	ASSUNTO: PLANTA BAIXA	ESCALA: INDICADA DATA: 12/2020

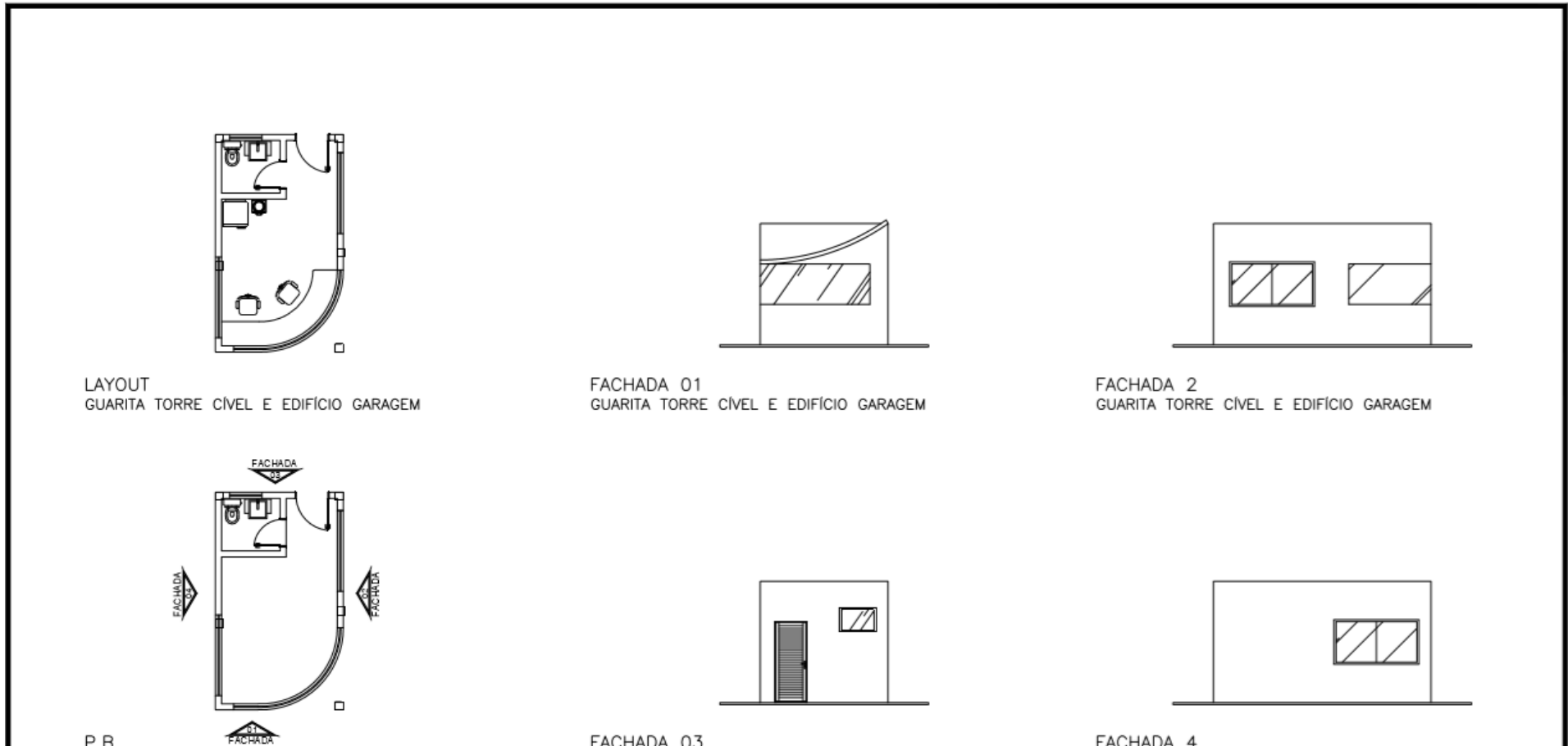

GUARITA TORRE CÍVEL E EDIFÍCIO GARAGEM

GUARITA TORRE CÍVEL E EDIFÍCIO GARAGEM

GUARITA TORRE CÍVEL E EDIFÍCIO GARAGEM

 <b>TRIBUNAL DE JUSTIÇA DO ESTADO DO AMAZONAS</b> <b>DIVISÃO DE ENGENHARIA</b> DESEMBARGADOR PRESIDENTE: DOMINGOS JORGE CHALUB		PROPRIETÁRIO: <b>TRIBUNAL DE JUSTIÇA DO ESTADO DO AMAZONAS</b> LOCAL: <b>EDIFÍCIO DES. ARNOLDO PERES</b>	FOLHA N.º <b>ARQ-003</b>
		OBRAS: <b>GUARITA TORRE CÍVEL E EDIFÍCIO GARAGEM</b>	
ENDEREÇO: Av. Paraíba, s/n - São Francisco, CEP: 69079-265	ASSUNTO: PLANTA BAIXA	ESCALA: INDICADA DATA: 12/2020	



Documento assinado eletronicamente por **EVELYN GUERRA XAVIER DA SILVA, Diretor(a)**, em 12/11/2021, às 12:28, conforme art. 1º, III, "b", da Lei 11.419/2006.



Documento assinado eletronicamente por **Robson Júnior Pereira Peres, Analista Judiciário**, em 12/11/2021, às 12:33, conforme art. 1º, III, "b", da Lei 11.419/2006.



Documento assinado eletronicamente por **ROMMEL PINHEIRO AKEL, Secretário(a)**, em 12/11/2021, às 12:34, conforme art. 1º, III, "b", da Lei 11.419/2006.



A autenticidade do documento pode ser conferida no site [https://sei.tjam.jus.br/sei/controlador\\_externo.php?acao=documento\\_conferir&id\\_orgao\\_acesso\\_externo=0](https://sei.tjam.jus.br/sei/controlador_externo.php?acao=documento_conferir&id_orgao_acesso_externo=0) informando o código verificador **0381824** e o código CRC **F5CD81B0**.



TRIBUNAL DE JUSTIÇA DO ESTADO DO AMAZONAS  
Av. André Araújo, S/N - Bairro Aleixo - CEP 69060-000 - Manaus - AM - www.tjam.jus.br

**PROJETO**  
**ANEXO 6 – PROJETOS ARQUITETÔNICOS;**

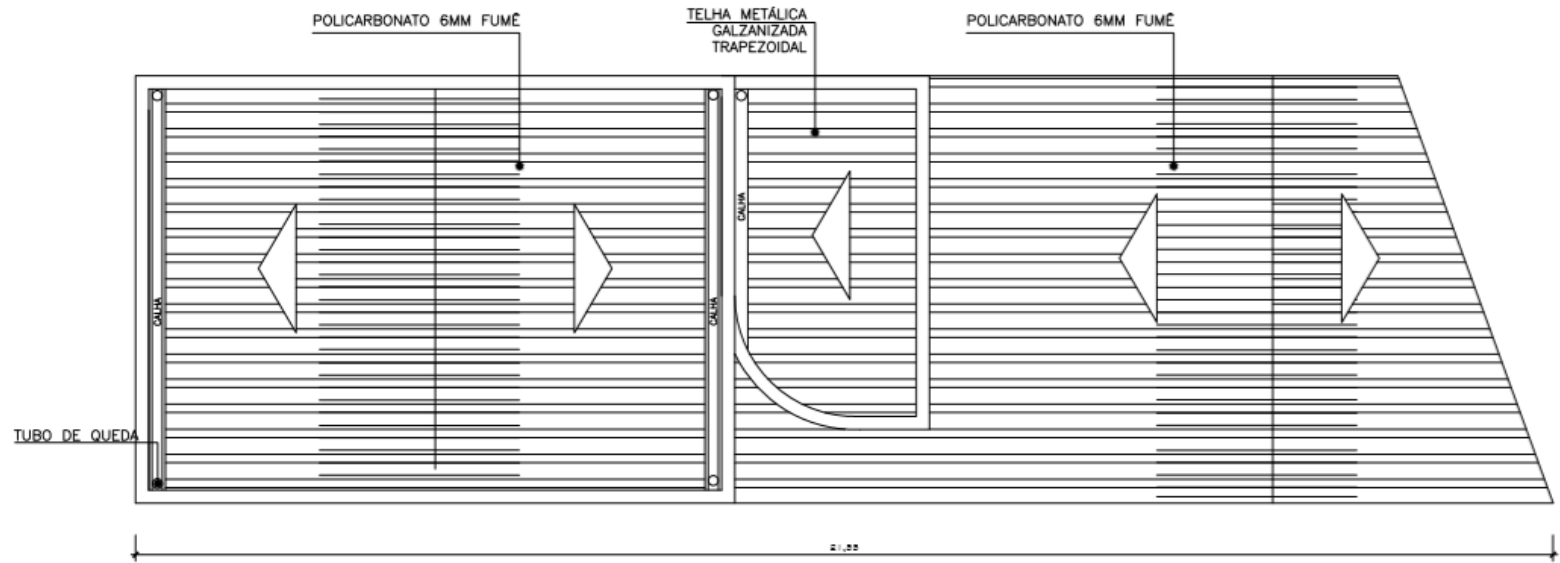

COBERTURA  
GUARITA TORRE CÍVEL E EDIFÍCIO GARAGEM  
ESCALA 1:75

	 <b>TRIBUNAL DE JUSTIÇA DO ESTADO DO AMAZONAS</b> <b>DIVISÃO DE ENGENHARIA</b> DESEMBARGADOR PRESIDENTE: DOMINGOS JORGE CHALUB	PROPRIETÁRIO: <b>TRIBUNAL DE JUSTIÇA DO ESTADO DO AMAZONAS</b>	FOLHA N.º
		LOCAL: <b>EDIFÍCIO DES. ARNOLDO PERES</b>	<b>ARQ-004</b>
ENDEREÇO: Av. Paraiiba, s/n - São Francisco, CEP: 69079-265	ASSUNTO: PLANTA BAIXA	ESCALA: INDICADA DATA: 12/2020	

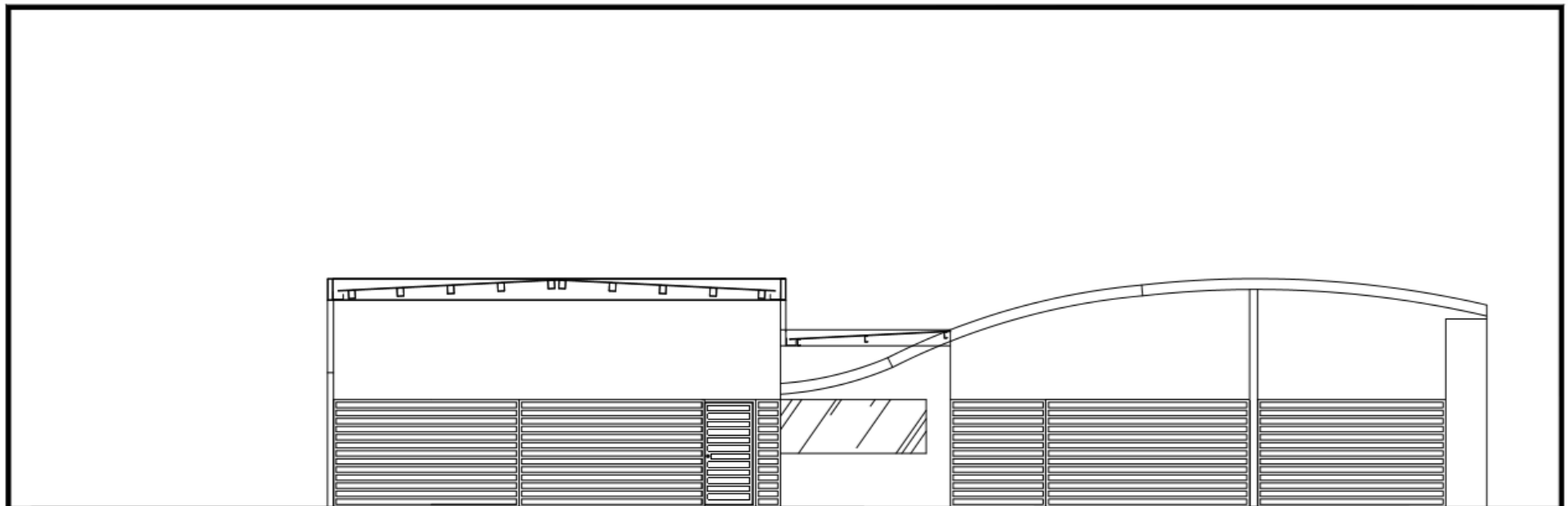

FACHADA 01  
GUARITA TORRE CÍVEL E EDIFÍCIO GARAGEM  
ESCALA 1:75

	 <b>TRIBUNAL DE JUSTIÇA DO ESTADO DO AMAZONAS</b> <b>DIVISÃO DE ENGENHARIA</b> DESEMBARGADOR PRESIDENTE: DOMINGOS JORGE CHALUB	PROPRIETÁRIO: <b>TRIBUNAL DE JUSTIÇA DO ESTADO DO AMAZONAS</b>	FOLHA N.º
		LOCAL: <b>EDIFÍCIO DES. ARNOLDO PERES</b>	<b>ARQ-005</b>
	ENDEREÇO: Av. Paraíba, s/n - São Francisco, CEP: 69079-265	ASSUNTO: PLANTA BAIXA	OBRA: <b>GUARITA TORRE CÍVEL E EDIFÍCIO GARAGEM</b>
		ESCALA: INDICADA	DATA: 12/2020

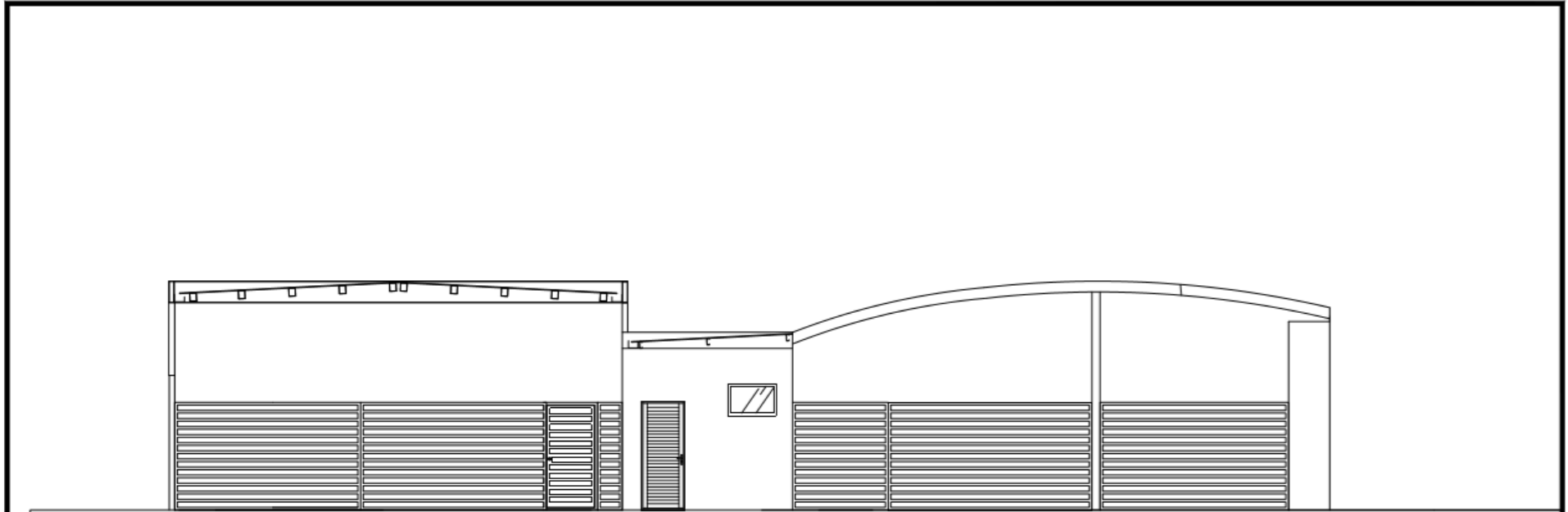

FACHADA 02  
GUARITA TORRE CÍVEL E EDIFÍCIO GARAGEM  
ESCALA 1:75

		 <b>TRIBUNAL DE JUSTIÇA DO ESTADO DO AMAZONAS</b> <b>DIVISÃO DE ENGENHARIA</b> DESEMBARGADOR PRESIDENTE: DOMINGOS JORGE CHALUB		PROPRIETÁRIO: <b>TRIBUNAL DE JUSTIÇA DO ESTADO DO AMAZONAS</b> LOCAL: <b>EDIFÍCIO DES. ARNOLDO PERES</b> OBRA: <b>GUARITA TORRE CÍVEL E EDIFÍCIO GARAGEM</b>	FOLHA N.º <b>ARQ-006</b>
ENDEREÇO: Av. Paraíba, s/n - São Francisco, CEP: 69079-265		ASSUNTO: PLANTA BAIXA	ESCALA: INDICADA DATA: 12/2020		



Documento assinado eletronicamente por **EVELYN GUERRA XAVIER DA SILVA, Diretor(a)**, em 12/11/2021, às 12:28, conforme art. 1º, III, "b", da Lei 11.419/2006.



Documento assinado eletronicamente por **Robson Júnior Pereira Peres, Analista Judiciário**, em 12/11/2021, às 12:34, conforme art. 1º, III, "b", da Lei 11.419/2006.



Documento assinado eletronicamente por **ROMMEL PINHEIRO AKEL, Secretário(a)**, em 12/11/2021, às 12:35, conforme art. 1º, III, "b", da Lei 11.419/2006.



A autenticidade do documento pode ser conferida no site [https://sei.tjam.jus.br/sei/controlador\\_externo.php?acao=documento\\_conferir&id\\_orgao\\_acesso\\_externo=0](https://sei.tjam.jus.br/sei/controlador_externo.php?acao=documento_conferir&id_orgao_acesso_externo=0) informando o código verificador **0381825** e o código CRC **F7F28920**.



TRIBUNAL DE JUSTIÇA DO ESTADO DO AMAZONAS  
Av. André Araújo, S/N - Bairro Aleixo - CEP 69060-000 - Manaus - AM - www.tjam.jus.br

**PROJETO**  
**ANEXO 6 – PROJETOS ARQUITETÔNICOS;**

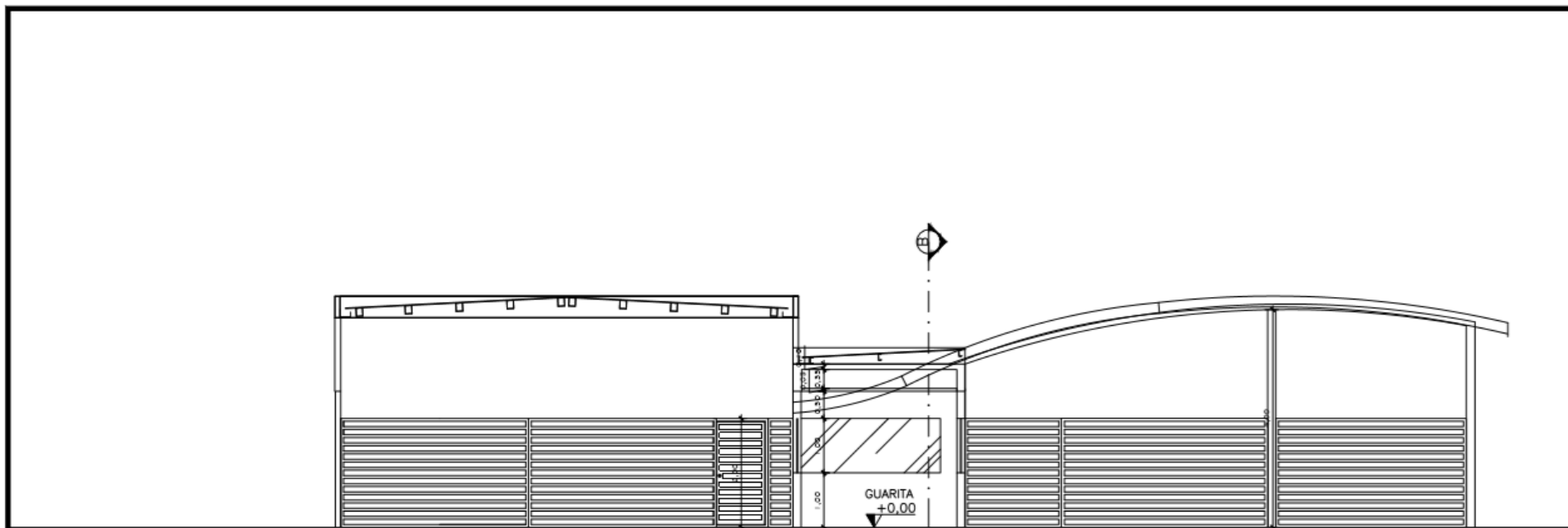

CORTE A  
GUARITA TORRE CÍVEL E EDIFÍCIO GARAGEM  
ESCALA 1:75

	 <b>TRIBUNAL DE JUSTIÇA DO ESTADO DO AMAZONAS</b> <b>DIVISÃO DE ENGENHARIA</b> DESEMBARGADOR PRESIDENTE: DOMINGOS JORGE CHALUB	PROPRIETÁRIO: <b>TRIBUNAL DE JUSTIÇA DO ESTADO DO AMAZONAS</b>	FOLHA N.º
		LOCAL: <b>EDIFÍCIO DES. ARNOLDO PERES</b>	<b>ARQ-007</b>
ENDEREÇO: Av. Paraíba, s/n - São Francisco, CEP: 69079-265	ASSUNTO: PLANTA BAIXA	OBRA: <b>GUARITA TORRE CÍVEL E EDIFÍCIO GARAGEM</b>	ESCALA: INDICADA DATA: 12/2020

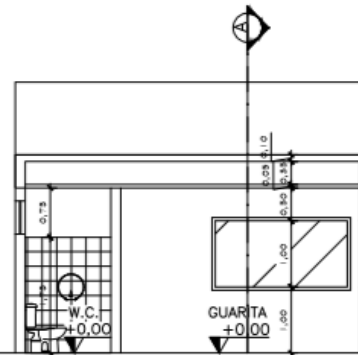

CORTE B  
GUARITA TORRE CÍVEL E EDIFÍCIO GARAGEM  
ESCALA 1:75

 <b>TRIBUNAL DE JUSTIÇA DO ESTADO DO AMAZONAS</b> DIVISÃO DE ENGENHARIA DESEMBARGADOR PRESIDENTE: DOMINGOS JORGE CHALUB		PROPRIETÁRIO: <b>TRIBUNAL DE JUSTIÇA DO ESTADO DO AMAZONAS</b>	FOLHA N.º
		LOCAL: <b>EDIFÍCIO DES. ARNOLDO PERES</b>	<b>ARQ-008</b>
ENDEREÇO: Av. Paraíba, s/n - São Francisco, CEP: 69079-265	ASSUNTO: PLANTA BAIXA	OBRA: <b>GUARITA TORRE CÍVEL E EDIFÍCIO GARAGEM</b>	ESCALA: INDICADA DATA: 12/2020

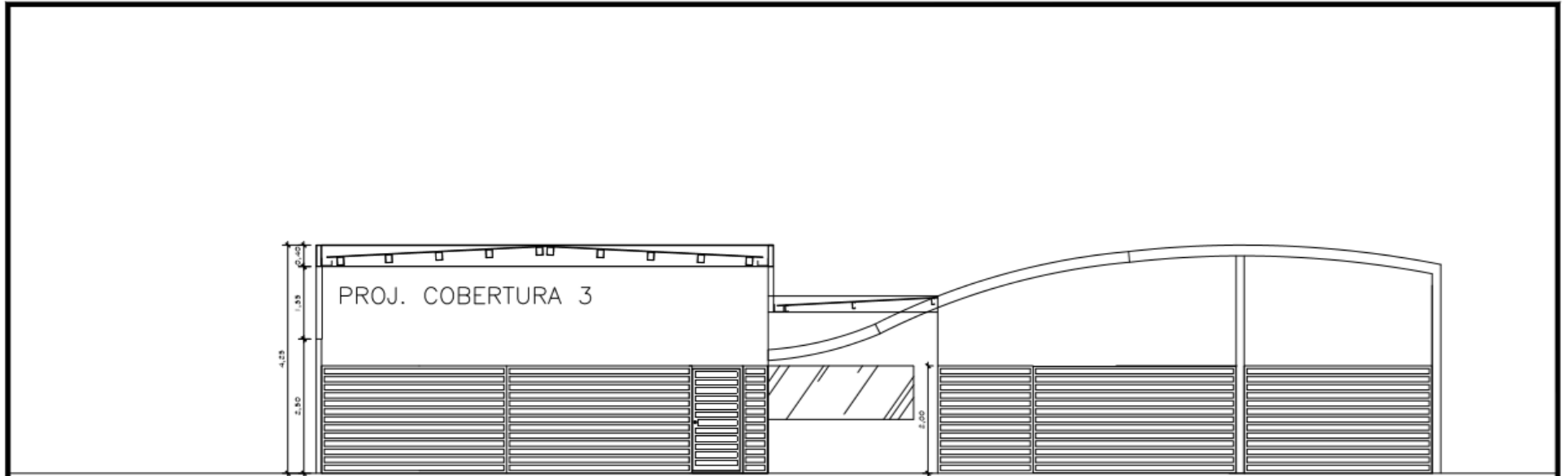

DETALHAMENTO COBERTURA  
GUARITA TORRE CÍVEL E EDIFÍCIO GARAGEM  
ESCALA 1:75

 <b>TRIBUNAL DE JUSTIÇA DO ESTADO DO AMAZONAS</b> <b>DIVISÃO DE ENGENHARIA</b> DESEMBARGADOR PRESIDENTE: DOMINGOS JORGE CHALLUB		PROPRIETÁRIO: <b>TRIBUNAL DE JUSTIÇA DO ESTADO DO AMAZONAS</b> LOCAL: <b>EDIFÍCIO DES. ARNOLDO PERES</b>	FOLHA N.º <b>ARQ-009</b>
		OBRA: <b>GUARITA TORRE CÍVEL E EDIFÍCIO GARAGEM</b>	
ENDEREÇO: Av. Paraíba, s/n - São Francisco, CEP: 69079-265	ASSUNTO: PLANTA BAIXA	ESCALA: INDICADA DATA: 12/2020	



Documento assinado eletronicamente por **EVELYN GUERRA XAVIER DA SILVA, Diretor(a)**, em 12/11/2021, às 12:27, conforme art. 1º, III, "b", da Lei 11.419/2006.



Documento assinado eletronicamente por **Robson Júnior Pereira Peres, Analista Judiciário**, em 12/11/2021, às 12:34, conforme art. 1º, III, "b", da Lei 11.419/2006.



Documento assinado eletronicamente por **ROMMEL PINHEIRO AKEL, Secretário(a)**, em 12/11/2021, às 12:35, conforme art. 1º, III, "b", da Lei 11.419/2006.



A autenticidade do documento pode ser conferida no site [https://sei.tjam.jus.br/sei/controlador\\_externo.php?acao=documento\\_conferir&id\\_orgao\\_acesso\\_externo=0](https://sei.tjam.jus.br/sei/controlador_externo.php?acao=documento_conferir&id_orgao_acesso_externo=0) informando o código verificador **0381828** e o código CRC **5FF2E987**.



TRIBUNAL DE JUSTIÇA DO ESTADO DO AMAZONAS  
Av. André Araújo, S/N - Bairro Aleixo - CEP 69060-000 - Manaus - AM - www.tjam.jus.br

**PROJETO**  
**ANEXO 6 – PROJETOS ARQUITETÔNICOS;**





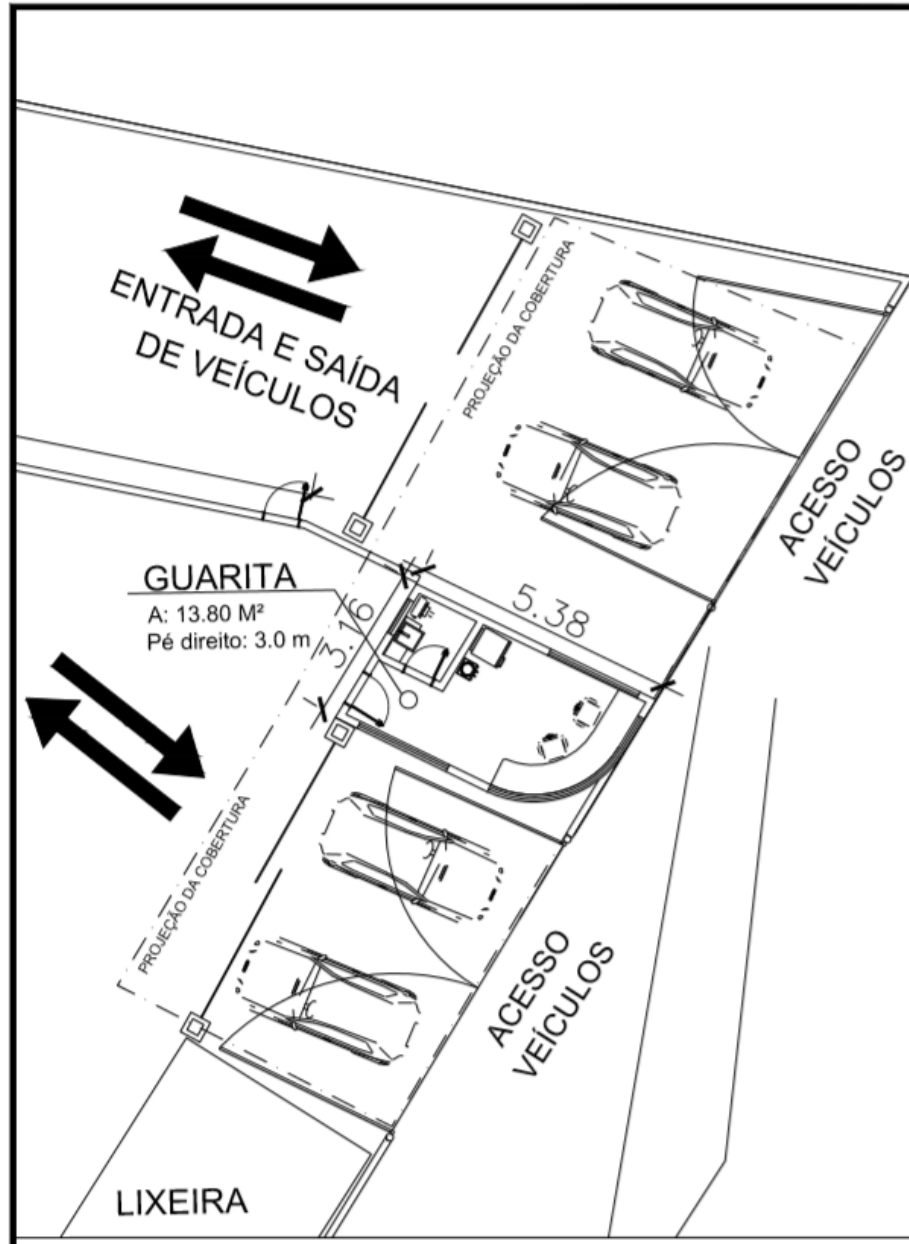

PROJETO: GUARITA TORRE CIVEL E EDIFICIO GARAGEM	ESCALA: 1/100	FOLHA: 02
CONTEUDO: IMPLANTAÇÃO	DESENHO: EVELYN XAVIER	DATA: AGOSTO/2020
ENDEREÇO: Av. Paraiba, s/n - São Francisco, CEP: 69079-265		

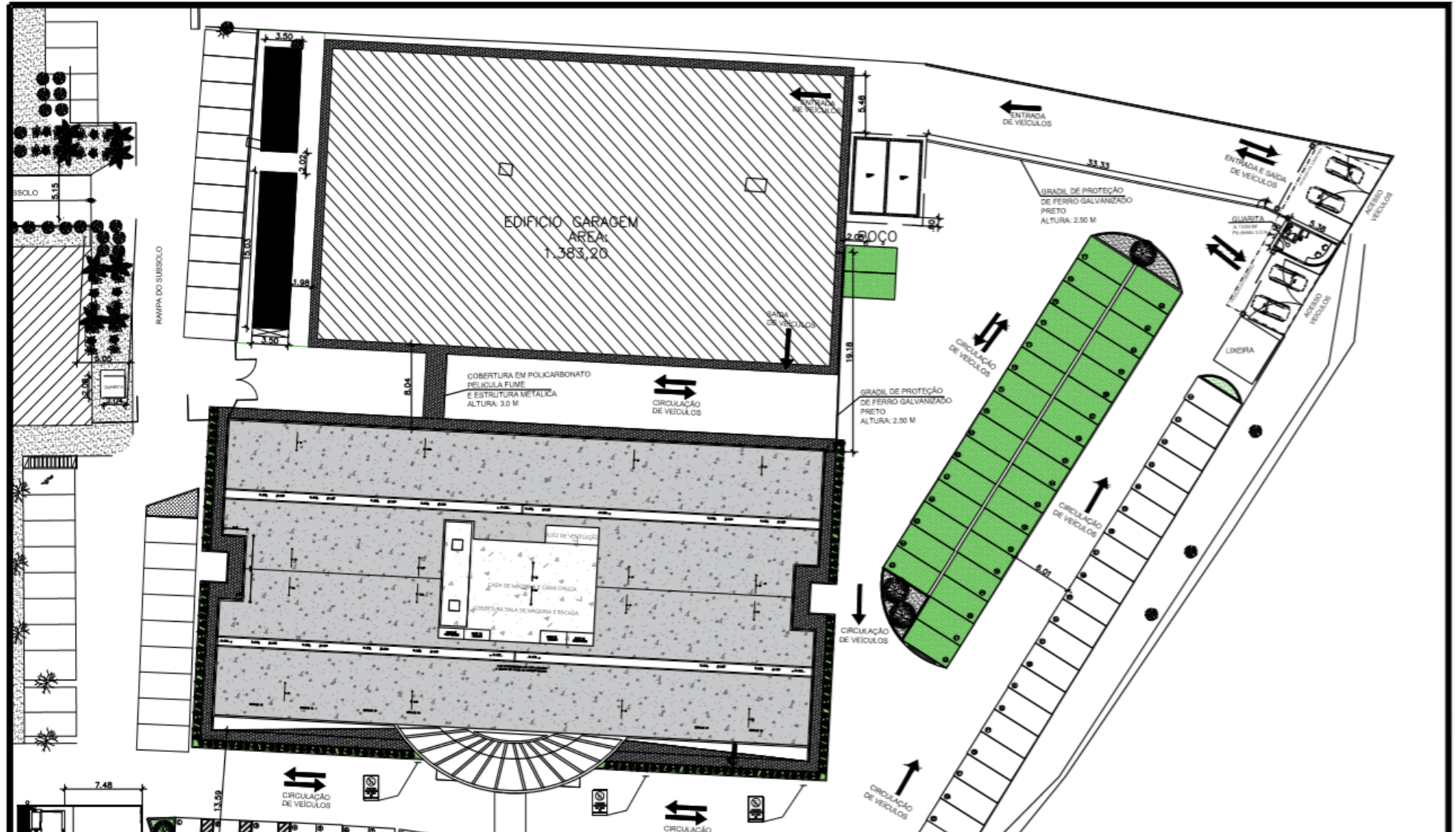

PROJETO: <b>GUARITA TORRE CIVEL E EDIFICIO GARAGEM</b>		ESCALA: <b>1/500</b>	FOLHA: <b>03</b>
CONTEUDO: <b>IMPLANTAÇÃO</b>	ENDEREÇO: <b>Av. Paraíba, s/n - São Francisco, CEP: 69079-265</b>	DESENHO: <b>EVELYN XAVIER</b>	DATA: <b>AGOSTO/2020</b>

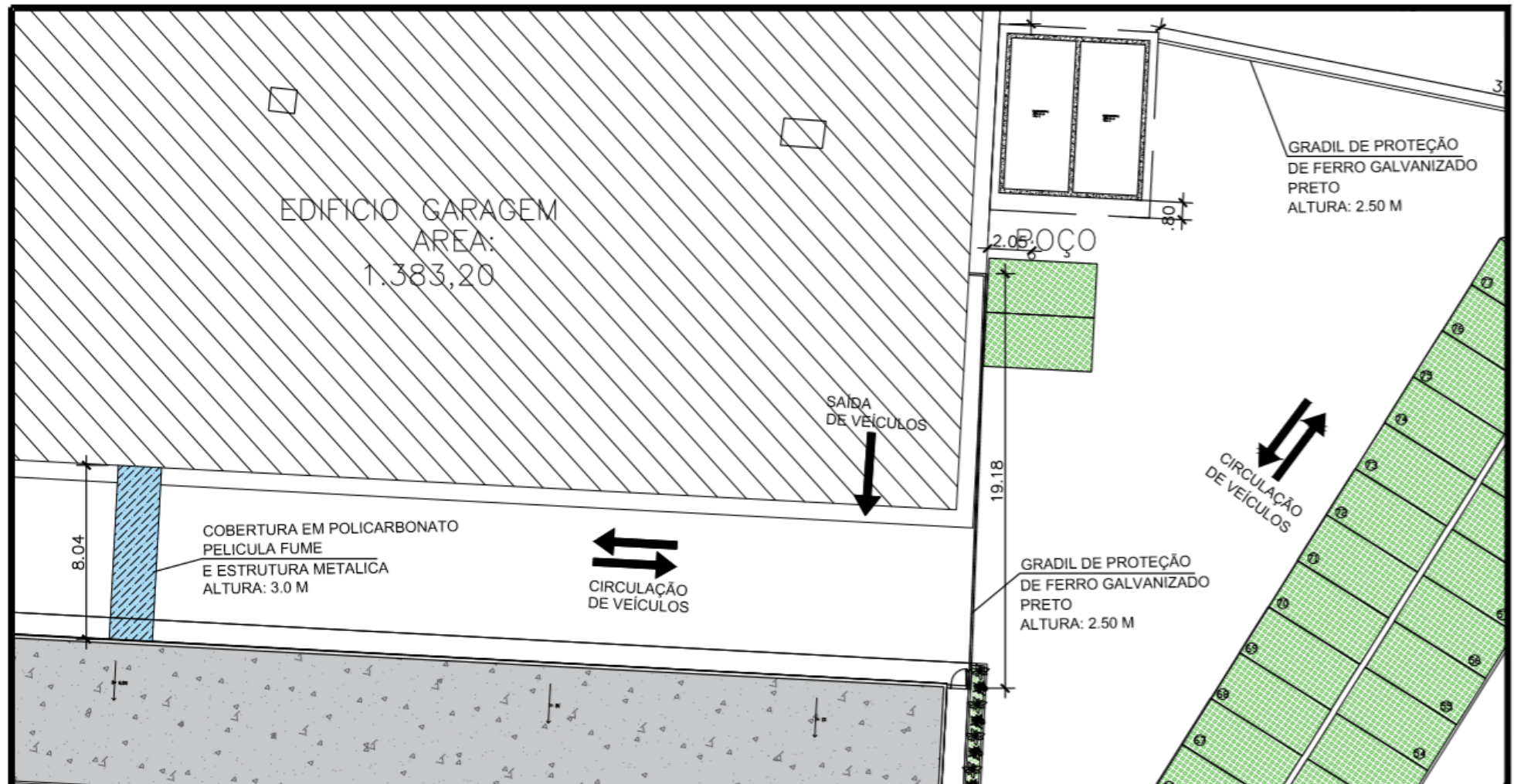



PROJETO:	GUARITA TORRE CIVEL E EDIFICIO GARAGEM					
CONTEUDO:	IMPLANTAÇÃO	ESCALA:	1/250	FOLHA:	04	
ENDEREÇO:	Av. Paraíba, s/n - São Francisco, CEP: 69079-265		DESENHO:	EVELYN XAVIER	DATA:	AGOSTO/2020



Documento assinado eletronicamente por **EVELYN GUERRA XAVIER DA SILVA, Diretor(a)**, em 12/11/2021, às 12:27, conforme art. 1º, III, "b", da Lei 11.419/2006.



Documento assinado eletronicamente por **Robson Júnior Pereira Peres, Analista Judiciário**, em 12/11/2021, às 12:34, conforme art. 1º, III, "b", da Lei 11.419/2006.



Documento assinado eletronicamente por **ROMMEL PINHEIRO AKEL, Secretário(a)**, em 12/11/2021, às 12:35, conforme art. 1º, III, "b", da Lei 11.419/2006.



A autenticidade do documento pode ser conferida no site [https://sei.tjam.jus.br/sei/controlador\\_externo.php?acao=documento\\_conferir&id\\_orgao\\_acesso\\_externo=0](https://sei.tjam.jus.br/sei/controlador_externo.php?acao=documento_conferir&id_orgao_acesso_externo=0) informando o código verificador **0381830** e o código CRC **33A7154A**.



TRIBUNAL DE JUSTIÇA DO ESTADO DO AMAZONAS  
Av. André Araújo, S/N - Bairro Aleixo - CEP 69060-000 - Manaus - AM - www.tjam.jus.br

**PROJETO**  
**ANEXO 6 – PROJETOS ARQUITETÔNICOS;**

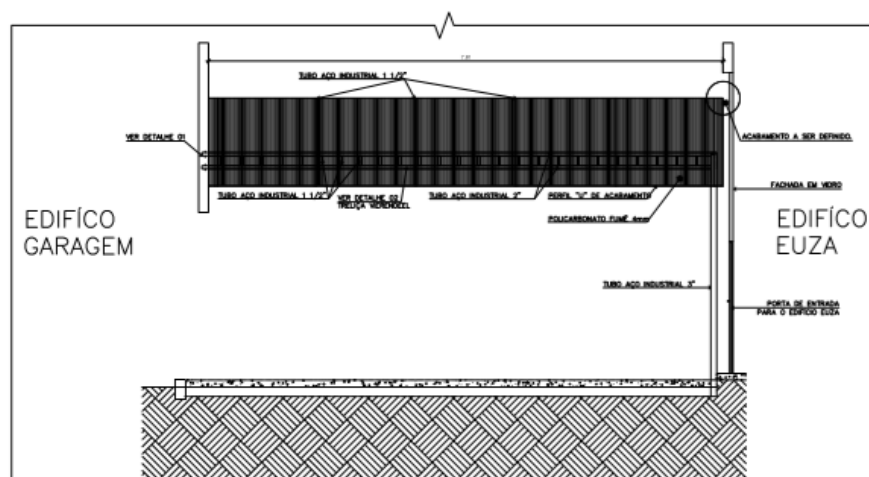

COBERTURA PASSARELA EM  
POLICARBONATO  
ESCALA 1:75

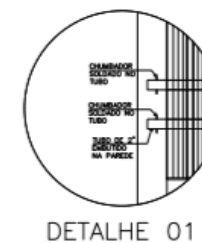

 <b>TRIBUNAL DE JUSTIÇA DO ESTADO DO AMAZONAS</b> <b>DIVISÃO DE ENGENHARIA</b> DESEMBARGADOR PRESIDENTE: DOMINGOS JORGE CHALUB	PROPRIETÁRIO: <b>TRIBUNAL DE JUSTIÇA DO ESTADO DO AMAZONAS</b>	FOLHA N.º
	LOCAL: <b>EDIFÍCIO DES. ARNOLDO PERES</b>	<b>ARQ-001</b>
ENDEREÇO: Av. Paraíba, s/n - São Francisco, CEP: 69079-265	ASSUNTO: PLANTA BAIXA	ESCALA: INDICADA DATA: 12/2020

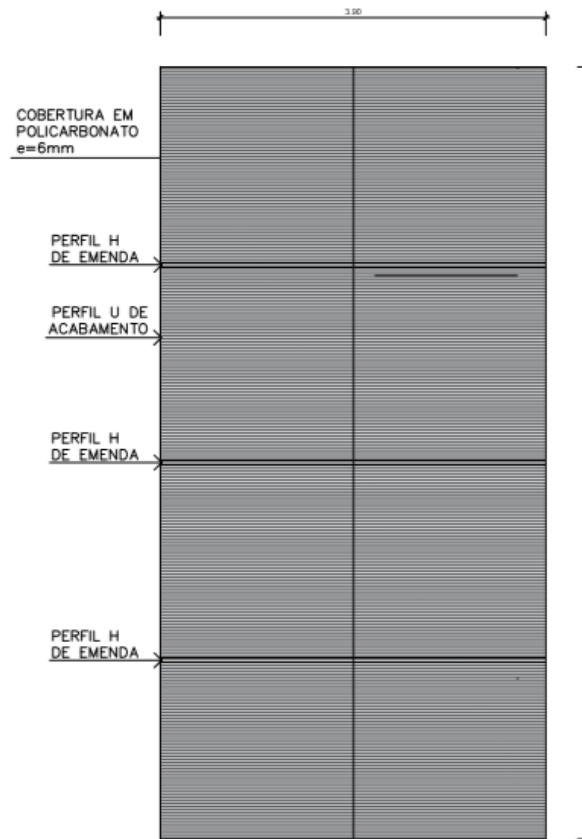
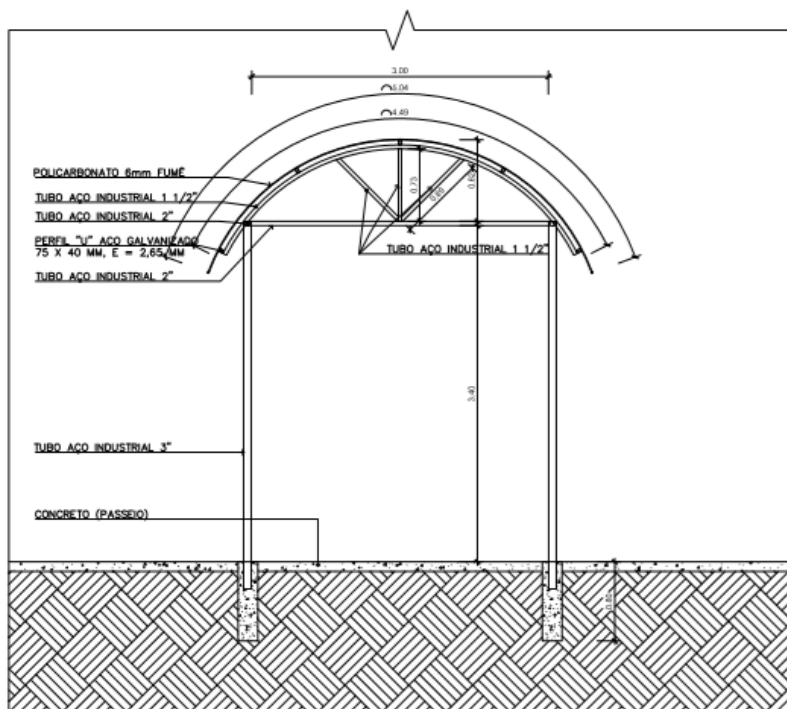

COBERTURA

TABELA DE TUBOS E PERFIS - COBERTURA			
Nº	ITEM	QUANT.	PERFIS
1	TUBO DE AÇO - PAJAR - 3"	08,24m	2 TUBOS

PASSARELA EM  
POLICARBONATO  
ESCALA 1:50

2	TUBO DE AÇO - LINHA - 2"	44,28m	8 TUBOS
3	TUBO DE AÇO - ARCO - 1.10"	51,74m	8 TUBOS

 <b>TRIBUNAL DE JUSTIÇA DO ESTADO DO AMAZONAS</b> <b>DIVISÃO DE ENGENHARIA</b> DESEMBARGADOR PRESIDENTE: DOMINGOS JORGE CHALUB	PROPRIETÁRIO: <b>TRIBUNAL DE JUSTIÇA DO ESTADO DO AMAZONAS</b> LOCAL: <b>EDIFÍCIO DES. ARNOLDO PERES</b>	FOLHA N.º <b>ARQ-001</b>
	OBRA: <b>GUARITA TORRE CÍVEL E EDIFÍCIO GARAGEM</b>	
ENDEREÇO: Av. Paraíba, s/n - São Francisco, CEP: 69079-265	ASSUNTO: PLANTA BAIXA	ESCALA: INDICADA DATA: 12/2020



Documento assinado eletronicamente por **EVELYN GUERRA XAVIER DA SILVA, Diretor(a)**, em 12/11/2021, às 12:27, conforme art. 1º, III, "b", da Lei 11.419/2006.



Documento assinado eletronicamente por **Robson Júnior Pereira Peres, Analista Judiciário**, em 12/11/2021, às 12:34, conforme art. 1º, III, "b", da Lei 11.419/2006.



Documento assinado eletronicamente por **ROMMEL PINHEIRO AKEL, Secretário(a)**, em 12/11/2021, às 12:35, conforme art. 1º, III, "b", da Lei 11.419/2006.



A autenticidade do documento pode ser conferida no site [https://sei.tjam.jus.br/sei/controlador\\_externo.php?acao=documento\\_conferir&id\\_orgao\\_acesso\\_externo=0](https://sei.tjam.jus.br/sei/controlador_externo.php?acao=documento_conferir&id_orgao_acesso_externo=0) informando o código verificador **0381831** e o código CRC **AAADDB8C**.





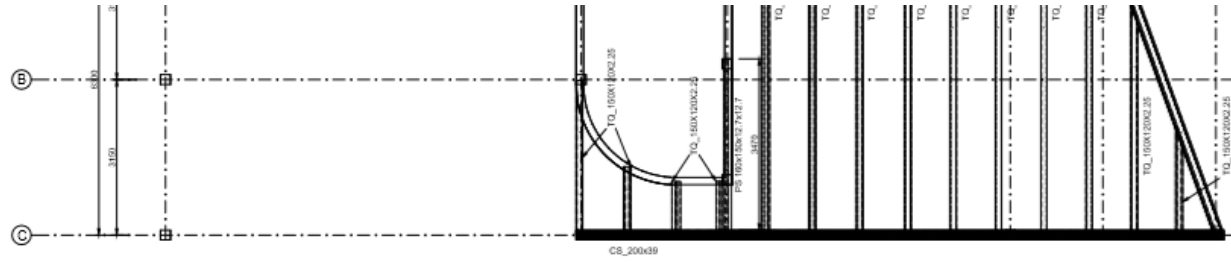

PLANTA-NIVEL COBERTURA 3  
ESC-1/50

REVISÕES						
REV.	T.F.	DESCRIÇÃO DA ALTERAÇÃO	DATA	DES.	VERIF.	APROV.

T.F. DO APROVADOR COM COMENTÁRIOS	SE CERTIFICADO	SE PARA CONSTATAR	SE PARA APROVAÇÃO	SE PARA COMEÇAMENTO
TIPO DE APROVAÇÃO	SE PRELIMINAR	SE CANCELADO	SE NÃO APROVADO	SE AC-BILT
EMISSÃO				
 TRIBUNAL DE JUSTIÇA DO ESTADO DO AMAZONAS DIVISÃO DE ENGENHARIA		Promotor TRIBUNAL DE JUSTIÇA DO ESTADO DO AMAZONAS		Juiz FÓRUM CIVIL, DESPACHADORIA DEZA MARIA RIBEI
QUARTA-FEIRA DESEMPENHADORA PARA DEZA RIBEI				
Assinado: JOSELO DE ENGENHEIRO	Data Emissão: 05 Jun 2021	Página: 02		Folha Total: 01
MOCHA		PÁGINA 02		FOLHA 01

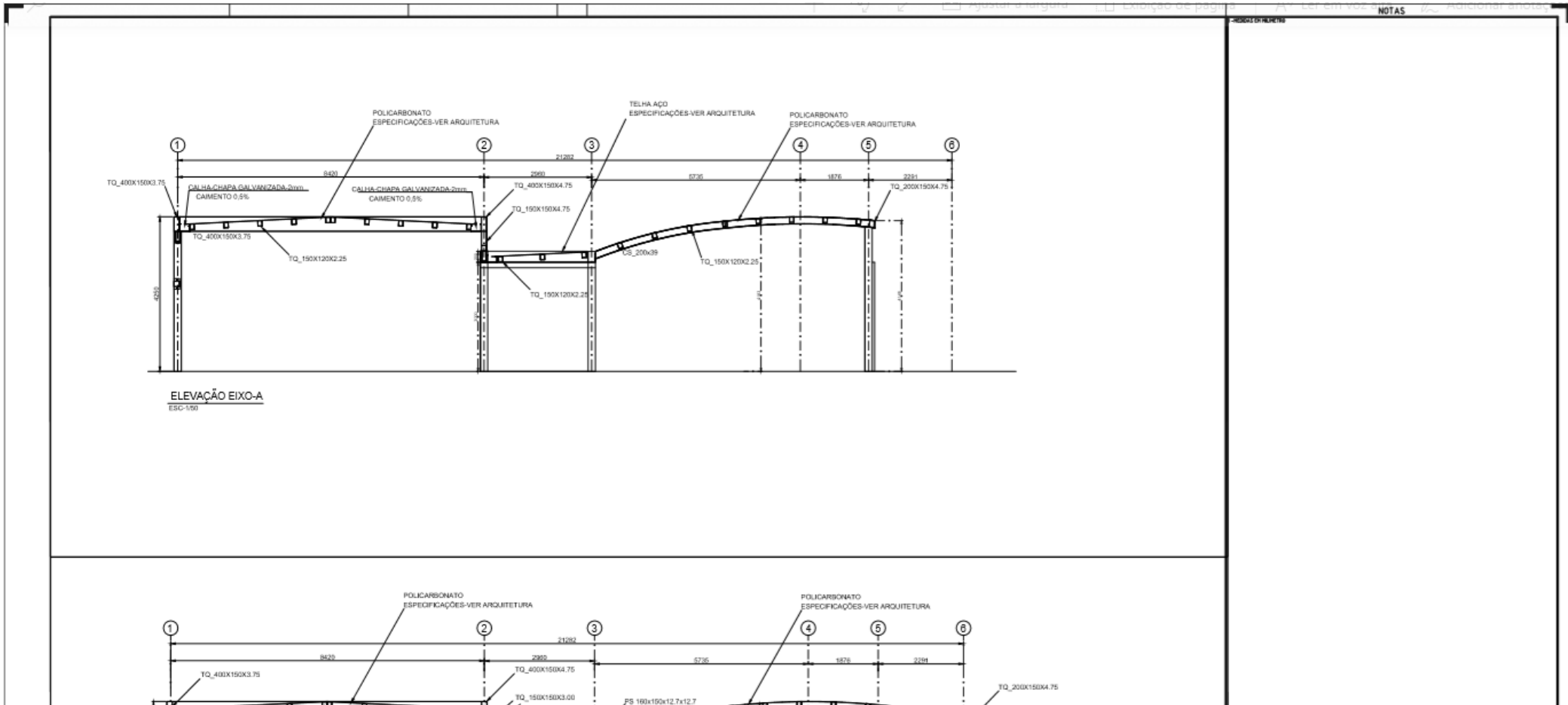

ELEVÇÃO EIXO-A  
ESC-1/50





