



TRIBUNAL DE JUSTIÇA DO ESTADO DO AMAZONAS
Av. André Araújo, S/N - Bairro Aleixo - CEP 69060-000 - Manaus - AM - www.tjam.jus.br

EDITAL DE LICITAÇÃO Nº 004/2021

EDITAL DA TOMADA DE PREÇOS Nº. 004/2021-TJAM

Objeto: Contratação de empresa especializada em obra civil com fornecimento de materiais, equipamentos e mão de obra, nos termos e condições estabelecidos neste Projeto Básico, para atender as necessidades de reforma e manutenção nas dependências do Fórum de Justiça Desembargador Oyama Cesar Ituassú da Silva, na Comarca do município de Maués, situado a Av. Guaranópolis, S/N, Centro – CEP 69.190-000.

Valor Máximo: R\$ 1.276.617,23 (um milhão, duzentos e setenta e seis mil seiscentos e dezessete reais e vinte e três centavos)

Data de divulgação do Edital: 26/11/2021
Divulgação do Pregão, mediante aviso publicado no Diário de Justiça Eletrônico e no sítio eletrônico:
www.tjam.jus.br.

Data de abertura: 14/12/2021, às 9h

Na Coordenadoria de Licitação (COLIC), localizada no térreo do Centro Administrativo Des. José de Jesus Ferreira Lopes, situado na Av. André Araújo, s/nº, Aleixo, Manaus/Am. CEP: 69060-000.

<p>Licitação Exclusiva ME/EPP? () Sim (X) Não</p>	<p>Há Itens Exclusivos ME/EPP e/ou Reserva de cota ME/EPP? () Sim (X) Não</p>
<p>Vistoria? () Obrigatória (X) Facultativa () Não se aplica Veja Anexo nº X. Telefone para contato: (092) 2129 - 6688 email:engenharia@tjam.jus.br</p>	<p>Amostra/ Catálogo? () Sim (X) Não</p>
<p>Pedidos de esclarecimentos Até 10/12/201 às 14 h por meio de protocolo administrativo ou pelo e-mail: colic@tjam.jus.br</p>	<p>Impugnação Até 06/12/2021 às 14 h por meio de protocolo administrativo ou pelo e-mail: colic@tjam.jus.br Até 10/12/2021 às 14h00, em caso de licitante, por meio de protocolo administrativo ou pelo e-mail: colic@tjam.jus.br</p>
<p>Informações Adicionais</p>	
<p>1) E-mail colic@tjam.jus.br; 2) Setor de Protocolo Administrativo, localizado no térreo do Ed. Des. Arnaldo Peres, situado na Av. André Araújo, s/nº, Aleixo, Manaus/AM, CEP: 69060-000</p>	<p>Endereço: Av. André Araújo, s/nº, Aleixo Manaus/AM CEP: 69000-060</p>
<p>Todas as referências de tempo contidas neste Edital observarão o horário de Manaus-AM.</p>	

O Tribunal de Justiça do Estado do Amazonas, através de sua Coordenadoria de Licitação, designada pela Resolução 05/2021, disponibilizada no DJE no dia 14 de junho 2021, comunica aos interessados que realizará licitação na modalidade **TOMADA DE PREÇOS**, do tipo **MENOR PREÇO GLOBAL**, sob o regime de **empreitada por preço global**, conforme **Processo Administrativo 2021/000013891-00**, nos termos da Lei Federal nº. 8.666, de 21 de junho de 1993; da Lei Complementar Federal nº. 123, de 14 de dezembro de 2006; do Decreto do Estado do Amazonas nº. 28.182, de 18 de dezembro de 2008, e Resolução 025/2019 TJ-AM, no que couber; e das demais cláusulas e condições constantes neste Edital.

DA SESSÃO PÚBLICA DA TOMADA DE PREÇOS

DIA: 14 de dezembro de 2021

HORÁRIO: 9h

LOCAL: Coordenadoria de Licitação (COLIC), localizada no térreo do Centro Administrativo Des. José de Jesus Ferreira Lopes, situado na Av. André Araújo, s/nº, Aleixo, Manaus/Am. CEP: 69060-000.

CLÁUSULA PRIMEIRA DO OBJETO

1 – A presente licitação tem por objeto a contratação de empresa especializada em obra civil com fornecimento de materiais, equipamentos e mão de obra, para atender as necessidades de **reforma e manutenção nas dependências do Fórum de Justiça Desembargador Oyama Cesar Ituassú da Silva, na Comarca do município de Maués, situado a Av. Guaranópolis, S/N, Centro – CEP 69.190-000**, conforme especificações e condições estabelecidas no Projeto Básico deste Edital.

CLÁUSULA SEGUNDA DA DOTAÇÃO ORÇAMENTÁRIA

2 – A despesa com a execução do objeto desta licitação máxima em R\$ 1.276.617,23 (um milhão, duzentos e setenta e seis mil seiscientos e dezessete reais e vinte e três centavos), conforme Projeto Básico, e serão custeadas pelo orçamento do Poder Judiciário do Estado do Amazonas, Evento 200084, Unidade Orçamentária 04703, Programa de Trabalho 02061329014750002, Fonte de Recurso 04010000 e Natureza da Despesa 339039.

CLÁUSULA TERCEIRA DO PEDIDO DE ESCLARECIMENTOS E IMPUGNAÇÃO

3.1 – Os esclarecimentos relativos à licitação e às condições para atendimento das obrigações necessárias ao cumprimento do objeto deste Edital devem ser protocolados **até o segundo dia útil** que anteceder a abertura dos envelopes de habilitação em tomada de preços.

3.2 – **Qualquer cidadão** é parte legítima para **impugnar** Edital de licitação por irregularidade na aplicação da Lei de Licitações, devendo protocolar a impugnação em **até 05 (cinco) dias úteis** antes da data fixada para a abertura dos envelopes de habilitação, devendo a Administração julgar e responder à impugnação em até 03 (três) dias úteis, sem prejuízo da faculdade prevista no § 1º do art. 113 da Lei nº. 8.666/93.

3.3 – **Decairá do direito de impugnar** os termos deste Edital de licitação a Licitante que não o fizer, **até o segundo dia útil** que anteceder a abertura dos envelopes de habilitação em tomada de preços, nos termos do § 2º do art. 41 da Lei nº. 8.666/93.

3.4 – O Pedido de Esclarecimento ou Impugnação ao Edital de licitação deverá ser encaminhados através do Setor de Protocolo Administrativo, localizado no térreo do Ed. Des. Arnoldo Peres, situado na Av. André Araújo, s/nº, Aleixo, Manaus/AM, CEP: 69060-000; ou no endereço eletrônico colic@tjam.jus.br.

3.5 – As respostas serão divulgadas mediante publicação de nota no endereço eletrônico. www.tjam.jus.br.

CLÁUSULA QUARTA DAS CONDIÇÕES DE PARTICIPAÇÃO
--

4.1 – Poderão participar desta Tomada de Preços quaisquer interessados que, na fase inicial de habilitação preliminar, comprovem possuir os requisitos mínimos de qualificação exigidos neste Edital para execução de seu objeto.

4.2 – O cadastramento e a habilitação parcial da Licitante no Sistema de Cadastramento Unificado de Fornecedores – SICAF, de que tratam as IN 02/2010 e 03/2018 da Secretaria de Logística e Tecnologia da Informação – SLTI do Ministério do Planejamento, Orçamento e Gestão – MPOG, desde que não existam pendências cadastrais, é válido como parte dos requisitos de Habilitação.

4.3 – As empresas interessadas, em participar desta licitação, deverão apresentar, no dia, hora e local, fixados no preâmbulo deste instrumento:

a) Declaração Conjunta de inexistência de impedimento legal para licitar ou contratar com **qualquer órgão** da Administração Pública e de cumprimento do disposto no inciso V do art. 27 da Lei Federal nº. 8.666/93 (Anexo II);

b) Declaração de enquadramento como Microempresa – ME ou Empresa de Pequeno Porte – EPP (Anexo III), se for o caso;

c) Declaração de Elaboração Independente de Proposta (Anexo IV);

d) **Envelope 01** contendo caderno numerado com as documentações de habilitação jurídica, qualificação técnica, econômico-financeira, documentos referentes à regularidade fiscal e trabalhista e Declaração de Vistoria Técnica do local de execução dos serviços e entrega da obra, ou ainda, Declaração da Licitante de que conhece as condições locais para a execução dos serviços e entrega da obra;

e) **Envelope 02** contendo caderno numerado com (a) proposta de preço, (b) planilha de composições unitárias dos custos, (c) planilha de orçamento sintético, (d) planilha de composição da taxa BDI e (e) planilha de composição dos encargos sociais para o objeto da licitação (Anexo I), e, (f) cronograma físico-financeiro.

Obs.: Os envelopes 01 e 02 deverão estar devidamente fechados e identificados da forma a seguir:

ENVELOPE 01 – HABILITAÇÃO Tomada de Preço nº. 004/2021 - TJAM Razão Social da Empresa: _____ CNPJ/MF: _____ Data da abertura: ____/____/2021	ENVELOPE 02 – PROPOSTA DE PREÇO Tomada de Preço nº. 004/2021 - TJAM Razão Social da Empresa: _____ CNPJ/MF: _____ Data da abertura: ____/____/2021
---	---

4.4 – Na falta ou na apresentação dos documentados elencados acima em desacordo com esta Cláusula ou com os Modelos, será permitido, na sessão pública, à empresa Licitante presente ao certame, que elabore em manuscrito os documentos listados nas alíneas “a”, “b”, “c”.

4.5 – Decorrido o horário supracitado para a abertura da licitação, a COLIC, a seu exclusivo critério, poderá conceder tolerância de até 15 (quinze) minutos para o início da sessão.

4.6 – **Será admitida a subcontratação parcial** do objeto desta licitação, conforme estabelecido no item 13.2 do Projeto Básico, onde os custos de eventual subcontratação correrão a expensas da empresa CONTRATADA, sem qualquer ônus adicional para o TJAM, uma vez que deverão integrar o valor global da contratação.

4.6.1 – Nos casos de subcontratação, a empresa CONTRATADA deverá supervisionar e coordenar os trabalhos da(s) SUBCONTRATADA(S), assumindo total responsabilidade pela qualidade e cumprimento dos prazos de execução dos serviços.

4.7 – Não poderá participar desta licitação:

- a) empresa suspensa de participar de licitação e/ou impedida de contratar com **qualquer órgão** da Administração Pública, durante o prazo da sanção aplicada;
- b) empresa declarada inidônea para licitar ou contratar com a Administração Pública, enquanto perdurarem os motivos determinantes da punição ou até que seja promovida sua reabilitação, consoante art. 87, IV, da Lei 8.666/93;
- c) sociedade estrangeira não autorizada a funcionar no País;
- d) empresa que esteja em regime de falência, concordata ou recuperação judicial;
- e) sociedades integrantes de um mesmo grupo econômico, assim entendidas aquelas que tenham diretores, sócios ou representantes legais comuns, ou que utilizem recursos materiais, tecnológicos ou humanos em comum, exceto se demonstrado que não agem representando interesse econômico comum;
- f) empresas sob a forma de consórcio, nos termos da Informação nº. 038/2021 do Processo Administrativo nº. 2021/000013891-00;
- g) quaisquer interessados que se enquadrem nas vedações previstas no artigo 9º da Lei nº 8.666, de 1993.

4.8 – É vedado que as empresas Licitantes apresentem o mesmo representante, para fins de Credenciamento ou Vistoria, nesta licitação, sob pena de comprometer o caráter competitivo deste certame.

CLÁUSULA QUINTA DA VISTORIA TÉCNICA

5.1 – A empresa Licitante **poderá** apresentar Declaração de Vistoria Técnica (Apêndice I do Projeto Básico) de que, por meio do seu representante conheceu o local de execução dos serviços e entrega da obra.

5.2 – A Vistoria Técnica deverá ser agendada junto à Divisão de Engenharia deste Poder, no horário de 8h as 14h, pelos telefones (92) 2129-6688, ou email engenharia@tjam.jus.br, ou diretamente no endereço situado na Av. André Araújo, s/nº, Aleixo, Manaus-AM, Centro Administrativo Desembargador José de Jesus Ferreira Lopes, 1º andar, Secretaria de Infraestrutura; e deverá observar as condições e prazos estabelecidos no Projeto Básico.

5.3 – A declaração da Licitante de que conhece as condições locais para a execução do serviço e entrega da obra supre a necessidade de vistoria técnica, em conformidade com o artigo 18 da Resolução nº. 114, de 20/04/10 do Conselho Nacional de Justiça (CNJ).

5.4 – Na falta ou na apresentação da Declaração de Vistoria em desacordo com esta Cláusula, será permitido, na sessão pública, à empresa Licitante presente ao certame, que elabore em manuscrito a “declaração de que conhece as condições locais para a execução dos serviços e entrega da obra”.

CLÁUSULA SEXTA DO CREDENCIAMENTO

6.1 – No dia, hora e local marcados para a licitação e na presença da COLIC, os interessados ou seus representantes legais, **poderão** identificar-se e apresentar os documentos, conforme abaixo:

- a) cédula de Identidade ou outro documento equivalente com foto;
- b) ato constitutivo, estatuto ou contrato social em vigor, devidamente registrado, em se tratando de sociedades comerciais e, no caso de sociedades por ações, acompanhado de documento de eleição de seus administradores; no caso de empresa individual, o registro comercial; ou no caso de sociedades civis, inscrição do ato constitutivo acompanhada de prova de diretoria em exercício;
- c) **NO CASO DE PROPRIETÁRIO, SÓCIO-ADMINISTRADOR, DIRIGENTE OU ASSEMELHADO DA EMPRESA PROPONENTE**, nas documentações referentes a alínea “b” deverão constar os poderes necessários para exercerem direitos e assumirem obrigações em decorrência de tal investidura. Se o representante for sócio não detentor de poderes para, isoladamente, formular propostas ou praticar atos de administração, os demais sócios participantes da administração, conforme dispuser o instrumento de constituição da empresa, deverão outorgar-lhes os poderes necessários;
- d) **NO CASO DE REPRESENTANTE DA EMPRESA PROPONENTE**, é necessária a apresentação de original ou cópia autenticada por cartório competente de procuração ou documento que comprove os necessários poderes para praticar todos os atos pertinentes ao certame, em nome da empresa Licitante.

6.1.1 – Os documentos, mencionados no item anterior, poderão ser apresentados em original, por qualquer processo de cópia autenticada por cartório competente ou por servidor da administração ou publicação em órgão da imprensa oficial.

6.2 – O não-credenciamento **não impede** a participação de empresas Licitantes interessadas no certame, porém, impossibilitará seu representante de se manifestar e responder pela empresa, não podendo rubricar documentos, fazer observação ou interferir no desenvolvimento dos trabalhos.

6.3 – Os documentos para credenciamento de que trata essa cláusula, deverão vir FORA DOS ENVELOPES de propostas de preço e de habilitação.

6.4 – À empresa Licitante que participe do certame será permitido o credenciamento de apenas um representante legal sendo vedada a participação de qualquer pessoa representando mais de um Licitante, salvo na hipótese de que tais Licitantes não estejam concorrendo para os mesmos itens do certame.

6.5 – Caso o Contrato Social, Estatuto ou equivalente determine que mais de uma pessoa deva assinar a procuração para designar representante(s) da empresa, a falta de quaisquer uma delas invalida o documento para os fins deste procedimento licitatório.

6.6 – Na apresentação de representante legal sem a devida comprovação de seus poderes, a empresa Licitante não será credenciada para o certame, mas o representante poderá acompanhar o certame desde que não interfira de modo a perturbar ou impedir a realização dos trabalhos.

CLÁUSULA SÉTIMA DO ENVELOPE HABILITAÇÃO
--

7.1 – Este envelope, devidamente fechado e identificado, em páginas numeradas, conterà as documentações necessárias para fins de habilitação na presente licitação, em original ou cópia autenticada por cartório competente ou por servidor da administração ou publicação em órgão da imprensa oficial, relativa à:

7.1.1 – Habilitação Jurídica:

- a) cédula de identidade;
- b) registro comercial, no caso de empresa individual;
- c) ato constitutivo, estatuto ou contrato social em vigor, devidamente registrado, em se tratando de sociedades comerciais e, no caso de sociedades por ações, acompanhado de documentos de eleição de seus administradores. No caso de alterações, será admitido o estatuto ou o contrato social consolidado e aditivos posteriores, se houver;
- d) inscrição do ato constitutivo, no caso de sociedades civis, acompanhada de prova de diretoria em exercício;
- e) decreto de autorização, em se tratando de empresa ou sociedade estrangeira em funcionamento no País, e ato de registro ou autorização para funcionamento expedido pelo órgão competente, quando a atividade assim o exigir;

7.1.1.1 – Caso já tenham sido apresentados no momento do credenciamento para esta licitação, os documentos relacionados nas alíneas “a”, “b”, “c”, “d” e “f” da cláusula anterior não precisarão constar no envelope de habilitação.

7.1.2 – Regularidade Fiscal e Trabalhista:

- a) prova de inscrição no Cadastro Nacional de Pessoas Jurídicas do Ministério da Fazenda (CNPJ);
- b) prova de inscrição no cadastro de contribuintes estadual e/ou municipal, relativo à sede da Licitante, pertinente ao seu ramo de atividade e compatível com o objeto contratual;
- c) prova de regularidade para com a Fazenda Federal, Estadual e Municipal da sede da Licitante ou outra prova equivalente, na forma da lei;
- d) prova de regularidade relativa à Seguridade Social e ao Fundo de Garantia por Tempo de Serviço (FGTS), demonstrando situação regular no cumprimento dos encargos sociais instituídos por lei;
- e) prova de inexistência de débitos inadimplidos perante a Justiça do Trabalho, mediante a apresentação de certidão negativa.

7.1.3 – Qualificação Técnica:

- a) A LICITANTE deverá designar responsáveis técnicos pela execução do objeto, obrigatoriamente profissionais de engenharia civil ou de arquitetura para a parte geral das obras civis. Tais profissionais devem estar vinculados e devidamente registrados, respectivamente, no CREA ou no CAU como responsáveis técnicos pela execução dos serviços e que estejam habilitados para serviços da natureza do objeto;
- b) A comprovação do vínculo a que se refere o item 7.1.3 "a" se fará com a apresentação de cópia dos seguintes documentos: contrato social da licitante em que conste o profissional como sócio; carteira de trabalho (CTPS), ficha de registro de empregado ou contrato de prestação de serviço, em que conste a licitante como contratante; ou, ainda, de declaração de contratação futura do responsável técnico, desde que acompanhada de declaração de anuência do profissional;
- c) Os responsáveis técnicos deverão assumir pessoalmente e diretamente a responsabilidade pela execução dos serviços concernentes às suas respectivas áreas profissionais, incluindo a instrução do pessoal, conferência de medidas, elaboração de documentos complementares, garantia do cumprimento das Normas Técnicas de Engenharia e de Segurança do Trabalho e das especificações técnicas deste Projeto Básico além do fiel cumprimento do prazo contratual e garantia da qualidade técnica;
- d) Para a habilitação técnico-operacional, as empresas licitantes deverão comprovar habilitação técnica por meio dos seguintes documentos:
 - d.1) Certidão de Registro e Quitação de Pessoa Jurídica, no Conselho Regional de Engenharia e Agronomia (CREA) ou no Conselho de Arquitetura e Urbanismo (CAU), da empresa licitante e de seu(s) responsável(is) técnico(s), da região a que estiverem vinculados. No caso de a empresa licitante e/ou os responsáveis técnicos não serem registrados ou inscritos no CREA ou no CAU do Estado do Amazonas,

somente serão exigidos os respectivos vistos no CREA/AM ou CAU/AM na ocasião da assinatura do Contrato;

d.2) Atestado de Capacidade Técnica Operacional da empresa, expedido por pessoa jurídica de direito público ou privado, devidamente registrado no CREA ou CAU da região onde os serviços foram executados, acompanhado(s) da(s) respectiva(s) certidão (ões) de Acervo Técnico (CAT), comprovando que o(s) a empresa licitante atuou na execução de serviço(s) relativo(s) à execução de obras com características, vulto e complexidade compatíveis com as do objeto da licitação, assim entendidos:

d.3) Impermeabilização de no mínimo **169 m²** (cento e sessenta e nove metros quadrados) com uso de sistema de impermeabilização flexível;

d.4) Aplicação de no mínimo **1246 m²** (mil duzentos e quarenta e seis metros quadrados) de pintura com tinta PVA, acrílica ou similar em paredes;

e) Os profissionais responsáveis técnicos vinculados à empresa deverão demonstrar habilitação por meio dos seguintes documentos:

e.1) Certidão de Acervo Técnico (CAT) para o profissional engenheiro civil ou arquiteto, devidamente registrado no CREA ou CAU comprovando que o(s) profissional (is) indicado(s) pela empresa licitante atuou (aram) como responsável (is) técnico(s) na execução de serviço(s) relativo(s) à execução de obras civis com os aspectos qualitativos indicadas dos itens 7.1.3.d.3 a 7.1.3.d.4 sem limitação de quantitativo;

f) **Declaração de Vistoria** Técnica do local de execução dos serviços e entrega da obra, ou ainda, Declaração da Licitante de que conhece as condições locais para a execução dos serviços e entrega da obra.

7.1.4 – Qualificação Econômico-financeira:

a) balanço patrimonial e demonstrações contábeis do exercício social do ano de 2020, já exigíveis e apresentados na forma da lei, que comprovem a boa situação financeira da empresa, vedada a sua substituição por balancetes ou balanços provisórios, podendo ser atualizados por índices oficiais quando encerrado há mais de 03 (três) meses da data da licitação, em que sejam nomeados os valores do ativo circulante (AC) e do passivo circulante (PC), de modo a extrair-se **Índice de Liquidez Corrente (ILC) superior a 1 (um)**, com o cumprimento das seguintes formalidades:

a.1) Indicação do número das páginas e números do livro onde estão inscritos o balanço patrimonial e a DRE (Demonstração do Resultado do Exercício) no Livro Diário. Além do acompanhamento do respectivo Termo de Abertura e Termo de Encerramento do mesmo;

a.2) Assinatura do contador e do titular ou representante legal da empresa no balanço patrimonial e DRE (pode ser feita digitalmente);

a.3) Prova de registro na Junta Comercial ou Cartório (devidamente carimbado, com etiqueta, chancela da Junta Comercial ou código de registro);

a.4) Demonstração da escrituração Contábil/Fiscal/pessoal regular;

a.5) Comprovante de habilitação do profissional, bem como sua situação regular perante o seu Conselho Regional de Contabilidade;

b) certidão negativa de falência ou concordata expedida pelo distribuidor da sede da pessoa jurídica.

7.1.4.1 – As empresas que apresentarem **ILC igual ou menor do que 1 (um)**, quando de sua habilitação, em vista dos riscos para a administração, deverão comprovar **capital ou patrimônio líquido** no valor mínimo de 10% (dez por cento) do valor máximo da contratação, admitida a atualização, mediante índices oficiais, para a data de apresentação da proposta.

7.1.4.2 – As empresas com menos de um exercício financeiro devem cumprir a exigência da alínea “a”, mediante apresentação de Balanço de Abertura.

7.2 – Caso a empresa Licitante pretenda executar o objeto desta licitação por intermédio de outro estabelecimento da empresa (matriz ou filial), deverá apresentar, todos os documentos de regularidade fiscal em nome da empresa que executará o serviço.

7.2.1 – Estão dispensados da filial aqueles documentos que, pela própria natureza, comprovadamente, forem emitidos somente em nome da matriz.

7.3 – Os documentos exigidos neste Edital poderão ser apresentados em original, por qualquer processo de cópia autenticada por cartório competente ou por servidor da administração ou publicação em órgão da imprensa oficial e:

- a) serão aceitas somente cópias legíveis;
- b) não serão aceitos os documentos cujas datas estejam ilegíveis ou rasuradas;
- c) o Presidente da COLIC reserva-se o direito de solicitar o original de qualquer documento, sempre que houver dúvida e/ou julgar necessário;
- d) a apresentação de cópias de documentos sem autenticações desacompanhadas do original implicará na inabilitação/desclassificação da Licitante.

7.4 – Os modelos anexados ao Edital servem apenas como orientação, não sendo motivo de impedimento, desclassificação ou inabilitação a apresentação de declarações que sejam elaboradas de forma diferente desde que contenham os elementos essenciais.

CLÁUSULA OITAVA DO ENVELOPE PROPOSTA DE PREÇO
--

8.1 – A empresa Licitante deverá apresentar: **(1) Proposta de Preço, (2) Planilha de Composição dos Encargos Sociais, (3) Planilha de Composição do BDI, (4) Planilha Orçamentária Sintética e (5) Planilha de Composição Unitária dos Custos, (6) Cronograma Físico - Financeiro**, conforme o Formulário Proposta de Preço (Anexo I) e os Apêndices do Projeto Básico, em uma via devidamente numerada, datada e assinada, contendo seus dados cadastrais, bem como os preços unitários e totais.

8.1.1 – A Proposta de Preço deverá ser assinada pelo(s) representante(s) legal(is) da empresa;

8.1.2 – A Planilha de Composição dos Encargos Sociais, a Planilha de Composição do BDI, a Planilha Orçamentária Sintética e a Planilha de Composição Unitária dos Custos deverão ser assinadas pelo(s) representante(s) legal(is) da empresa e pelo(s) engenheiro(s) responsável(is) pelas suas elaborações.

8.1.3 – O(s) representante(s) legal(is) da empresa, para fim de assinatura da proposta e demais planilhas, deverá(ão) possuir os poder(es) para o feito, comprovados através da documentação apresentada na Habilitação Jurídica da empresa Licitante.

8.1.4 – O(s) engenheiro(s) responsável(is), por ocasião da assinatura das planilhas, deverão consignar nos referidos documentos o seu título profissional e número do registro no Conselho Profissional competente.

8.1.5 – A inobservância dos itens 8.1.1 a 8.1.4 poderá ser sanada, mediante convocação da COLIC.

8.2 – Os preços unitários e totais deverão estar em moeda nacional (R\$), com apenas duas casas decimais após a vírgula, e em caso de divergência entre preços unitários e totais, prevalecerão os primeiros.

8.3 – Serão corrigidos automaticamente pelo Presidente da COLIC quaisquer erros aritméticos e o preço global da proposta ou das planilhas, se necessário.

8.4 – Não é permitida a cotação de quantidade inferior àquela constante no Projeto Básico.

8.5 – O Envelope Proposta, devidamente fechado e identificado, deverá conter: **(1) Proposta de Preço, (2) Planilha de Composição dos Encargos Sociais e (3) Planilha de Composição do BDI**, de acordo com o Formulário Proposta de Preço (Anexo I); **(4) Planilha Orçamentária e (5) Composição Unitária dos Custos**, conforme Apêndices do Projeto Básico.

8.6 – As planilhas apresentadas serão examinadas para aferição quanto à exequibilidade da proposta ofertada, podendo ser ajustadas, se possível, para refletir corretamente os custos envolvidos na contratação, **desde que não haja majoração do preço proposto.**

8.7 – Se houver indícios de inexequibilidade da proposta de preço, ou em caso da necessidade de esclarecimentos complementares, poderá ser efetuada **diligência**, na forma do § 3º do art. 43 da [Lei nº 8.666/93](#), para efeito de comprovação de sua exequibilidade.

8.8 – As propostas e as planilhas apresentadas que sejam manifestamente inexequíveis ou que não estejam em conformidade com os requisitos estabelecidos neste Edital ou na legislação pertinente **serão desclassificadas.**

CLÁUSULA NONA – DAS AMOSTRAS

9 – Para esta licitação **não** será exigida a apresentação de amostras.

CLÁUSULA DÉCIMA – DOS PROCEDIMENTOS E JULGAMENTO

10.1 – A abertura da sessão pública desta licitação, conduzida pelo(a) Presidente da COLIC, ocorrerá na data, hora e local indicados no preâmbulo deste Edital.

10.2 – Na primeira sessão, após o credenciamento, os envelopes “Habilitação” serão abertos, na presença dos interessados, pela Coordenadoria de Licitação, que fará a conferência e dará vista da documentação, que deverá ser rubricada por todos os representantes legais dos Licitantes presentes.

10.3 – Na Etapa de Habilitação, a Coordenadoria de Licitação apreciará os documentos de cada Licitante e divulgará o resultado dos habilitados e dos inabilitados.

10.4 – Quando todos os Licitantes forem inabilitados, poderá ser fixado o prazo de **08 (oito) dias úteis** para apresentação de novos documentos, com a eliminação das causas apontadas no ato de inabilitação.

10.5 – Do resultado da Etapa de Habilitação cabe interposição de Recurso Administrativo, cuja intimação será feita mediante publicação no Diário da Justiça Eletrônico (DJE) e no site oficial do Tribunal de Justiça do Amazonas (www.tjam.jus.br), salvo se presentes os prepostos dos Licitantes no ato em que foi adotada a decisão, quando poderá ser feita por comunicação direta aos interessados e lavrada em ata.

10.6 – O Recurso poderá ser impetrado no prazo de 05 (cinco) dias úteis a contar da intimação do ato ou da lavratura da ata.

10.7 – Ocorrendo a interposição de Recurso, o resultado da habilitação será divulgado no Diário da Justiça Eletrônico (DJE) e no site oficial do Tribunal de Justiça do Amazonas (www.tjam.jus.br).

10.8 – Será realizada a abertura dos envelopes “Propostas de Preço” dos concorrentes habilitados, desde que transcorrido o prazo sem interposição de recurso, ou tenha havido desistência expressa, ou após o julgamento dos recursos interpostos.

10.9 – Abertos os envelopes “Propostas de Preço”, a Coordenadoria de Licitação fará a conferência e dará vista da documentação, a qual deverá ser rubricada por todos os representantes legais dos Licitantes presentes.

10.10 – Após, será realizada a análise e o julgamento das propostas de acordo com as exigências estabelecidas no ato convocatório.

10.11 – O(a) Presidente da COLIC poderá solicitar a correção e/ou ajuste nas propostas de preço e planilhas apresentadas para que possam refletir corretamente os custos envolvidos na contratação, desde que não haja majoração do preço proposto, para fins de análise quanto a aceitabilidade do preço ofertado.

10.12 – As propostas classificadas serão organizadas em ordem crescente de preço e dar-se-á a divulgação do resultado da Etapa de Classificação das Propostas.

10.13 – Se todas as propostas de preço forem desclassificadas, poderá ser fixado o prazo de **08 (oito) dias úteis** para apresentação de novas propostas, com a eliminação das causas apontadas no ato de desclassificação.

10.14 – Do resultado da Etapa de Classificação das Propostas cabe interposição de Recurso Administrativo, cuja intimação será feita mediante publicação no Diário da Justiça Eletrônico (DJE) e no site oficial do Tribunal de Justiça do Amazonas (www.tjam.jus.br), salvo se presentes os prepostos dos Licitantes no ato em que foi adotada a decisão, quando poderá ser feita por comunicação direta aos interessados e lavrada em ata.

10.15 – Ocorrendo a interposição de Recurso, o resultado da classificação será divulgado no Diário da Justiça Eletrônico (DJE) e no site oficial do Tribunal de Justiça do Amazonas (www.tjam.jus.br).

10.16 – É facultado, à Coordenadoria de Licitação, a suspensão do certame para a realização de diligências ou consultas que se fizerem necessárias.

10.17 – Os documentos exigidos e apresentados para habilitação, obtidos através de *sites*, poderão ter sua autenticidade verificada via internet, no momento da fase de habilitação.

10.18 – Os Licitantes que deixarem de apresentar quaisquer documentos exigidos para habilitação na presente licitação ou os apresentarem em desacordo com o estabelecido neste Edital ou com irregularidades, serão inabilitados, **salvo aqueles documentos que possam vir a ser emitidos via internet, a critério da COLIC.**

10.19 – O Tribunal de Justiça do Amazonas não se responsabiliza por problemas técnicos relativos a conectividade da rede mundial de computadores, internet, que venham a impossibilitar a aplicabilidade do disposto no item anterior.

10.20 – Os envelopes contendo as propostas das empresas inabilitadas ficarão à disposição destas pelo período de **10 (dez) dias úteis**, contados da assinatura do Termo de Contrato, após o que serão descartados pela Coordenadoria de Licitação.

CLÁUSULA DÉCIMA PRIMEIRA
DO BENEFÍCIO ÀS MICROEMPRESAS, EMPRESAS DE PEQUENO PORTE E EQUIPARADAS

11.1 – Classificando-se em primeiro lugar empresa de grande ou médio porte e existindo proposta de microempresa, empresa de pequeno porte ou equiparada que seja igual ou **até 10% (dez por cento)** superior a proposta melhor classificada, proceder-se-á da seguinte forma:

11.1.1 – A microempresa, a empresa de pequeno porte ou a equiparada melhor classificada poderá, no prazo de **10 (dez) minutos**, apresentar proposta de preço inferior à da Licitante mais bem classificado e, se atendidas as exigências deste Edital, ser contratada.

11.1.2 – Não sendo contratada a microempresa, a empresa de pequeno porte ou a equiparada mais bem classificada, na forma do subitem anterior, e havendo outros Licitantes que se enquadram na condição prevista no item 11.1, estes serão convocados, na ordem classificatória, para o exercício do mesmo direito.

11.1.3 – O convocado que não apresentar proposta dentro do prazo de **10 (dez) minutos** decairá do direito previsto nos art. 44 e 45 da Lei Complementar nº 123/2006.

11.2 – Na hipótese de não contratação, nos termos previstos nos itens anteriores, o procedimento licitatório prossegue com os demais Licitantes.

11.3 – Havendo alguma restrição na comprovação da regularidade fiscal, será assegurado o prazo de **05 (cinco) dias úteis**, cujo termo inicial corresponderá ao momento em que o proponente for declarado o vencedor do certame, prorrogável por igual período, a critério da administração pública, para a regularização da documentação, pagamento ou parcelamento do débito e emissão de eventuais certidões negativas ou positivas com efeito de certidão negativa.

11.4 – A não-regularização da documentação, no prazo previsto no item anterior, implicará decadência do direito à contratação, sem prejuízo das sanções previstas no art. 81 da Lei nº 8.666, de 21 de junho de 1993 e neste Edital, sendo facultado à Administração convocar os Licitantes remanescentes, na ordem de classificação, para a assinatura do contrato, ou revogar a licitação.

11.5 – As sociedades cooperativas enquadradas na situação do art. 34 da Lei nº 11.488, de 15 de junho de 2007, equiparam-se às microempresas e empresas de pequeno porte, no que concerne ao disposto nos Capítulos V a X, na Seção IV do Capítulo XI, e no Capítulo XII da Lei Complementar nº. 123/2006.

CLÁUSULA DÉCIMA SEGUNDA
DA ADJUDICAÇÃO E HOMOLOGAÇÃO

12.1 – A **adjudicação** do objeto desta Tomada de Preços, assim como a **homologação** desta licitação compete à **Presidência do Tribunal de Justiça do Amazonas**.

CLÁUSULA DÉCIMA TERCEIRA DO RECURSO

13.1 – Aos atos praticados nesta licitação cabem Recurso Administrativo, no prazo de **05 (cinco) dias úteis**, a contar da intimação do ato ou da lavratura da ata. Interposto, o Recurso será comunicado aos demais Licitantes, que poderão impugná-lo no prazo de **5 (cinco) dias úteis**.

13.2 – Os recursos administrativos serão dirigidos à Presidência do Tribunal de Justiça do Amazonas, por intermédio da Coordenadoria de Licitação, a qual poderá reconsiderar sua decisão, no prazo de **05 (cinco) dias úteis**, ou, nesse mesmo prazo, fazê-los subir, devidamente informado, devendo, neste caso, a decisão ser proferida dentro do prazo de **05 (cinco) dias úteis**, contado do recebimento do recurso.

13.3 – Os recursos interpostos quanto ao resultado de habilitação ou inabilitação de Licitantes e/ou julgamento de propostas terão efeito suspensivo, nos termos do § 2º do art. 109, da Lei Federal nº 8.666/93.

13.4 – A alegação de preço inexequível por parte de um dos Licitantes com relação à proposta de preços de outra Licitante deverá ser devidamente comprovada, sob pena de não reconhecimento do recurso interposto.

CLÁUSULA DÉCIMA QUARTA DO CONTRATO

14.1 – Será firmado o Contrato com a empresa vencedora, que terá suas cláusulas e condições reguladas pela Lei nº. 8.666/93, pela Lei Complementar nº.123/06, pelo Decreto do Estado do Amazonas nº. 28.182/08, no que couber, e pelas demais cláusulas e condições constantes neste Edital, no Projeto Básico e no Termo de Contrato.

14.2 – A Divisão de Contratos e Convênios deste Poder convocará a empresa Licitante para a assinatura do Termo de Contrato.

14.3 – É facultado à Administração, quando o convocado não assinar o Termo de Contrato ou não aceitar ou retirar o instrumento equivalente no prazo e condições estabelecidos, convocar as Licitantes remanescentes, na ordem de classificação, para fazê-lo em igual prazo e nas mesmas condições propostas pelo primeiro classificado, inclusive quanto aos preços atualizados de conformidade com o ato convocatório, ou revogar a licitação independentemente das cominações previstas neste Edital e no art. 81 da Lei nº. 8.666/93.

CLÁUSULA DÉCIMA QUINTA DA GARANTIA CONTRATUAL

15.1 – Será exigida a prestação de garantia, quando da celebração do Termo de Contrato, no importe de **5% (cinco por cento) do valor total do contrato**, conforme condições e prazos definidos na Cláusula Décima Sétima da Minuta de Contrato.

**CLÁUSULA DÉCIMA SEXTA
DO PRAZO E CONDIÇÕES DA PRESTAÇÃO DE SERVIÇOS**

16.1 – O objeto desta licitação deverá ser executado de acordo com as especificações, condições e nos prazos definidos no Projeto Básico, no Termo de Contrato e demais documentos que integram este Edital.

16.2 – As despesas com seguros, transporte, fretes, tributos, encargos trabalhistas e previdenciários e demais despesas envolvidas na prestação do serviço correrão por conta da(s) empresa(s) contratada(s).

16.3 – Caso a Licitante vencedor não preste o serviço nas condições estabelecidas neste Edital, deverá a Secretaria de Infraestrutura deste Poder comunicar de forma oficial e imediata à Presidência do Tribunal de Justiça do Amazonas para as providências cabíveis.

**CLÁUSULA DÉCIMA SÉTIMA
DA ORDEM DE SERVIÇO E PRAZO DE EXECUÇÃO**

17.1 – A empresa contratada não poderá, em hipótese nenhuma, iniciar os serviços contratados sem prévia emissão, pela Secretaria de Infraestrutura do TJAM, da correspondente Ordem de Serviço.

17.2 – O prazo para a completa execução dos serviços é de 90 (**noventa**) dias corridos, contados da data de expedição, pelo Contratante, da Ordem de Serviço, conforme Cláusula Oitava da Minuta de Contrato e item 7.1 do Projeto Básico.

**CLÁUSULA DÉCIMA OITAVA
DAS OBRIGAÇÕES DO CONTRATANTE E DA CONTRATADA**

18.1 – **Caberá ao Tribunal de Justiça do Amazonas**, sem prejuízo das demais obrigações e responsabilidades constantes neste Edital, no Projeto Básico e no Termo de Contrato:

- a) cumprir todos os compromissos financeiros assumidos com a contratada, efetuando os pagamentos de acordo com o estabelecido neste instrumento convocatório;
- b) permitir o acesso de funcionários da Licitante vencedor, devidamente credenciados, às dependências do Tribunal de Justiça do Amazonas para a execução do objeto desta licitação;
- c) prestar as informações e os esclarecimentos atinentes a execução do objeto desta licitação que venham a ser solicitados pelos funcionários da Licitante vencedor;
- d) fiscalizar e acompanhar a execução do objeto desta licitação;
- e) comunicar qualquer irregularidade encontrada na execução do objeto desta licitação.

18.2 – **Caberá à empresa Licitante vencedora**, sem prejuízo das demais obrigações e responsabilidades constantes neste Edital, no Projeto Básico e no Termo de Contrato:

- a) executar o objeto desta licitação de acordo com as especificações e/ou condições constantes neste Edital, no Projeto Básico e no Termo de Contrato;
- b) manter preposto para representá-lo durante a execução do Contrato, desde que aceitos pela Contratante;
- c) responder, em relação aos seus empregados, por todas as despesas decorrentes da execução do objeto desta licitação, tais como: salários, seguros de acidentes, taxas, impostos e contribuições, indenizações, vales refeição, vales transporte e outras que por ventura sejam estabelecidas em convenções ou acordos coletivos, bem como as criadas e exigidas pelo Poder Público;

- d) ser responsável pelos danos causados ao Tribunal de Justiça do Amazonas ou a terceiros, decorrentes de sua culpa ou dolo quando da execução do objeto desta licitação, não excluindo ou reduzindo essa responsabilidade em virtude da fiscalização ou do acompanhamento pela Contratada;
- e) solicitar a repactuação do contrato sempre que houver variação do equilíbrio econômico-financeiro, oferecendo para tanto os elementos e justificativas que fundamentem o pedido;
- f) comunicar por escrito ao Tribunal de Justiça do Amazonas qualquer anormalidade na execução do objeto desta licitação;
- g) observar as normas legais de segurança a que está sujeita a execução do objeto desta licitação;
- h) manter, durante toda a execução do contrato, em compatibilidade com obrigações assumidas, todas as condições de habilitação e qualificação exigidas nesta licitação.

**CLÁUSULA DÉCIMA NONA
DAS OBRIGAÇÕES SOCIAIS, COMERCIAIS E FISCAIS**

19 – À empresa Licitante vencedora caberá, ainda:

- a) assumir a responsabilidade por todos os encargos previdenciários e obrigações sociais previstos na legislação social e trabalhista em vigor, obrigando-se a saldá-los na época própria, vez que os seus empregados não manterão nenhum vínculo empregatício com o Tribunal de Justiça do Amazonas;
- b) assumir, também, a responsabilidade por todas as providências e obrigações estabelecidas na legislação específica de acidentes de trabalho, quando, em ocorrência da espécie, forem vítimas os seus empregados durante a execução do objeto desta licitação, ainda que acontecidos nas dependências do Tribunal de Justiça do Amazonas;
- c) assumir todos os encargos de demanda trabalhista, cível ou penal, relacionados a esse processo licitatório e respectivo contrato;
- d) assumir, ainda, a responsabilidade pelos encargos fiscais e comerciais resultantes da adjudicação desta licitação.

**CLÁUSULA VIGÉSIMA
DO PAGAMENTO**

20 – O pagamento do futuro contrato observará as condições e prazos definidos na Cláusula Décima Quarta da Minuta de Contrato.

**CLÁUSULA VIGÉSIMA PRIMEIRA
DA RESCISÃO DO CONTRATO**

21.1 – A rescisão do contrato poderá ser:

- I – determinada por ato unilateral e escrito da Administração, nos casos enumerados nos incisos I a XII e XVII do art. 78 da Lei 8.666/93;
- II – amigável, por acordo entre as partes, reduzida a termo no processo da licitação, desde que haja conveniência para a Administração;
- III – judicial, nos termos da legislação.

21.2 – A rescisão administrativa ou amigável deverá ser precedida de autorização escrita e fundamentada da autoridade competente.

21.3 – A rescisão contratual relativa à execução do objeto observará o disposto na Cláusula Vigésima Terceira da Minuta de Contrato.

**CLÁUSULA VIGÉSIMA SEGUNDA
DAS SANÇÕES**

22.1 – A inexecução total ou parcial do contrato enseja a sua rescisão, com as consequências contratuais e as previstas em lei ou regulamento.

22.2 – Constituem motivo para rescisão do contrato:

- a) o não cumprimento de cláusulas contratuais, especificações, projetos ou prazos;
- b) o cumprimento irregular de cláusulas contratuais, especificações, projetos e prazos;
- c) a lentidão do seu cumprimento, levando a Administração a comprovar a impossibilidade da conclusão da obra, do serviço ou do fornecimento, nos prazos estipulados;
- d) o atraso injustificado no início da obra, serviço ou fornecimento;
- e) a paralisação da obra, do serviço ou do fornecimento, sem justa causa e prévia comunicação à Administração;
- f) o desatendimento das determinações regulares da autoridade designada para acompanhar e fiscalizar a sua execução, assim como as de seus superiores;
- g) o cometimento reiterado de faltas na sua execução, anotadas na forma do §1º do art. 67 da Lei nº. 8.666/93;
- h) a decretação de falência ou a instauração de insolvência civil;
- i) a dissolução da sociedade ou o falecimento do contratado;
- j) a alteração social ou a modificação da finalidade ou da estrutura da empresa, que prejudique a execução do contrato;
- k) razões de interesse público, de alta relevância e amplo conhecimento, justificadas e determinadas pela máxima autoridade da esfera administrativa a que está subordinado o contratante e exaradas no processo administrativo a que se refere o contrato;
- l) a supressão, por parte da Administração, de obras, serviços ou compras, acarretando modificação do valor inicial do contrato além do limite permitido no §1º do art. 65 da Lei nº. 8.666/93;
- m) a suspensão de sua execução, por ordem escrita da Administração, por prazo superior a 120 (cento e vinte) dias, salvo em caso de calamidade pública, grave perturbação da ordem interna ou guerra, ou ainda por repetidas suspensões que totalizem o mesmo prazo, independentemente do pagamento obrigatório de indenizações pelas sucessivas e contratualmente imprevistas desmobilizações e mobilizações e outras previstas, assegurado ao contratado, nesses casos, o direito de optar pela suspensão do cumprimento das obrigações assumidas até que seja normalizada a situação;
- n) o atraso superior a 90 (noventa) dias dos pagamentos devidos pela Administração decorrentes de obras, serviços ou fornecimento, ou parcelas destes, já recebidos ou executados, salvo em caso de calamidade pública, grave perturbação da ordem interna ou guerra, assegurado ao contratado o direito de optar pela suspensão do cumprimento de suas obrigações até que seja normalizada a situação;
- o) a não liberação, por parte da Administração, de área, local ou objeto para execução de obra, serviço ou fornecimento, nos prazos contratuais, bem como das fontes de materiais naturais especificadas no projeto;
- p) a ocorrência de caso fortuito ou de força maior, regularmente comprovada, impeditiva da execução do contrato.
- q) descumprimento do disposto no inciso V do art. 27, da Lei nº. 8.666/93, sem prejuízo das sanções penais cabíveis.

22.2.1 – Os casos de rescisão contratual serão formalmente motivados nos autos do processo, assegurado o contraditório e a ampla defesa.

22.3 – O atraso injustificado na execução do contrato sujeitará o contratado à multa de mora.

22.4 – Pela inexecução total ou parcial do contrato a Administração poderá, garantida a prévia defesa, aplicar ao contratado as seguintes sanções:

- a) advertência;
- b) multa, na forma prevista no Termo de Contrato;
- c) suspensão temporária de participação em licitação e impedimento de contratar com a Administração, por prazo não superior a 2 (dois) anos;
- d) declaração de inidoneidade para licitar ou contratar com a Administração Pública enquanto perdurarem os motivos determinantes da punição ou até que seja promovida a reabilitação perante a própria autoridade que aplicou a penalidade.

22.4.1 – As sanções previstas nos incisos I, III e IV do item anterior poderão ser aplicadas juntamente com a do inciso II, facultada a defesa prévia do interessado, no respectivo processo, no prazo de 5 (cinco) dias úteis.

22.5 – A aplicação de multa não impede que a Administração rescinda unilateralmente o contrato e aplique as outras sanções previstas na legislação pertinente à matéria.

22.6 – A multa, aplicada após regular processo administrativo, será descontada da garantia do respectivo contratado.

22.7 – Se a multa aplicada for superior ao valor da garantia prestada, além da perda desta, responderá o contratado pela sua diferença, que será descontada dos pagamentos eventualmente devidos pela Administração ou cobrada judicialmente.

22.8 – A aplicação das sanções observará além do disposto acima e da legislação pertinente os prazos e condições estabelecidos na Cláusula Vigésima Segunda da Minuta de Contrato.

CLÁUSULA VIGÉSIMA TERCEIRA DAS DISPOSIÇÕES FINAIS
--

23.1 – A critério do Tribunal de Justiça do Amazonas, a presente licitação poderá ser:

- a) Adiada, por conveniência exclusiva do Tribunal de Justiça do Amazonas;
- b) Revogada, a juízo do Tribunal de Justiça do Amazonas, se considerada inoportuna ou inconveniente ao interesse público, decorrente de fato superveniente devidamente comprovado, pertinente e suficiente para justificar tal conduta;
- c) Anulada, se houver ilegalidade, de ofício ou por provocação de terceiros, mediante parecer escrito e devidamente fundamentado na defesa do interesse do serviço público e de acordo com a legislação vigente.

23.2 – A anulação do procedimento licitatório induz à do contrato.

23.3 – A participação nesta licitação implica na aceitação plena e irrevogável das normas constantes neste presente ato de convocação, independentemente de declaração expressa.

23.4 – Na contratação de obras ou serviços de engenharia, a Licitante vencedor deverá absorver, na execução do contrato, egressos do sistema carcerário, e de cumpridores de medidas e penas alternativas, em percentual não inferior a 3%, conforme determina o parágrafo único do artigo 1º da Lei Estadual nº 3.988 de 15 de Janeiro de 2014.

23.5 – É vedada a manutenção, aditamento ou prorrogação de contrato de prestação de serviços com empresa que venha a contratar empregados que sejam cônjuges, companheiros ou parentes em linha reta, colateral ou por afinidade, até o terceiro grau, inclusive, de ocupantes de cargos de direção e de assessoramento, de membros ou juízes vinculados ao do Tribunal de Justiça do Amazonas.

23.6 – É vedada, ainda a manutenção, aditamento ou prorrogação de contrato de prestação de serviços com empresa que tenha entre seus empregados colocados à disposição do Tribunal de Justiça do Amazonas para o exercício de funções de chefia, pessoas que incidam na vedação dos arts. 1º e 2º da Resolução nº 156/2012, de 8 de Agosto de 2012 do Conselho Nacional de Justiça – CNJ, em atendimento ao disposto no art. 4º da resolução supracitada.

23.7 – Na hipótese de não constar prazo nos documentos exigidos para a participação nesta licitação, este órgão aceitará como válidos os expedidos em até 90 (noventa) dias imediatamente anteriores à data de abertura da licitação, com exceção daqueles cuja validade seja indeterminada.

23.8 – No caso de posteriores alterações das Normas Regulamentadoras (NRs) da Associação Brasileira de Normas Técnicas (ABNT) exigidas neste Instrumento Convocatório e seus anexos, serão consideradas para todos os efeitos cabíveis as NRs vigentes e atualizadas.

23.9 – Quando houver indicação de marca, no Projeto Básico ou em qualquer dos anexos deste Edital, fica admitida a utilização de marcas similares com qualidade equivalente ou superior.

23.10 – Na contagem dos prazos deste Edital será excluído o dia de início e incluído o dia do vencimento, considerando-se o expediente normal deste órgão, de segunda a sexta-feira, das **08 às 14 horas**, salvo expressa disposição em contrário.

23.11 – Ocorrendo decretação de feriado ou outro fato superveniente de caráter público, que impeça a realização desta licitação na data marcada, a licitação ficará automaticamente prorrogada para o primeiro dia útil subsequente, independentemente de nova comunicação.

23.12 – A COLIC, no interesse da Administração, poderá sanar erros ou falhas que não alterem a substância das propostas e dos documentos, mediante despacho fundamentado, registrado em ata e acessível a todos, atribuindo-lhes validade e eficácia para fins de classificação e habilitação, sendo possível a promoção de diligência destinada a esclarecer ou a complementar a instrução do processo.

23.13 – A COLIC poderá solicitar parecer de técnicos pertencentes ao quadro de pessoal do Tribunal de Justiça do Amazonas, ou ainda, de pessoas físicas ou jurídicas, estranhas a ele, com notórios conhecimentos

na matéria em análise, para orientar suas decisões.

23.14 – As normas que disciplinam esta licitação serão sempre interpretadas em favor da ampliação da disputa, respeitada a igualdade de oportunidade entre os Licitantes e desde que não comprometam o interesse público, a finalidade e a segurança da contratação.

23.15 – Os casos omissos serão dirimidos pela COLIC, com observância da legislação vigente, em especial a Lei Federal nº.8.666, de 21 de junho de 1993, a Lei Complementar Federal nº. 123, de 14 de dezembro de 2006; o Decreto do Estado do Amazonas nº. 28.182, de 18 de dezembro de 2008, com as devidas alterações.

CLÁUSULA VIGÉSIMA QUARTA DOS ANEXOS
--

24.1 – São partes integrantes deste Edital os seguintes anexos:

- a) Formulário Proposta de Preços (Anexo I);
- b) Declaração Conjunta de inexistência de impedimento legal para licitar ou contratar com a Administração Pública e de cumprimento do disposto no inciso V do art. 27 da Lei Federal nº. 8.666/93 (Anexo II);
- a) Declaração de enquadramento como Microempresa – ME ou Empresa de Pequeno Porte – EPP (Anexo III);
- b) Declaração de Elaboração Independente de Proposta (Anexo IV);
- c) Minuta do Termo de Contrato (Anexo V);
- d) Projeto Básico (Anexo VI).

CLÁUSULA VIGÉSIMA QUINTA DO FORO

25.1 – Fica eleito o foro da Comarca de Manaus, capital do Estado do Amazonas, para dirimir quaisquer dúvidas decorrentes deste Edital com exclusão de qualquer outro, por mais privilegiado que seja.

Manaus/AM, 23 de novembro de 2021.

Desembargador DOMINGOS JORGE CHALUB PEREIRA

Presidente do Tribunal de Justiça do Amazonas

TOMADA DE PREÇOS Nº. 004/2021 – TJAM**ANEXO I – Formulário de Proposta de Preços**

RAZÃO SOCIAL:		
CNPJ:	TELEFONE(S):	
E-MAIL:		
ENDEREÇO:		
BANCO:	AGÊNCIA:	CONTA CORRENTE:

ITEM	DESCRIÇÃO	UNIDADE	QUANTIDADE	VALOR MÁXIMO (R\$)
1	Contratação de empresa especializada em obra civil com fornecimento de materiais, equipamentos e mão de obra, nos termos e condições estabelecidos neste Projeto Básico, para atender as necessidades de reforma e manutenção nas dependências do Fórum de Justiça Desembargador Oyama Cesar Ituassú da Silva, na Comarca do município de Maués, situado a Av. Guaranópolis, S/N, Centro – CEP 69.190-000. Tomada de Preços nº. 004/2021.	Unidade	1	

Observação: Estão inclusos nos preços supramencionados todos os custos diretos e indiretos, inclusive de fretes ou os resultantes da incidência de quaisquer tributos, contribuições ou obrigações decorrentes da legislação trabalhista, fiscal e previdenciária a que estiver sujeito.

Manaus, XX de XXXXXXXXX de 20XX.

carimbo (ou nome legível) e assinatura do

Representante legal

TOMADA DE PREÇOS N°. 004/2021 – TJAM**ANEXO II – Modelo de Declaração Conjunta de inexistência de impedimento legal para licitar ou contratar com a Administração Pública e de cumprimento do disposto no inciso V do art. 27 da Lei n°. 8.666/93.**

(nome da empresa) _____, inscrito(a) no CNPJ n°. _____, por intermédio de seu representante legal o(a) Sr. (a) _____, portador(a) da Carteira de Identidade n°._____ e do CPF n°. _____, **DECLARA:**

- 1) a inexistência de impedimento legal para licitar ou contratar com **qualquer órgão** da Administração Pública.

- 2) para fins do disposto no [inciso V do art. 27 da Lei n°. 8.666/93](#), incluído pela Lei n°. 9.854, de 28 de outubro de 1999, que **não emprega menor de dezoito anos em trabalho noturno, perigoso ou insalubre, nem menores de dezesseis anos, salvo na condição de aprendiz a partir de quatorze anos.**

Manaus, XX de XXXXX de 20XX.

carimbo (ou nome legível) e assinatura

TOMADA DE PREÇOS Nº. 004/2021 – TJAM**ANEXO III – Modelo de Declaração de enquadramento como Microempresa (ME) ou Empresa de Pequeno Porte (EPP) nos termos da Lei Complementar nº. 123/06.**

(nome da empresa) _____, inscrito(a) no CNPJ nº. _____, por intermédio de seu representante legal o(a) Sr. (a) _____, portador(a) da Carteira de Identidade nº..... e do CPF nº, **DECLARA** deter a condição de **Microempresa (ME)** ou **Empresa de Pequeno Porte (EPP)**, nos termos da **Lei Complementar nº. 123/06**, de 14/12/2006 e que está apta a usufruir do tratamento favorecido estabelecido na referida Lei.

Manaus, XX de XXXXX de 20XX.

carimbo (ou nome legível) e assinatura

TOMADA DE PREÇOS N.º. 004/2021 – TJAM**ANEXO IV – Modelo de Declaração de Elaboração Independente de Proposta**

[IDENTIFICAÇÃO COMPLETA DO REPRESENTANTE Da Licitante], como representante devidamente constituído de [IDENTIFICAÇÃO COMPLETA Da Licitante] doravante denominado [Licitante], declara, sob as penas da lei, em especial o art. 299 do Código Penal Brasileiro, que:

- a) a proposta anexa foi elaborada de maneira independente [pela Licitante], e que o conteúdo da proposta anexa não foi, no todo ou em parte, direta ou indiretamente, informado a, discutido com ou recebido de qualquer outro participante potencial ou de fato da TOMADA DE PREÇOS n.º. 004/2021, por qualquer meio ou por qualquer pessoa;
- b) a intenção de apresentar a proposta anexa não foi informada a, discutido com ou recebido de qualquer outro participante potencial ou de fato da TOMADA DE PREÇOS n.º. 004/2021, por qualquer meio ou por qualquer pessoa;
- c) que não tentou, por qualquer meio ou qualquer pessoa, influir na decisão de qualquer outro participante potencial ou de fato da TOMADA DE PREÇOS n.º. 004/2021 quanto a participar ou não da referida licitação;
- d) que o conteúdo da proposta anexa não será, no todo ou em parte, direta ou indiretamente, comunicado a ou discutido com qualquer outro participante potencial ou de fato da TOMADA DE PREÇOS n.º. 004/2021 antes da adjudicação do objeto da referida licitação;
- e) que o conteúdo da proposta anexa não foi, no todo ou em parte, direta ou indiretamente, informado a, discutido com ou recebido de qualquer integrante do Tribunal de Justiça do Amazonas antes da abertura oficial das propostas; e
- f) que está plenamente ciente do teor e da extensão desta declaração e que detém plenos poderes e informações para firmá-la.

Manaus, XX de XXXXX de 20XX.

carimbo (ou nome legível) e assinatura

TOMADA DE PREÇOS Nº. 004/2021 – TJAM**ANEXO V – MINUTA DE CONTRATO****TOMADA DE PREÇOS Nº. 004/2021 – TJAM****ANEXO VI – PROJETO BÁSICO**

Documento assinado eletronicamente por **Domingos Jorge Chalub Pereira, Presidente**, em 23/11/2021, às 12:00, conforme art. 1º, III, "a", da Lei 11.419/2006.
Nº de Série do Certificado: 4253403575168117555



A autenticidade do documento pode ser conferida no site https://sei.tjam.jus.br/sei/controlador_externo.php?acao=documento_conferir&id_orgao_acesso_externo=0 informando o código verificador **0390180** e o código CRC **68B35D2F**.



TRIBUNAL DE JUSTIÇA DO ESTADO DO AMAZONAS
Av. André Araújo, S/N - Bairro Aleixo - CEP 69060-000 - Manaus - AM - www.tjam.jus.br
CONTRATO - TJ/AM/SECOP/DVCC



PODER JUDICIÁRIO
TRIBUNAL DE JUSTIÇA DO ESTADO DO AMAZONAS
SECRETARIA GERAL DE ADMINISTRAÇÃO
DIVISÃO DE CONTRATOS E CONVÊNIO

CONTRATO ADMINISTRATIVO Nº ___/20__-FUNJEAM

CONTRATO ADMINISTRATIVO Nº ___/20__-FUNJEAM, que entre si celebram o **TRIBUNAL DE JUSTIÇA DO ESTADO DO AMAZONAS**, por intermédio do **FUNDO DE MODERNIZAÇÃO E REAPARELHAMENTO DO PODER JUDICIÁRIO ESTADUAL - FUNJEAM**, e a empresa _____, na forma abaixo.

O **TRIBUNAL DE JUSTIÇA DO ESTADO DO AMAZONAS**, por intermédio do **FUNDO DE MODERNIZAÇÃO E REAPARELHAMENTO DO PODER JUDICIÁRIO ESTADUAL - FUNJEAM**, sediado na Cidade de Manaus, Estado do Amazonas, à Avenida André Araújo, s/nº, Aleixo, inscrito no CNPJ/MF sob nº 04.301.769/0001-09, neste ato representado por seu Presidente, Desembargador **DOMINGOS JORGE CHALUB PEREIRA**, brasileiro, casado, Magistrado, residente e domiciliado na Cidade de Manaus, Estado do Amazonas, portador da Carteira de Magistrado nº 358-TJ/AM e inscrito no CPF/MF sob nº 069.981.942-34, neste instrumento simplesmente denominado **CONTRATANTE**, e do outro lado, a empresa _____, pessoa jurídica de direito privado, com seus atos constitutivos devidamente registrados na Junta Comercial do Estado _____, em ___/___/___, sob o nº _____, inscrita no CNPJ/MF sob nº _____, estabelecida na Cidade de _____, Estado _____, à _____, neste ato representada pelo(a) Sr(a). _____, brasileiro(a), estado civil, profissão, residente e domiciliado(a) na Cidade de _____, Estado do _____, portador da Carteira de Identidade nº _____ SSP/___ e inscrito no CPF/MF sob nº _____.-____, daqui por diante simplesmente denominada **CONTRATADA**, em consequência da licitação na modalidade _____, sob o nº ___/20__-CPL/TJAM, cuja homologação foi publicada no Diário da Justiça Eletrônico, Ano _____, Edição nº _____, Caderno Administrativo, em ___/___/_____, à pág. _____, tendo em vista o que consta do Processo Administrativo Digital nº 2021/000013891-00-TJ, doravante referido apenas por **PROCESSO**, e o despacho autorizador exarado pelo Excelentíssimo Senhor Desembargador Presidente do TJAM no mencionado **PROCESSO**, bem como a proposta da **CONTRATADA**, independentemente de sua transcrição, a fazer parte integrante e complementar

deste Instrumento, sujeitando-se o **CONTRATANTE** e a **CONTRATADA**, na presença das testemunhas adiante nominadas, é celebrado o presente **CONTRATO ADMINISTRATIVO Nº ___/20__-FUNJEAM**, que se regerá pelas normas instituídas pela Lei n.º 8.666/93 e suas alterações, e pelas cláusulas e condições seguintes:

CLÁUSULA PRIMEIRA – DO OBJETO CONTRATUAL

1.1. Constitui objeto do presente instrumento a prestação de **serviços de engenharia em execução de obra para a reforma e manutenção do Fórum da Comarca de Maués/AM**, incluindo o emprego de equipamentos e insumos necessários à sua execução, obedecendo fiel e integralmente:

- a) A todas as exigências, normas, itens, subitens, elementos e especificações constantes do Projeto Básico e seus anexos;
- b) Aos projetos, plantas, desenhos, especificações técnicas, memorial descritivo, planilha de custos, cronogramas, detalhes e instruções aprovados pelo **CONTRATANTE**;
- c) Às normas para execução dos serviços, inclusive de segurança e de prevenção de acidentes.

1.1.2. Os documentos acima mencionados, aceitos e rubricados pela **CONTRATADA**, passam, juntamente com sua proposta comercial, a integrar o presente Contrato.

1.1.3. Estão inclusos no objeto desta contratação todo o aparato necessário à execução do objeto contratual, como o fornecimento de materiais, mão de obra, acessórios e insumos inerentes à sua execução, observando-se tipo, especificações, quantidades e condições descritas no Projeto Básico.

CLÁUSULA SEGUNDA – DA FUNDAMENTAÇÃO LEGAL

2.1. O presente Contrato decorreu da licitação na modalidade _____, sob nº ___/20__-CPL/TJAM, cuja homologação foi publicada no Diário da Justiça Eletrônico, Ano __, Edição nº _____, Caderno Administrativo, em __/__/20__, à pág. __, tendo amparo legal, integralmente, na Lei n.º 8.666, de 21/06/1993 e suas alterações.

CLÁUSULA TERCEIRA – DA LEGISLAÇÃO APLICÁVEL

3.1. O presente Contrato rege-se por toda a legislação aplicável à espécie e ainda pelas disposições que a complementarem, alterarem ou regulamentarem, cujas normas, desde já, entendem-se como integrantes do presente Termo, especialmente às normas constantes da Lei n.º 8.666/93 e demais normas legais pertinentes.

3.2. A **CONTRATADA** declara conhecer todas essas normas e concorda em se sujeitar às estipulações, sistemas de penalidades e demais regras delas constantes, mesmo que não expressamente transcritas no presente instrumento.

CLÁUSULA QUARTA – DA VINCULAÇÃO

4.1. Este Contrato vincula-se ao Edital de Licitação nº 0___/20__-CPL/TJAM e seus Anexos, ao Projeto Básico e seus anexos, à proposta da **CONTRATADA**, à Nota de Empenho e demais documentos que compõem o processo mencionado no preâmbulo que, independentemente de transcrição, fazem parte integrante e complementar deste instrumento.

CLÁUSULA QUINTA – DO REGIME DE EXECUÇÃO

5.1. Os serviços serão prestados sob a forma de **execução indireta mediante empreitada por preço global**, em conformidade com o disposto na Lei nº 8.666/93.

CLÁUSULA SEXTA – DO LOCAL E HORÁRIO DA PRESTAÇÃO DOS SERVIÇOS

6.1. Os serviços objeto deste contrato serão executados no município de Maués/AM, à Av. Guaranópolis, s/n, Centro, em dias úteis, de segunda a sexta-feira, no horário de 7h às 17h, sempre utilizando profissionais com os conhecimentos necessários sobre as instalações, podendo ser extensíveis caso haja necessidade de conclusão de algum serviço, mediante anuência das partes e sem ônus para o **CONTRATANTE**, em conformidade com o disposto nas cláusulas avençadas neste instrumento, na legislação aplicável à espécie, em especial a Lei n.º 8.666/93 e suas alterações, a Resolução n.º 114 do CNJ, e nas Normas de Segurança e Medicina do Trabalho.

6.2. Não sendo possível a realização nos horários e dias indicados no item anterior, os serviços poderão ocorrer excepcionalmente em finais de semana, feriados ou horário noturno, que deverá informar antecipadamente à fiscalização com antecedência mínima de 72 (setenta e duas horas), mediante prévia anuência da fiscalização e sem ônus adicional para o **CONTRATANTE**.

6.3. No caso especificado no item 6.2, a **CONTRATADA** deverá requerer previamente à Fiscalização, para que seja providenciada a devida autorização de acesso dos funcionários às dependências do **CONTRATANTE**.

CLÁUSULA SÉTIMA – DA EXECUÇÃO DOS SERVIÇOS

7.1. As exigências, normas, itens, subitens, elementos, requisitos, especificações, projetos, perfis, desenhos, cronogramas, unidades, quantidades, detalhes, instruções e critérios técnicos inerentes aos serviços, materiais e equipamentos a serem empregados na execução do objeto da presente contratação são os descritos no Projeto Básico e seus anexos, os quais são parte integrante deste instrumento, naquilo que com este não o contrarie.

7.2. A execução dos serviços objeto do presente instrumento deverá obedecer aos critérios técnicos definidos nos cronogramas de execução, a partir do recebimento da ordem de serviço, observando o disposto no Projeto Básico, parte integrante e complementar deste instrumento.

CLÁUSULA OITAVA – DOS PRAZOS

8.1. O **prazo de vigência** deste Contrato será de **12 (doze) meses, contados da data de sua assinatura**, estando nele incluídos os prazos de Ordem de Serviço de início da obra e recebimento provisório e definitivo, podendo ser prorrogado na forma do art. 57 da Lei nº 8.666/93.

8.1.1. É vedada a manutenção, aditamento ou prorrogação de contrato de prestação de serviços com empresa que venha a contratar empregados que sejam cônjuges, companheiros ou parentes em linha reta, colateral ou por afinidade, até o terceiro grau, inclusive, de ocupantes de cargos de direção e de assessoramento, de membros ou juízes vinculados ao **CONTRATANTE**, nos termos do art. 3.º da Resolução CNJ n.º 07/2005.

8.2. O **prazo de execução** será de **90 (noventa) dias corridos**, contados a partir da expedição da Ordem de Serviço pela Secretaria de Infraestrutura do **CONTRATANTE**, podendo ser prorrogado na forma do art. 57 da Lei nº 8.666/93, observados os requisitos estabelecidos no § 1.º do mesmo artigo e diploma legal.

8.3. Os requisitos, especificações, unidades, quantidades e critérios técnicos inerentes aos serviços, materiais e equipamentos a serem empregados na execução do objeto da presente contratação são os descritos no Projeto Básico e seus anexos, os quais são parte integrante deste instrumento, naquilo que com este não o contrarie.

8.4. O prazo de garantia da obra não poderá ser inferior a 5 (cinco) anos, contados da data de emissão do Termo de Recebimento Definitivo, nos termos do art. 618 do Código Civil.

8.4.1. Durante o transcurso dos prazos de observação e de garantia, a **CONTRATADA** deverá, nos termos do artigo 69 da Lei n.º 8.666/93, independentemente de outras obrigações previstas neste contrato, na legislação civil e, em especial no Código de Defesa do Consumidor, reparar, corrigir, remover, reconstruir ou substituir, às suas expensas, no total ou em parte, o objeto do contrato no qual se verificarem vícios, defeitos ou incorreções resultantes da execução ou de materiais empregados.

CLÁUSULA NONA– DAS OBRIGAÇÕES DO CONTRATANTE

9.1. Compete ao **CONTRATANTE**:

- a) Proporcionar todas as facilidades para que a **CONTRATADA** possa desempenhar seus serviços dentro do estabelecido neste ajuste, bem como no Projeto Básico;
- b) Oferecer instalações seguras, assim como o seu acesso, para as atividades dos funcionários da **CONTRATADA**, objetivando manter a integridade física dos mesmos;
- c) Assegurar o livre acesso dos empregados da **CONTRATADA**, quando devidamente uniformizados e identificados, aos locais de prestação dos serviços;
- d) Prestar à **CONTRATADA** as informações e esclarecimentos que esta vier a solicitar para o desenvolvimento dos trabalhos;
- e) Solicitar a qualquer tempo durante a vigência do contrato, relatórios técnicos, caso entenda sua necessidade;
- f) Analisar e criticar os relatórios preenchidos pelos técnicos da **CONTRATADA**, promovendo as ações corretivas que se fizerem necessárias;
- g) Efetuar os pagamentos das faturas emitidas pela **CONTRATADA**, se os materiais e/ou serviços forem entregues e executados em conformidade com as especificações e o Termo de Recebimento;
- h) Exigir o afastamento e/ou substituição imediata de empregado que não mereça confiança no trato com os serviços prestados, que adote posturas inadequadas ou incompatíveis com o exercício das atribuições que lhe foram designadas;
- i) Impedir que terceiros, que não seja a empresa **CONTRATADA**, efetuem os serviços, ressalvadas as situações autorizadas neste instrumento ou pela Fiscalização;

- j) Acompanhar e fiscalizar, através da Divisão de Engenharia do **CONTRATANTE**, a execução dos serviços sob os aspectos quantitativo e qualitativo, com poderes para:
- j.1)** Suspender a execução dos serviços, total ou parcialmente, a qualquer tempo, sempre que julgar necessário, objetivando garantir a qualidade desejada;
 - j.2)** Recusar qualquer serviço cuja qualidade não se revista do padrão desejado, bem como qualquer máquina, ferramenta ou equipamento que não atendam satisfatoriamente aos fins a que se destinam, os quais deverão ser substituídos por outros conforme exigido pelo **CONTRATANTE**;
 - j.3)** Dispor de livre acesso e autoridade para definir toda e qualquer ação de orientação, gerenciamento, controle e acompanhamento da execução do contrato, fixando normas nos casos não especificados e determinando as providências cabíveis.
- k) Rejeitar, no todo ou em parte, os serviços executados em desacordo com as obrigações assumidas pela empresa **CONTRATADA**, exigindo sua correção sem ônus ao **CONTRATANTE**, sob pena de suspensão do contrato, ressalvados os casos fortuitos ou de força maior, devidamente justificados e aceitos pelo **CONTRATANTE**;
- l) Exigir durante a vigência do contrato a comprovação de manutenção de todas as condições de habilitação e qualificação exigidas na contratação;
- m) Designar servidor para acompanhar e fiscalizar a execução deste Contrato, o qual deverá registrar em livro próprio as ocorrências e eventuais deficiências relacionadas com a execução, sob os aspectos quantitativo e qualitativo, bem como comunicar as ocorrências de quaisquer fatos que exijam medidas corretivas por parte da **CONTRATADA**, prestando os esclarecimentos necessários e determinando prazo para a correção das falhas;
- n) Observar e cumprir todas as demais obrigações previstas no Projeto Básico não descritas nesta cláusula.

CLÁUSULA DÉCIMA – DAS OBRIGAÇÕES DA CONTRATADA

10.1. Além de fornecer a mão-de-obra, os materiais, os equipamentos, os utensílios e os insumos necessários à perfeita execução dos serviços, caberá, ainda, a **CONTRATADA**:

- a) Responsabilizar-se **integralmente** pela execução dos serviços contratados, de acordo com os padrões exigidos pelo **CONTRATANTE**, nos termos da legislação vigente;
- b) Entregar o objeto do contrato conforme especificado e dentro do prazo de entrega estipulado neste instrumento e no Projeto Básico;
- c) **Selecionar, contratar, remunerar, treinar e preparar rigorosamente** a mão-de-obra necessária à prestação dos serviços objeto deste ajuste, ficando sob sua responsabilidade o gerenciamento técnico e administrativo desses recursos humanos;
- d) Utilizar sempre pessoal técnico especializado, com comprovada competência e de bom comportamento, podendo ser exigida sua substituição pela Fiscalização, caso esta julgue impróprio o comportamento ou a capacidade para o desenvolvimento dos serviços contratados;
- e) Abster-se de contratar empregados que sejam cônjuges, companheiros ou parentes em linha reta, colateral ou por afinidade, até o terceiro grau, inclusive, de ocupantes de cargos de direção e de assessoramento, de membros ou juízes vinculados ao **CONTRATANTE**, durante a vigência do contrato, nos termos do art.

3.º da Resolução CNJ n.º 7/2005;

- f) Fornecer previamente a equipe de fiscalização do **CONTRATANTE** a relação nominal de todo o pessoal envolvido diretamente na execução dos serviços contratados, para fins de registro e autorização de acesso;
- g) Manter seu pessoal devidamente **uniformizado**, portando **crachás de identificação** e provido de **Equipamentos de Proteção Individual - EPI's**, quando necessário;
- h) Arcar com todos os encargos sociais, trabalhistas, previdenciários, fiscais e comerciais, resultantes da execução do contrato, conforme exigência legal;
- i) Absorver, na execução do contrato, egressos do sistema carcerário e cumpridores de medidas e penas alternativas em percentual não inferior a 3% (três por cento), nos termos da Lei Estadual n.º 3.988, de 15 de janeiro de 2014;
- j) Responsabilizar-se, integral e exclusivamente, pelas obrigações com mão de obra, materiais, transporte, refeições, uniformes, ferramentas, equipamentos, encargos sociais, trabalhistas, previdenciários, fiscais, cíveis e criminais, resultantes da execução do Contrato, inclusive no tocante aos seus empregados, dirigentes e prepostos, bem como por todas as despesas decorrentes da execução de eventuais trabalhos em horários extraordinários (diurno e noturno), inclusive iluminação, despesas com instalações e equipamentos necessários aos serviços, e, em suma, todos os gastos e encargos com material e mão-de-obra necessários à completa realização da obra e/ou serviços e sua entrega perfeitamente concluída;
- k) Submeter seus empregados às normas disciplinares do **CONTRATANTE**, porém sem qualquer vínculo empregatício, cabendo à **CONTRATADA** todos os encargos e obrigações já mencionados;
- l) Responder por quaisquer acidentes que possam ser vítimas seus empregados, quando em serviço nas dependências dos prédios do **CONTRATANTE**;
- m) Manter durante a execução do Contrato as condições de habilitação e de qualificação que ensejaram sua contratação;
- n) Apresentar, em observância às disposições do inciso XIII, do art. 55, da Lei Federal nº 8.666/93, as **informações e/ou os documentos listados abaixo**:
 - n.1) **Nota Fiscal/Fatura**;
 - n.2) Comprovação da **regularidade fiscal** da **CONTRATADA** para com a **Fazenda Federal, Estadual e Municipal**;
 - n.3) Comprovação da **regularidade fiscal** da **CONTRATADA** relativa à **Seguridade Social** e ao **Fundo de Garantia por Tempo de Serviço (FGTS)**, demonstrando situação regular no cumprimento dos encargos sociais instituídos por lei;
 - n.4) Comprovação de **inexistência de débitos inadimplidos perante a Justiça do Trabalho**, mediante a apresentação de **Certidão Negativa de Débitos Trabalhistas (CNDT)**, nos termos do art. 29, inciso V, da Lei nº 8.666/93, com nova redação dada pela Lei nº 12.440/2011.
- o) Emitir "Anotação de Responsabilidade Técnica" referente à execução dos serviços, antes do efetivo início das atividades, inclusive ART de serviços subcontratados;

- p) Observar as leis, regulamentos e posturas edilícias referentes à obra e à segurança pública, bem como às normas técnicas da ABNT e exigências do CREA local, especialmente no que se refere ao recolhimento das ART (referentes a esta contratação e em nome do profissional responsável pela execução/direção da obra e do engenheiro residente) e à colocação de placas contendo o(s) nome(s) do(s) responsável(eis) técnico(s) pela execução das obras e do(s) autor(es) do(s) projeto(s), as quais serão confeccionadas de acordo com o padrão fornecido pelo **CONTRATANTE**;
- q) Obter todas as licenças, alvarás, autorizações e franquias junto às Prefeituras locais, concessionárias de serviços públicos ou com qualquer outro órgão que a legislação oficial exigir, pagando os custos, taxas e emolumentos prescritos;
- r) Efetuar o cadastro da obra junto ao Cadastro Nacional de Obras administrado pela Receita Federal, conforme estabelecido pela Instrução Normativa RFB 1.845 de 22 de novembro de 2018 (em substituição do Cadastro Específico do INSS – CEI), a fim de que seja emitido o código CNO necessário ao cumprimento das obrigações perante a Receita Federal do Brasil – RFB, no que concerne aos valores referentes à construção objeto do Projeto Básico;
- s) Realizar os registros necessários no CNO, tais como paralisações, se houver, e encerramento na conclusão da obra, bem como apresentar os comprovantes correspondentes para permitir a emissão do termo de recebimento definitivo;
- t) Destacar o valor da retenção à Previdência Social, 11% ou 4,5% (Art 7º-A da L12546, c/c art. 7º inciso IV), quando da emissão da nota fiscal ou fatura;
- u) Não causar transtornos ao fornecimento de água, energia elétrica, telefonia, lógica, sistema de captação de esgoto e águas pluviais do **CONTRATANTE** e de sua vizinhança;
- v) Fornecer e colocar no local dos serviços, placas de divulgação e identificação da mesma quando necessários, em conformidade com os Órgãos normativos, as quais serão confeccionadas de acordo com o padrão fornecido pelo **CONTRATANTE**;
- w) Manter no local dos serviços um “Diário de Obras” no qual serão feitas anotações em 02 (duas) vias, referentes ao andamento dos serviços, qualidade dos materiais, mão de obra, bem como reclamações, advertências e, principalmente, problemas de ordem técnica que requeiram solução por uma das partes. Este Diário, deverá ser devidamente rubricado pela Fiscalização e pela **CONTRATADA**, devendo uma via ser entregue ao **CONTRATANTE** após a conclusão dos serviços;
- x) Planejar os serviços de forma a não interferir no andamento normal das atividades desenvolvidas e em seu entorno;
- y) Responsabilizar-se pela guarda, defesa e vigilância dos materiais, das máquinas e dos equipamentos a serem instalados e empregados no local da execução do objeto contratado;
- z) Arcar com todos os custos logísticos relativos ao transporte de peças, materiais, equipamentos e pessoal para realização dos serviços;
- aa) Obedecer às normas de higiene e prevenção de acidentes, a fim de garantir a salubridade e a segurança no local dos serviços, assegurando que seus funcionários (de seu corpo técnico ou subcontratados) utilizem todos os equipamentos obrigatórios previstos em regramento oficial que disponha sobre proteção

ao trabalhador contra acidentes do trabalho, especialmente o disposto nas normas NR-6, NR-10, NR-18, NR-35, sem prejuízo das demais normas regulamentadoras aplicáveis;

- ab) Dotar o local da execução dos serviços dos equipamentos de proteção coletiva (EPC) necessários para resguardar a incolumidade física dos funcionários da própria empresa e dos servidores e usuários do **CONTRATANTE**. Responsabilizar-se por quaisquer acidentes de trabalho, danos ou prejuízos que tenham conexão com a execução do objeto contratado, causados ao **CONTRATANTE** e a terceiros;
- ac) Providenciar, às suas expensas, qualquer cópia de documento ou planta de arquitetura que venham a ser necessários, não só para licitação como para assinatura do Contrato e execução dos serviços;
- ad) Comunicar à Fiscalização em tempo hábil, e proceder às correções necessárias, sempre que ocorrer falhas, erros ou omissões nos projetos, especificações e demais elementos técnicos apresentados na Ordem de Serviço, assumindo integral responsabilidade pela correta execução de todos os serviços. Tais correções somente serão efetuadas com a aprovação da Fiscalização, que por sua vez consultará os autores dos projetos para efeito de autorização;
- ae) Quando por motivo de força maior houver a necessidade de aplicação de material “similar” ao especificado, submeter o pretendido à Fiscalização, para que a mesma, através de laudos, pareceres e levantamentos de custos, possa se pronunciar pela aprovação ou não do material substituto;
- af) Facilitar a ação da Fiscalização na inspeção da execução dos serviços em qualquer dia ou hora, prestando todas as informações e esclarecimentos solicitados, inclusive de ordem administrativa;
- ag) Reparar, corrigir, remover, reconstruir ou substituir, total ou parcialmente, às suas expensas, o resultado dos serviços objeto do Contrato em que se verificarem vícios, defeitos ou incorreções, resultantes de execução irregular, do emprego de materiais ou equipamentos inadequados ou não correspondentes às especificações;
- ah) Manter permanentemente no local da execução dos serviços equipe técnica suficiente, composta de profissionais habilitados e de capacidade comprovada que assumam perante a Fiscalização a responsabilidade técnica dos mesmos até a entrega definitiva, inclusive com poderes para deliberar sobre qualquer determinação de emergência que se torne necessária;
- ai) Entregar ao **CONTRATANTE** quando do Recebimento Provisório dos serviços, o “As Built” correspondente, registrando todas as alterações e complementações efetuadas no Projeto Executivo no decorrer do prazo contratual, observando obrigatoriamente as normas de desenho do **CONTRATANTE**;
- aj) Retirar diariamente todo o entulho decorrente da execução dos serviços, mantendo o local constantemente limpo, devendo depositar o lixo e entulhos provenientes dos serviços em locais apropriados indicados pela equipe técnica do **CONTRATANTE**;
- ak) Atender aos requisitos da legislação ambiental vigente quanto a armazenagem, emissões diversas, manuseio e descarte de resíduos que possam ser gerados quando da execução dos serviços, dando a devida destinação;
- al) Atentar à legislação federal, estadual e municipal para resíduos de construção especificada no item 12.12 do Projeto Básico;

- am) Fornecer as máquinas, equipamentos, ferramentas, materiais, mão de obra (inclusive com os encargos sociais), insumos, transporte e tudo que seja inerente à execução, à conclusão e a manutenção dos serviços objeto deste ajuste, sejam eles definitivos ou temporários, devendo estes custos estarem embutidos nos custos unitários dos serviços ou no BDI;
- an) Refazer às suas expensas os trabalhos recusados pela equipe de fiscalização do **CONTRATANTE** e retirar os materiais rejeitados em tempo acordado com a fiscalização do **CONTRATANTE**, a contar da notificação;
- ao) Tomar todas as providências necessárias para a manutenção da boa aparência estética nos locais que sofrerão intervenções;
- ap) Deverá designar responsável técnico pela execução do objeto, devendo obrigatoriamente serem profissionais de Engenharia Civil ou de Arquitetura para os serviços de obra civil e Engenheiro Eletricista para os serviços relativos à execução e comissionamento da subestação de energia, que estejam devidamente registrados em seus respectivos conselhos como responsáveis técnicos pelo objeto e que estejam habilitados para serviços da natureza do objeto e detentores de acervo técnico comprovado;
- mm.1)** Os responsáveis técnicos deverão assumir pessoal e diretamente a execução dos serviços concernentes às suas respectivas áreas profissionais, incluindo a instrução do pessoal, conferência de medidas, elaboração de documentos complementares, garantia do cumprimento das normas técnicas de Engenharia e de Segurança do Trabalho e das especificações técnicas deste Projeto Básico, além do fiel cumprimento do prazo contratual e garantia da qualidade técnica;
- mm.2)** Os responsáveis técnicos deverão estar disponíveis para atender aos gestores e fiscais em regime de plantão, para esclarecimentos rotineiros sobre o andamento dos serviços.
- aq) Designar formalmente um preposto para lhe representar frente à Administração, em estrita observância ao Capítulo III do Código Civil Brasileiro ("Dos Prepostos"), ao art. 68 da Lei 8.666/93 e demais regulamentos aplicáveis, com, no mínimo, os poderes indicados no modelo de designação de preposto indicado;
- ar) Comprovar por meio de documentação (contrato social, atas de assembleia, procurações), a competência do signatário para delegar poderes aos prepostos. À critério da **CONTRATADA**, o preposto poderá ser indicado simultaneamente como responsável técnico;
- as) Observar e cumprir todas as demais obrigações previstas no Projeto Básico não descritas nesta cláusula.

10.1.1. É expressamente vedada à **CONTRATADA** a veiculação de publicidade acerca da contratação, salvo se houver prévia autorização do **CONTRATANTE**.

10.1.2. É expressamente vedada à **CONTRATADA** a contratação de servidor pertencente ao quadro de pessoal do **CONTRATANTE** para qualquer serviço durante a vigência do contrato.

CLÁUSULA DÉCIMA PRIMEIRA – DO VALOR DO CONTRATO

11.1. Pelo objeto contratual executado, o **CONTRATANTE** pagará o valor total de R\$ _____ (**extenso**), mediante medição, e de acordo com o Cronograma Físico-Financeiro anexado a este instrumento e ao Projeto Básico.

11.2. Os preços ajustados já levam em conta todas e quaisquer despesas incidentes na execução do objeto contratado, como frete, embalagens, impostos, transporte, mão-de-obra, insumos, equipamentos e demais encargos indispensáveis ao perfeito cumprimento das obrigações decorrentes deste Contrato.

11.3. No interesse do **CONTRATANTE** o valor deste Contrato poderá ser aumentado ou suprimido, até o limite de 25% (vinte e cinco por cento) do valor inicial atualizado do contrato, e, no caso particular de reforma de edifício ou de equipamento, até o limite de 50% (cinquenta por cento) para os seus acréscimos.

11.4. Nenhum acréscimo poderá exceder o limite estabelecido no parágrafo anterior, facultada a supressão além do limite nele estabelecido, mediante acordo entre as partes, conforme disposto no art. 65, § 2º, inciso II, da Lei Federal n.º 8.666/93.

CLÁUSULA DÉCIMA SEGUNDA – DO REAJUSTE DOS PREÇOS

12.1. Os preços cotados e contratados são **fixos e irrevogáveis**, nos termos do art. 28, § 1.º, da Lei n.º 9.069/95, salvo na hipótese de configuração de álea econômica extraordinária e extracontratual no decorrer da execução deste instrumento, de acordo com o art. 65, inciso II, alínea “d”, do mesmo diploma legal.

12.1.1. Excepcionalmente, os serviços executados por medição parcial após o interregno de 12 (doze) meses, contados da data de apresentação da proposta, sofrerão reajuste de preços, nos termos do Acórdão n.º 2.324/2007 - TCU-Plenário, tendo como limite máximo a variação do **Índice Nacional de Custo da Construção - INCC/FGV**, calculado e divulgado pela Fundação Getúlio Vargas (FGV), através do Instituto Brasileiro de Economia – IBRE.

CLÁUSULA DÉCIMA TERCEIRA – DA DOTAÇÃO ORÇAMENTÁRIA E EMPENHO

13.1. As despesas com a execução do presente Contrato serão custeadas, no exercício em curso, por conta do Programa de Trabalho _____, Elemento de Despesa _____, Fonte de Recurso _____, Unidade Orçamentária _____ (_____), Nota de Empenho 20__NE0_____, de ___/___/20___, no valor de R\$ _____, (_____).

CLÁUSULA DÉCIMA QUARTA – DO PAGAMENTO

14.1. O pagamento será efetuado à **CONTRATADA** em valores unitários, de acordo com a execução dos serviços, em conformidade com o Cronograma Físico-financeiro e mediante apresentação da Nota Fiscal/Fatura correspondente às etapas de execução da obra, da ART de execução do serviço atestado pela Divisão de Engenharia do **CONTRATANTE**, da planilha de medição da obra e do relatório de conclusão dos serviços, após ser devidamente atestada a sua conformidade pelo fiscal designado para acompanhar e fiscalizar a execução contratual.

14.1.1. Os valores unitários a que se refere o item anterior estão discriminados no Cronograma Físico-financeiro que integra o presente contrato na forma do Anexo I.

14.2. O pagamento de que trata o subitem anterior será efetuado por meio de **Ordem Bancária Eletrônica** em até 30 (trinta) dias, em conta corrente indicada na Nota Fiscal/Fatura, devendo, para isso, ficar explícito o nome do banco, agência, localidade e número da conta corrente em que deverá ser efetivado o crédito.

14.3. Caso a **CONTRATADA** seja optante pelo Sistema Integrado de Pagamento de Impostos e Contribuições das Microempresas e Empresas de Pequeno Porte – SIMPLES, a mesma deverá apresentar, juntamente com a Nota Fiscal/Fatura, a devida comprovação, a fim de evitar a retenção na fonte dos tributos e contribuições, conforme legislação em vigor.

14.4. Para a efetivação do pagamento deverão ser mantidas as mesmas condições iniciais de habilitação, cumpridos os seguintes requisitos:

- a) Comprovação da **regularidade fiscal** da **CONTRATADA** para com a **Fazenda Federal, Estadual e Municipal**;
- b) Comprovação da **regularidade fiscal** da **CONTRATADA** relativa à **Seguridade Social** e ao **Fundo de Garantia por Tempo de Serviço (FGTS)**, demonstrando situação regular no cumprimento dos encargos sociais instituídos por lei;
- c) Comprovação de **inexistência de débitos inadimplidos perante a Justiça do Trabalho**, mediante a apresentação de **Certidão Negativa de Débitos Trabalhistas (CNDT)**, nos termos do art. 29, inciso V, da Lei nº 8.666/93, com nova redação dada pela Lei nº 12.440/2011;
- d) Inexistência de fato impeditivo para o qual tenha concorrido a **CONTRATADA**.

14.5. A **CONTRATADA** deverá encaminhar ao **CONTRATANTE**, a Nota Fiscal/Fatura acompanhada dos documentos previstos nesta Cláusula, bem como do relatório de serviços assinado pelo responsável técnico e das certidões que comprovem a regularidade fiscal da **CONTRATADA**, **requerimento de solicitação de pagamento, recibo e relatório de medição**, a fim de que sejam adotadas as medidas inerentes ao pagamento.

14.6. Os documentos mencionados nesta Cláusula deverão ser apresentados perante a **Divisão de Contratos e Convênios** do **CONTRATANTE**, localizada à **Avenida André Araújo, s/nº, Aleixo, Centro Administrativo Des. José de Jesus Ferreira Lopes, Térreo, Manaus/AM, Telefone: (92) 2129-6792**, ou através do endereço eletrônico: **contratos@tjam.jus.br**.

14.7. A Nota Fiscal/Fatura correspondente será examinada diretamente pelo Fiscal designado pelo **CONTRATANTE**, o qual somente atestará a prestação do serviço contratado e liberará a referida Nota Fiscal/Fatura para pagamento quando cumpridas, pela **CONTRATADA**, todas as condições pactuadas.

14.8. Havendo erro na Nota Fiscal/Fatura ou circunstância que impeça a liquidação da despesa, aquela será devolvida pelo Fiscal à **CONTRATADA** e o pagamento ficará pendente até que a mesma providencie as medidas saneadoras. Nesta hipótese, o prazo para pagamento será interrompido e reiniciado a partir da regularização da situação ou reapresentação do documento fiscal, não acarretando qualquer ônus para o **CONTRATANTE**.

14.9. A não disponibilização das informações e/ou documentos exigidos nesta cláusula caracteriza descumprimento de cláusula contratual, sujeitando a **CONTRATADA** à aplicação de penalidade(s) prevista(s) neste contrato.

14.10. O **CONTRATANTE** pode deduzir do montante a pagar os valores correspondentes a multas ou indenizações devidas pela **CONTRATADA**, nos termos deste contrato.

14.11. Em nenhuma hipótese será efetuado pagamento de Nota Fiscal/Fatura com o número do CNPJ/MF diferente do que foi apresentado na proposta de preços, ainda que sejam empresas consideradas matriz e filial ou vice versa, ou pertencentes ao mesmo grupo ou conglomerado.

14.12. O recebimento mensal ou definitivo não exclui as responsabilidades civis e penais da **CONTRATADA**.

CLÁUSULA DÉCIMA QUINTA – DA ATUALIZAÇÃO MONETÁRIA

15.1. Ocorrendo atraso no pagamento, e desde que para tal não tenha concorrido de alguma forma a **CONTRATADA**, haverá incidência de atualização monetária sobre o valor devido, pela variação acumulada do **Índice de Preço ao Consumidor Amplo (IPCA)**, publicado pelo Instituto Brasileiro de Geografia e Estatística – IBGE, ocorrida entre a data final prevista para o pagamento e a data de sua efetiva realização.

CLÁUSULA DÉCIMA SEXTA – DO RECEBIMENTO DOS SERVIÇOS

16.1. O recebimento ficará a cargo do fiscal do contrato especificamente designado pelo **CONTRATANTE**, a quem caberá verificar o fiel cumprimento das obrigações estabelecidas, bem como autorizar o pagamento de Notas Fiscais/Faturas e participar de todos os demais atos que se fizerem necessários ao fornecimento do material e serviços contratados.

16.2. Na entrega dos materiais, os mesmos deverão estar rigorosamente dentro das especificações estabelecidas no Projeto Básico e seus anexos. A não observância desta condição implicará na recusa dos materiais, sem que caiba qualquer tipo de reclamação por parte do fornecedor inadimplente, isentando o **CONTRATANTE** de qualquer indenização em favor da **CONTRATADA**.

16.3. Em se tratando de **obras e serviços** serão recebidos:

- a) **Provisoriamente**, pelo responsável por seu acompanhamento e fiscalização, mediante termo circunstanciado assinado pelas partes, em até 15 (quinze) dias da comunicação escrita da **CONTRATADA** de que o objeto foi concluído;
- b) **Definitivamente**, por servidor ou comissão designada pela autoridade competente do **CONTRATANTE**, mediante termo circunstanciado assinado pelas partes, após decurso do prazo de observação de 60 (sessenta) dias, contados a partir do recebimento provisório ou vistoria que comprove a adequação do objeto aos termos contratuais, observados o disposto no art. 69 da Lei 8.666/93.

16.4. Em se tratando de **materiais**, os produtos serão recebidos:

- a) **Provisoriamente**, para efeito de posterior verificação da conformidade dos materiais entregues com a respectiva especificação. No local da entrega, servidor designado fará o recebimento do material, limitando-se a verificar a conformidade com o discriminado na Nota Fiscal, fazendo constar no canhoto e no verso da Nota Fiscal, a data de entrega, e se for o caso, as irregularidades observadas;
- b) **Definitivamente**, no prazo de até 05 (cinco) dias úteis, contados do recebimento provisório, através do servidor que procederá ao recebimento, verificando as especificações dos materiais entregues em conformidade com o exigido no Projeto Básico;

16.5. Os materiais serão inteiramente recusados se não atenderem as seguintes condições:

- a) Caso tenha sido entregue com as especificações técnicas diferentes das contidas na proposta da **CONTRATADA** e no Projeto Básico;
- b) Caso apresente defeito em qualquer de suas partes durante os testes de conformidade e verificação.

16.6. Na hipótese de ser verificada a impropriedade do material no ato da entrega, o mesmo será imediatamente rejeitado, no todo ou em parte, a critério da Fiscalização, sendo a **CONTRATADA** notificada a proceder à substituição no prazo estipulado pela Fiscalização, sendo-lhe, ainda, concedidos 02 (dois) dias úteis para a retirada do material ou parte do que foi rejeitado, sem prejuízo aos prazos estabelecidos.

16.7. A cada nova entrega inicia-se a contagem de novo prazo para recebimento definitivo, que ficará condicionado à solução de todos os problemas constatados.

CLÁUSULA DÉCIMA SÉTIMA – DA GARANTIA CONTRATUAL

17.1. A **CONTRATADA** deverá apresentar ao **CONTRATANTE**, em até 05 (cinco) dias úteis, contados da assinatura do contrato, comprovante de garantia, no valor correspondente a **5% (cinco por cento) do valor total do contrato**, cabendo-lhe optar por uma das modalidades de garantia prevista no art. 56, § 1º da Lei n.º 8.666/93.

17.2. A garantia deverá ser prestada com vigência de 03 (três) meses após o término da vigência do Contrato e será restituída automaticamente, ou por solicitação, **no prazo de até 60 (sessenta) dias contados do final da vigência do contrato ou da rescisão**, somente após comprovação de que a empresa pagou todas as verbas rescisórias trabalhistas decorrentes da contratação.

17.3. Caso a **CONTRATADA** não efetive o cumprimento das obrigações previstas no subitem anterior, **a garantia será utilizada para o pagamento dessas verbas trabalhistas diretamente pelo CONTRATANTE.**

17.4. Quando a garantia for apresentada em dinheiro, ela será atualizada monetariamente, conforme os critérios estabelecidos pela instituição bancária em que for realizado o depósito.

17.5. Quando a opção da garantia for a modalidade de seguro-garantia, a apólice deverá conter cláusulas específicas, oferecendo cobertura para despesas com obrigações contratuais e riscos trabalhistas, bem como multas que tenham caráter punitivo.

17.6. Aditado o Contrato, prorrogado o prazo de sua vigência ou alterado o seu valor, fica a **CONTRATADA** obrigada a apresentar garantia complementar ou substituí-la, no mesmo percentual e modalidades constantes desta cláusula. Nesses casos, a garantia será liberada após a apresentação da nova garantia e da assinatura do termo aditivo ao Contrato.

17.7. Nas hipóteses em que a garantia for utilizada total ou parcialmente – como para corrigir quaisquer imperfeições na execução do objeto do contrato ou para reparar danos decorrentes da ação ou omissão da **CONTRATADA**, de seu preposto ou de quem em seu nome agir, ou ainda nos casos de multas aplicadas depois

de esgotado o prazo recursal – a **CONTRATADA** deverá, no prazo de 03 (três) dias, recompor o valor total dessa garantia, sob pena de aplicação de penalidades previstas neste Contrato.

CLÁUSULA DÉCIMA OITAVA – DA FISCALIZAÇÃO

18.1. Não obstante a **CONTRATADA** ser a única e exclusiva responsável pela execução de todos os serviços ora contratados, o **CONTRATANTE** reserva-se o direito de, sem que de qualquer forma restrinja a plenitude dessas responsabilidades, exercer a mais ampla e completa fiscalização sobre os serviços, diretamente ou por gestor designado.

18.2. A fiscalização da execução dos serviços caberá o **CONTRATANTE**, através de seus representantes, incumbindo-lhes, conseqüentemente, a prática de todos os atos próprios ao exercício desse *mister*, definidos no Edital de Licitação e seus anexos, inclusive quanto à aplicação das penalidades previstas neste Contrato e na legislação em vigor.

18.3. Ficam reservados à Fiscalização o direito e a autoridade para resolver todo e qualquer caso singular, duvidoso ou omissivo, não previstos neste Contrato, no Edital de Licitação e seus anexos, e em tudo mais que, de qualquer forma, se relacione direta ou indiretamente, com os serviços em questão, podendo determinar o que for necessário à regularização das faltas ou defeitos observados.

18.4. A **CONTRATADA** declara antecipadamente aceitar todas as decisões, métodos e processos de inspeção, verificação e controle adotados pela Fiscalização, obrigando-se a fornecer todos os dados, elementos, explicações, esclarecimentos e comunicações de que esta necessitar e que forem julgados necessários ao desempenho das suas atividades.

18.5. O **CONTRATANTE** designará servidor(es) para acompanhamento e fiscalização da prestação dos serviços, que registrará(ão) em relatório todas as ocorrências relacionadas com a execução do contrato, estabelecendo prazo para a regularização das falhas ou defeitos observados.

18.6. As decisões e providências que ultrapassarem a competência do fiscal do Contrato serão submetidas à apreciação da autoridade competente do **CONTRATANTE**, para adoção das medidas cabíveis, consoante disposto no art. 67, §§ 1º e 2º, da Lei nº 8.666/93.

18.7. Os esclarecimentos solicitados pela fiscalização deverão ser prestados imediatamente, salvo quando implicarem indagações de caráter técnico, hipótese em que serão respondidos no prazo máximo de 24 (vinte e quatro) horas.

18.8. É direito da fiscalização rejeitar quaisquer serviços quando entender que a sua execução está fora dos padrões técnicos e de qualidade definidos no Projeto Básico e neste Contrato.

18.9. A substituição de qualquer integrante da equipe técnica da **CONTRATADA**, durante a execução dos serviços, dependerá da aquiescência da Fiscalização quanto ao substituto apresentado.

18.10. Compete, ainda, especificamente à Fiscalização:

a) Exigir o cumprimento de todos os itens das especificações e obediência ao projeto;

- b) Rejeitar no todo ou em parte qualquer material de má qualidade ou não especificado, e estipular o prazo para sua retirada do local da obra e/ou da prestação dos serviços;
- c) Exigir a substituição de técnico, mestres ou quaisquer operários que não respondam técnica e disciplinarmente às necessidades dos serviços, sem prejuízo do cumprimento dos prazos e condições contratuais;
- d) Exigir provas de carga, teste de materiais e análise de qualidades através de entidades oficiais e laboratórios particulares de reconhecida idoneidade, correndo todas as despesas por conta da **CONTRATADA**;
- e) Decidir quanto à aceitação de material “similar” ao especificado, sempre, que ocorrer motivo de força maior;
- f) Indicar à **CONTRATADA**, todos os elementos indispensáveis ao início dos serviços, dentro do prazo de 03 (três) dias, a contar da data de emissão da Ordem de Serviço;
- g) Ser notificada, para seu conhecimento e aprovação do canteiro de obras, sobre qualquer equipamento e/ou material a ser utilizado pela **CONTRATADA**;
- h) Esclarecer prontamente as dúvidas que lhes sejam apresentadas pela **CONTRATADA**;
- i) Expedir, por escrito, as determinações e comunicações dirigidas a **CONTRATADA**;
- j) Autorizar as providências necessárias junto a terceiros;
- k) Promover, com a presença da **CONTRATADA**, as medições dos serviços efetuados, quando for o caso;
- l) Transmitir, por escrito, as instruções somente das modificações do projeto que por ventura venham a ser feita, bem como, alterações de prazos e cronogramas;
- m) Dar ao **CONTRATANTE** imediata ciência dos fatos que possam levar a aplicação de penalidades contra a **CONTRATADA** ou mesmo rescisão de contrato;
- n) Relatar oportunamente ao **CONTRATANTE** ocorrência ou circunstâncias que possam acarretar dificuldades no desenvolvimento dos serviços em relação a terceiros.

18.11. Com relação ao “Diário de Ocorrência”, compete à Fiscalização:

- a) Pronunciar-se sobre a veracidade das anotações feitas pela **CONTRATADA**;
- b) Registrar o andamento dos serviços, tendo em vista os projetos, especificações, prazos e cronogramas;
- c) Fazer as observações cabíveis, decorrentes dos registros da **CONTRATADA** no referido Diário;

- d) Dar soluções às consultas feitas pela **CONTRATADA**, seus prepostos e sua equipe;
- e) Registrar as restrições que pareçam cabíveis quanto ao andamento dos trabalhos ou ao desenvolvimento da **CONTRATADA**, seus prepostos e sua equipe;
- f) Determinar as providências cabíveis para o cumprimento do projeto e especificações;
- g) Anotar os fatos ou observações cujo registro se faça necessário.

18.12. A fiscalização de que trata esta cláusula não exclui nem reduz a responsabilidade da **CONTRATADA**, inclusive perante terceiros, por qualquer irregularidade, ainda que resultante de imperfeições técnicas, vícios redibitórios ou emprego de material inadequado ou de qualidade inferior e, na ocorrência desta, não implica em corresponsabilidade do **CONTRATANTE** ou de seus agentes e prepostos, de conformidade com o art. 70 da Lei nº 8.666/93.

CLÁUSULA DÉCIMA NONA – DA COMUNICAÇÃO REGULAR ENTRE AS PARTES

19.1. No decorrer da vigência deste Instrumento não serão levadas em consideração as comunicações verbais entre as partes, ressalvadas as recomendações mais simples ou aquelas de urgência ou emergência.

19.2. Ressalvado o disposto no subitem anterior, todas as comunicações entre as partes, que digam respeito à execução deste Contrato, além daquelas pertinentes ao “Diário de Ocorrências”, serão consideradas como suficientes, se feitas por escrito e entregue no Protocolo Administrativo do **CONTRATANTE** e ou da **CONTRATADA**, ou por qualquer outro meio que comprove o recebimento.

CLÁUSULA VIGÉSIMA – DO RESPONSÁVEL PELOS SERVIÇOS

20.1. Os serviços a que se refere o presente Contrato serão executados sob a direção e responsabilidade técnica do Engenheiro Civil, Sr. _____, portador do Registro Geral nº _____ – (Órgão expedidor), inscrito no CREA/AM sob nº _____ e no CPF/MF sob nº _____, o qual assina também o presente Contrato e fica autorizado a representar a **CONTRATADA** em suas relações com o **CONTRATANTE**, em matéria de serviço.

CLÁUSULA VIGÉSIMA PRIMEIRA – DA VISITA AO LOCAL DA PRESTAÇÃO DE SERVIÇOS

21.1. A **CONTRATADA** declara conhecer as condições locais para a execução do objeto deste Contrato e que se inteirou acerca dos aspectos operacionais e administrativos, bem como das condições que influirão na execução dos mesmos, não lhe ocorrendo dúvida quanto às implicações relacionadas com os trabalhos que se desenvolverão no referido local (art. 18 da Resolução CNJ n.º 114/2010).

CLÁUSULA VIGÉSIMA SEGUNDA – DAS SANÇÕES

22.1. Com fundamento nos arts. 86 e 87 da Lei nº 8.666/93, a **CONTRATADA** ficará sujeita, no caso de atraso injustificado, assim considerado pela Administração do **CONTRATANTE**, de inexecução parcial ou de inexecução total da obrigação, sem prejuízo das responsabilidades civil e criminal, assegurada a prévia e ampla defesa, às seguintes penalidades:

- a) Advertência, por escrito;

b) Multa de:

- b.1)** 0,025% (vinte e cinco centésimos por cento) ao dia, sobre o valor total do contrato, caso o prazo para a entrega de qualquer documento não seja cumprido, limitada a incidência a 10 (dez) dias. Após o 10º (décimo) dia poderá ser considerada a inexecução parcial do contrato;
 - b.2)** 0,5% (cinco décimos por cento) ao dia, sobre o valor do contrato, caso o prazo para solução de problemas solicitados pelo **CONTRATANTE** não seja cumprido, limitada a incidência a 10 (dez) dias. Após o 10º (décimo) dia poderá ser considerada a inexecução parcial do contrato
 - b.3)** 5% (cinco), sobre o valor total do contrato, caso ocorra atraso na entrega do objeto. Após o 10º (décimo) dia poderá ser considerada a inexecução parcial do contrato celebrado;
 - b.4)** 10% (dez por cento) sobre o valor do contrato, em caso de inexecução parcial do contrato celebrado, assim considerado o atraso na entrega por período superior ao previsto na alínea “b.1”, bem como, a extrapolação dos prazos máximos de atraso injustificado, estabelecidos nas demais alíneas;
 - b.5)** 15% (vinte por cento) sobre o valor do contrato, em caso de inexecução total da obrigação assumida.
- c)** Suspensão temporária do direito de participar de licitação e impedimento de contratar com o Tribunal de Justiça do Amazonas, pelo prazo de até 02 (dois) anos;
- d)** Suspensão temporária do direito de participar de licitação e impedimento de contratar com a União, Estados, Distrito Federal e Municípios, mediante descredenciamento no SICAF e no sistema de cadastramento de fornecedores do **CONTRATANTE**, quando for o caso, pelo prazo de até 05 (cinco) anos, sem prejuízo das multas previstas neste instrumento e das demais cominações legais, restando configurada esta hipótese quando a empresa licitante, convocada dentro do prazo de validade da sua proposta, não celebrar o contrato, ou a **CONTRATADA** ensejar o retardamento da execução de seu objeto, não mantiver a proposta, falhar ou fraudar na execução do contrato, comportar-se de modo inidôneo ou cometer fraude fiscal;
- e)** Declaração de inidoneidade para licitar ou contratar com a Administração Pública enquanto perdurarem os motivos determinantes da punição ou até que seja promovida a reabilitação perante a própria autoridade que aplicou a penalidade, que será concedida sempre que o contratado ressarcir a Administração pelos prejuízos resultantes e após decorrido o prazo da sanção aplicada com base na alínea anterior.

22.2. As sanções previstas nas alíneas "a", "c", "d" e "e" do parágrafo anterior poderão ser aplicadas, cumulativamente ou não, às penas previstas na alínea “b”.

22.3. O valor da multa, aplicada após o regular processo administrativo, será descontado de pagamentos eventualmente devidos pelo **CONTRATANTE** à **CONTRATADA** ou cobrado judicialmente.

22.4. Todas as sanções serão registradas no SICAF, e sua aplicação deverá ser precedida da concessão da oportunidade de ampla defesa para a **CONTRATADA**, na forma da lei.

22.5. Excepcionalmente, *ad cautelam*, o **CONTRATANTE** poderá efetuar a retenção do valor presumido da multa, antes da instauração do regular procedimento administrativo. Nesta hipótese, instaurará o procedimento em até 30 (trinta) dias contados da retenção.

22.6. Os instrumentos de defesa prévia e de recursos eventualmente interpostos pela **CONTRATADA** deverão ser instruídos com os documentos hábeis à prova das alegações neles contidas. Os referidos documentos probatórios deverão ser apresentados em suas versões originais ou em versões autenticadas por servidores da Administração, mediante prévio recolhimento das despesas em caso de requisição de cópias, sob pena de, a critério exclusivo do **CONTRATANTE**, não serem avaliados.

CLÁUSULA VIGÉSIMA TERCEIRA – DA RESCISÃO CONTRATUAL

23.1. O inadimplemento de cláusula estabelecida neste Contrato, por parte da **CONTRATADA**, assegurará ao **CONTRATANTE** o direito de rescindi-lo, mediante notificação, com prova de recebimento.

23.2. Além de outras hipóteses expressamente previstas no artigo 78, da Lei nº 8.666/93, constituem motivos para a rescisão deste Contrato:

- I. Atraso injustificado na execução dos serviços, bem como a sua paralisação sem justa causa e prévia comunicação ao **CONTRATANTE**;
- II. O cometimento reiterado de falhas comprovadas por meio de registro próprio efetuado pelo representante do **CONTRATANTE**.

23.3. Ao **CONTRATANTE** é reconhecido o direito de rescisão administrativa, nos termos do artigo 79, inciso I, da Lei nº 8.666/93, aplicando-se, no que couber, as disposições dos §§ 1º e 2º do mesmo artigo, bem como as do artigo 80, do mesmo diploma legal.

CLÁUSULA VIGÉSIMA QUARTA – DAS OUTRAS OBRIGAÇÕES DA CONTRATADA

24.1. A **CONTRATADA** é obrigada a adotar todas as medidas preventivas necessárias para evitar danos a terceiros, em consequência da execução dos trabalhos, inclusive as que possam afetar os serviços a cargo de concessionários.

24.2. A **CONTRATADA** é obrigada a reparar, corrigir, remover, reconstruir ou substituir, às suas expensas, no total ou em parte, o objeto do contrato em que se verificarem vícios, defeitos ou incorreções resultantes da execução ou de materiais empregados.

24.3. Para execução de serviços em alturas superiores a 2 metros, a empresa deverá possuir sistema de elevação do tipo escada, andaime ou similar; além de EPIs, com o objetivo de garantir a segurança do pessoal envolvido, assim como os terceiros durante a execução dos serviços.

CLÁUSULA VIGÉSIMA QUINTA – DAS OUTRAS RESPONSABILIDADES DA CONTRATADA

25.1. A **CONTRATADA** é responsável pelos danos e prejuízos causados ao **CONTRATANTE** ou a terceiros, provenientes da execução dos serviços, objeto deste Contrato, e quaisquer que tenham sido as medidas preventivas adotadas, respondendo por si e seus sucessores.

25.2. A **CONTRATADA** é também responsável por todos os encargos e obrigações concernentes às legislações sociais, trabalhistas, tributárias, fiscais, comerciais, securitária, previdenciária que resultem ou venham a resultar da execução deste Contrato, bem como por todas as despesas decorrentes da execução de eventuais

trabalhos em horários extraordinários (diurno e noturno), inclusive iluminação, despesas com instalações e equipamentos necessários aos serviços, e, em suma, todos os gastos e encargos com material e mão-de-obra necessários à completa realização dos serviços e sua entrega perfeitamente concluída.

25.3. A **CONTRATADA** é única e exclusiva responsável pela guarda, defesa e vigilância dos materiais, das máquinas e dos equipamentos a serem instalados e empregados no local da prestação dos serviços e se obriga, outrossim, a afastar qualquer empregado ou funcionário seu, cuja presença, a juízo da Fiscalização, seja considerada prejudicial ao bom andamento, regularidade e perfeição dos serviços.

25.4. A inadimplência da **CONTRATADA**, com referência aos encargos decorrentes das legislações mencionadas no subitem 25.2, não transfere ao **CONTRATANTE** a responsabilidade de seu pagamento, nem poderá onerar o objeto do Contrato ou restringir a regularização e a fruição dos serviços.

CLÁUSULA VIGÉSIMA SEXTA – DA SUBCONTRATAÇÃO

26.1. O presente Contrato não poderá ser objeto de subcontratação total, ficando a **CONTRATADA** inteiramente responsável pelo cumprimento das obrigações, bem como dos requisitos técnicos e legais pertinentes.

26.2. Somente será admitida a subcontratação parcial de itens quanto aos serviços complementares relacionados a instalações elétricas, de telecomunicações/lógica e climatização, devendo preferencialmente ser subcontratadas, micro ou pequenas empresas, em consonância com a Lei Complementar n. 123/06, alterada pela Lei Complementar n. 128/08, sem subordinação e pessoalidade com a **CONTRATANTE**..

26.3. Na hipótese de ser realizada a subcontratação, a **CONTRATADA** diligenciará junto a esta no sentido de serem rigorosamente cumpridas as obrigações contratuais, especialmente quanto à fiel e perfeita execução dos serviços subcontratados, ficando diretamente responsável pelas obrigações assumidas pela subcontratada.

26.4. A **CONTRATADA** tomará as providências cabíveis e se responsabilizará pela plena observância, por parte das empresas subcontratadas das determinações deste instrumento, do Projeto Básico e Anexos.

CLÁUSULA VIGÉSIMA SÉTIMA - DA OBSERVÂNCIA À LEI GERAL DE PROTEÇÃO DE DADOS PESSOAIS

27.1. É vedado às partes a utilização de todo e qualquer dado pessoal repassado em decorrência da execução contratual para finalidade distinta daquela do objeto da contratação, sob pena de responsabilização administrativa, civil e criminal.

27.2. As partes se comprometem a manter sigilo e confidencialidade de todas as informações – em especial os dados pessoais e os dados pessoais sensíveis – repassados em decorrência da execução contratual, em consonância com o disposto na Lei n. 13.709/2018 (Lei Geral de Proteção de Dados Pessoais - LGPD), sendo vedado o repasse das informações a outras empresas ou pessoas, salvo aquelas decorrentes de obrigações legais ou para viabilizar o cumprimento do instrumento contratual.

27.3. As partes responderão administrativa e judicialmente caso causarem danos patrimoniais, morais, individuais ou coletivos, aos titulares de dados pessoais repassados em decorrência da execução contratual, por inobservância à Lei Geral de Proteção de Dados.

27.4. A **CONTRATADA** declara que tem ciência da existência da Lei Geral de Proteção de Dados e se compromete a adequar todos os procedimentos internos ao disposto na legislação com o intuito de proteger os dados pessoais repassados pelo **CONTRATANTE**.

27.5. A **CONTRATADA** fica obrigada a comunicar ao **CONTRATANTE** em até 24 (vinte e quatro) horas qualquer incidente de acessos não autorizados aos dados pessoais, situações acidentais ou ilícitas de destruição, perda, alteração, comunicação ou qualquer forma de tratamento inadequado ou ilícito, bem como adotar as providências dispostas no art. 48 da Lei Geral de Proteção de Dados

CLÁUSULA VIGÉSIMA OITAVA – DA PUBLICIDADE

28.1. Incumbirá ao **CONTRATANTE** a publicação do extrato deste Contrato no Diário da Justiça Eletrônico, conforme dispõe o art. 61, parágrafo único da Lei n.º 8.666/93 e de acordo com o que autoriza o art. 4º, da Lei nº 11.419, de 19 de dezembro de 2006.

CLÁUSULA VIGÉSIMA NONA – DA DOCUMENTAÇÃO

29.1. A **CONTRATADA** e seus representantes legais apresentaram neste ato os documentos comprobatórios das condições jurídico-pessoais indispensáveis à lavratura do presente termo, inclusive quitações de impostos federais, estaduais e municipais, bem como o Certificado de Regularidade dos órgãos previdenciários públicos, a que estiver vinculado.

CLÁUSULA TRIGÉSIMA – DA CLÁUSULA ESSENCIAL

30.1. Constitui, também, cláusula essencial do presente Contrato, de observância obrigatória por parte da **CONTRATADA**, a impossibilidade, perante o **CONTRATANTE**, de exceção de inadimplemento, como fundamento para a unilateral interrupção da prestação dos serviços.

CLÁUSULA TRIGÉSIMA PRIMEIRA – DO FORO DO CONTRATO

31.1. Obriga-se a **CONTRATADA**, por si e seus sucessores, ao fiel cumprimento de todas as cláusulas e condições do presente Contrato e elege seu domicílio contratual, o da Comarca de Manaus, capital do Estado do Amazonas, para dirimir eventuais dúvidas originadas pelo presente Termo, com expressa renúncia a qualquer outro, por mais privilegiado que seja.

E assim, por estarem às partes justas e acordadas, lavram e assinam este Contrato em 02 (duas) vias de igual teor e forma, na presença de 02 (duas) testemunhas, para que se produzam seus efeitos jurídicos.

Manaus/AM, ____ de _____ de 20__.

Desembargador **DOMINGOS JORGE CHALUB PEREIRA**
Presidente do Tribunal de Justiça do Estado do Amazonas
CONTRATANTE

Sr. _____

Representante Legal da Empresa
CONTRATADA

Sr. _____
Responsável Técnico
CONTRATADA

TESTEMUNHAS:

Nome: _____

Nome: _____

C. I.: _____

C. I.: _____

ANEXO I AO CONTRATO ADMINISTRATIVO Nº ___/2021-FUNJEAM

**CRONOGRAMA FÍSICO-FINANCEIRO
REFORMA DO FÓRUM DE JUSTIÇA DA COMARCA DE MAUÉS/AM**

TRIBUNAL DE JUSTIÇA DO ESTADO DO AMAZONAS				
SECRETARIA DE INFRAESTRUTURA				
CRONOGRAMA FÍSICO-FINANCEIRO				
REFORMA DA COMARCA DE MAUÉS				
ENCARGOS SOCIAIS DESONERADO: HORA – 83,22% MÊS – 46,59%				
DESCRIÇÃO	TOTAL	MED 01	MED 02	MED 03
ADMINISTRAÇÃO DA OBRA	75.866,28	4.770,68	43.279,97	27.815,63
SERVIÇOS INICIAIS	36.146,10	36.146,10		
REMOÇÕES, RETIRADAS E DEMOLIÇÕES	26.808,99	26.808,99		
COBERTURA E PROTEÇÕES	103.303,47		103.303,47	

REVESTIMENTO DE PAREDE	118.040,56		98.262,24	19.778,32
PAREDES E PAINÉIS	128.206,94		118.106,94	10.100,00
APARELHOS E METAIS	23.957,35			23.957,35
FORRO MINERAL	103.337,21		82.669,77	20.667,44
ESQUADRIAS	52.256,04			52.256,04
INSTALAÇÕES ELÉTRICAS	173.364,84		118.691,87	54.672,97
REVESTIMENTO DE PISO	33.822,70			33.822,70
REVESTIMENTO DA FACHADA	21.372,00			21.372,00
COMBATE À INCÊNDIO	4.851,60			4.851,60
RODAPÉ	48.551,58			48.551,58
MANUTENÇÃO CONDICIONADORES DE ARES	24.671,07	17.269,75	7.401,32	

SERVIÇOS FINAIS	10.199,93			10.199,93
LIMPEZA FINAL DA OBRA	9.880,84			9.880,84
TOTAL	994.637,50	84.995,52	571.715,58	337.926,40
BENEFÍCIOS E DESPESAS INDIRETAS (BDI - 28,35%)	281.979,73	24.096,23	162.081,37	95.802,13
TOTAL GERAL COM BDI	1.276.617,23	109.091,75	733.796,95	433.728,53

Contrato Administrativo nº ___/20___-FUNJEAM

Av. André Araújo, s/nº, Aleixo - Manaus/AM - Tel.: 2129-6792 - E-mail: contratos@tjam.jus.br



Documento assinado eletronicamente por **Marlucia Araujo dos Santos, Diretor(a)**, em 10/11/2021, às 11:56, conforme art. 1º, III, "b", da Lei 11.419/2006.



A autenticidade do documento pode ser conferida no site https://sei.tjam.jus.br/sei/controlador_externo.php?acao=documento_conferir&id_orgao_acesso_externo=0 informando o código verificador **0379679** e o código CRC **6C982161**.



TRIBUNAL DE JUSTIÇA DO ESTADO DO AMAZONAS
Av. André Araújo, S/N - Bairro Aleixo - CEP 69060-000 - Manaus - AM - www.tjam.jus.br

PROJETO BÁSICO - TJ/AM/SEINF

1. DO OBJETO

1.1 O presente instrumento tem por objeto a contratação de empresa especializada em obra civil com fornecimento de materiais, equipamentos e mão de obra, nos termos e condições estabelecidos neste Projeto Básico, para atender as necessidades de **reforma e manutenção nas dependências do Fórum de Justiça Desembargador Oyama Cesar Ituassú da Silva, na Comarca do município de Maués, situado a Av. Guaranópolis, S/N, Centro – CEP 69.190-000.**

2. DA JUSTIFICATIVA

2.1 A **reforma e manutenção nas dependências do Fórum de Justiça da Comarca de Maués** faz-se necessária para disponibilizar a referida Comarca; instalações físicas apropriadas para o atendimento do jurisdicionado local, bem como resguardar a saúde, segurança e conforto mínimo dos servidores, serventuários, magistrados e público em geral quando da prestação continuada dos Serviços Públicos prestados por esse Poder;

2.2 Ressalta-se, que tal ação está alinhada com a notação expressa do Planejamento estratégico 2015-2020 do Tribunal de Justiça do Estado do Amazonas, mas especificamente com o pilar **“MELHORIA DA INFRAESTRUTURA FÍSICA, DE TECNOLOGIA DE INFORMÁTICA E COMUNICAÇÃO”**.

3. DA FUNDAMENTAÇÃO LEGAL

3.1 A contratação para a execução das obras e serviços deverá obedecer, no que couber, ao disposto na legislação a seguir:

- **Lei nº 8.666** de 21 de junho de 1993 e suas alterações;
- **Resolução 25/2019 TJ-AM**, que regulamenta o procedimento para aquisições e contratações no âmbito do Tribunal de Justiça do Amazonas;
- **Resolução nº. 114 do CNJ**, de 20/04/10;
- **Lei Federal n. 12305/2010** (Política Nacional de Resíduos Sólidos);
- **Lei Estadual n. 4457/2017** (Política Estadual de Resíduos Sólidos);
- **Resolução CONAMA nº 307** de 05 de Julho de 2002, ficando ciente que a empresa responderá como GERADOR (caracterizado assim na referida Resolução) e, sempre que solicitado ou exigido pelo órgão ambiental, deverá prestar informações completas sobre a caracterização dos resíduos produzidos na realização dos trabalhos, o transporte e a disposição final;

4. DA ESPECIFICAÇÃO DO OBJETO

4.1 Os detalhes técnicos do objeto do Projeto Básico em tela constam do rol de anexos a seguir:

- Anexo I - Planilha sintética dos serviços com seus respectivos quantitativos, valores unitários e totais;
- Anexo II - Planilha analítica dos serviços do Anexo I;
- Anexo III - Composição do BDI aplicável;
- Anexo IV – Composição dos Encargos Sociais;
- Anexo V – Cronograma físico-financeiro;
- Anexo VI – Modelo de declaração de vistoria técnica.
- Anexo VII – Projetos;

4.2 A execução dos serviços, objeto deste Projeto Básico, obedecerá rigorosamente, além das especificações constantes nos projetos em anexo, aos seguintes requisitos, a saber:

- As Normas da ABNT específicas que regulem os serviços de construção civil descritos neste Termo e seus Anexos;
- Neste sentido, salientamos que as principais normas incidentes nas etapas de produção das edificações devem se reportar à data de sua publicação. Como o processo de atualização da norma é dinâmico, o site da ABNT deverá ser consultado para avaliar a fase atual em que se encontram as normas e a existência de outras relativas no tema de interesse.
- A ABNT: NBR 7678 (Segurança na execução de obras e serviços de construção);
- O inciso VIII, do artigo 39 da Lei nº 8.078, de 11 de setembro de 1990;
- Normas das Concessionárias Locais de Serviços Públicos;
- Normas Gerais de Licenciamento aplicadas ao setor de construção civil de caráter Municipal, Estadual e Federal;
- Manual de Metodologias e Conceitos e Cadernos Técnicos de cada serviço divulgado amplamente pela Caixa Econômica Federal, através do sistema SINAPI;
- Recomendações e instruções dos fabricantes.

5. DA CARACTERIZAÇÃO DO OBJETO

5.1 A **reforma e manutenção nas dependências do Fórum de Justiça da Comarca de Maués** enquadra-se no conceito de Obra, trazido no parágrafo único do art. 6º da Lei 8666/93. *In verbis*:

Art. 6º Para os fins desta Lei, considera-se:

I - Obra - toda construção, reforma, fabricação, recuperação ou ampliação, realizada por execução direta ou indireta;

5.2 A Contratação se dará pela modalidade licitatória de **TOMADA DE PREÇOS** com forma de **EXECUÇÃO INDIRETA**, no **REGIME DE EMPREITADA POR PREÇO GLOBAL** e **PRAZO DETERMINADO**, implicando na **TOTAL E COMPLETA RESPONSABILIDADE DO**

LICITANTE VENCEDOR POR TODO E QUALQUER SERVIÇO E FORNECIMENTO, PRÓPRIO OU DE TERCEIRO, que sejam necessários à completa e perfeita execução da obra de acordo com os projetos executivos, especificações técnicas e disposições presentes neste Projeto Básico;

5.3 O Menor Preço Global do certame será definido pelo licitante que ofertar em seu valor proposto final o menor valor monetário a partir da somatória dos valores unitários propostos dos itens relacionados no Anexo I (Planilha de Serviços Sintética com seus respectivos quantitativos, valores unitários e totais) acrescido do percentual de BDI indicado pela empresa;

5.4 A fim de aferir a exequibilidade das propostas do ponto de vista qualitativo, quantitativo e de preço, faz-se necessário que o Licitante apresente, quando da habilitação de sua proposta, imperativamente todas as planilhas dos anexos I, II, III, IV e V, nos moldes apresentados neste Projeto Básico para análise desta Administração;

5.5 Não poderão constar nas propostas apresentadas preços superiores aos indicados nas Tabelas de Referência dos Anexo I (Planilha Sintética dos Serviços) constantes deste Projeto Básico e conseqüentemente no valor total global dos serviços;

6. DA FORMA DE FORNECIMENTO E LOCAIS

6.1 O local de execução da obra situa-se na **Av. Guaranópolis, S/N, Centro – CEP 69.190-000**, Município de Maués, Amazonas;

6.2 Os serviços devem prioritariamente ser realizados dentro do horário comercial (07h00min às 17h00min), podendo ocorrer, excepcionalmente, trabalho aos finais de semana, feriados e em horário noturno, ressalte-se, sem ônus para o contratante;

7. DO CRONOGRAMA DE EXECUÇÃO

7.1 A obra deverá ser executada no **prazo máximo de 90 (noventa) dias corridos**, a contar da data de expedição da Ordem de Serviço pela Secretaria de Infraestrutura deste Tribunal de Justiça, e deverá ocorrer nos termos apresentados pelo cronograma físico-financeiro disposto no Anexo V (Cronograma físico-financeiro) deste Projeto Básico.

8. VALOR ESTIMADO DA CONTRATAÇÃO

8.1 O valor estimado total do rol de serviços a serem executados na obra de **reforma e manutenção nas dependências do Fórum de Justiça da Comarca de Maués**, com fornecimento de materiais, equipamentos, mão de obra e acessórios constam do Anexo I e II (Planilha de com descrição sintética e analítica dos serviços com seus respectivos quantitativos, valores unitários e totais), é de **R\$ 1.276.617,23 (Um milhão duzentos e setenta e seis mil seiscientos e dezessete reais e vinte e três centavos)** já inclusos um **BDI de 28,35%**, em alinhamento com o preconizado no acórdão 2622/2013 do TCU, e desoneração prevista na Lei 13.161 de 31 de Agosto de 2015.

9. DA NECESSIDADE DE CONTRATO

9.1 Será necessária a formalização de Contrato Administrativo com a empresa vencedora do certame e o TJAM, a ser direcionado pela Secretaria de Compras, Contratos e Operações deste Poder Judiciário;

10. PERÍODO DE VIGÊNCIA E REPACTUAÇÃO

10.1 O período de vigência será de **12 (Doze) meses**, contados a partir da assinatura do contrato;

10.2 Os prazos de início das etapas de execução, conclusão e entrega admitem prorrogação, mantidas as demais cláusulas do contrato e assegurada a manutenção de seu equilíbrio econômico-financeiro, desde que ocorra algum dos motivos previstos no incisos do § 1º do art. 57 da Lei 8.666/1993 e que estes estejam devidamente formalizados.

11. OBRIGAÇÕES E RESPONSABILIDADES DA CONTRATANTE

- 11.1 Promover o cumprimento do Contrato e prover documentos necessários para sua execução;
- 11.2 Dirimir eventuais dúvidas da CONTRATADA referentes aos serviços, Notas de Empenho etc.;
- 11.3 Comunicar oficialmente à CONTRATADA quaisquer problemas verificados na execução dos serviços, Notas de Empenho e etc.;
- 11.4 Permitir acesso dos funcionários da CONTRATADA às suas dependências para a execução dos serviços;
- 11.5 Recusar qualquer material ou serviço entregue em desacordo com o especificado ou fora das condições contratuais ou do bom padrão de acabamento e qualidade;
- 11.6 Determinar à CONTRATADA a substituição de qualquer profissional vinculado a esta, cuja atuação, permanência ou comportamento sejam considerados prejudiciais, inconvenientes ou insatisfatórios à disciplina da repartição ou ao interesse da Administração Pública;
- 11.7 Certificar-se do recolhimento das obrigações Previdenciárias no que tange à Previdência Social, até o dia 20 do mês subsequente à apresentação do documento fiscal, conforme determina a IN 971 de 2009, art. 112 e Lei 8.212 de 1991, art. 31.
- 11.8 Certificar-se de efetuar os pagamentos devidos, nos termos estabelecidos.

12. OBRIGAÇÕES E RESPONSABILIDADES DA CONTRATADA

- 12.1 Manter durante a execução do Contrato as condições de habilitação e de qualificação que ensejaram sua contratação;
- 12.2 A CONTRATADA não poderá subcontratar, ceder ou transferir, totalmente o objeto deste projeto básico.
- 12.3 A CONTRATADA será responsável pela guarda e vigilância dos materiais e equipamentos que for utilizar e que se encontrem depositados nas dependências do Prédio do Tribunal de Justiça.
- 12.4 Emitir “Anotação de Responsabilidade Técnica” referente à execução dos serviços, antes do efetivo início das atividades, inclusive ART de serviços subcontratados se necessário;
- 12.5 Providenciar, quando necessário, a liberação dos alvarás pertinentes, junto às Prefeituras locais, licenças com as concessionárias de água, luz, gás, telefonia etc., ou com qualquer outro órgão que a legislação oficial exigir;
- 12.6 Fornecer e colocar no local dos serviços, placas de divulgação e identificação da mesma quando necessários, em conformidade com os Órgãos normativos, as quais serão confeccionadas, de acordo o padrão fornecido pelo TJAM;
- 12.7 Manter no local da obra um “Diário de Obras” no qual serão feitas anotações em duas vias, referentes ao andamento da obra, qualidade dos materiais, mão de obra, como também reclamações, advertências e principalmente problemas de ordem técnica que requeiram solução por uma das partes. Este diário, devidamente rubricado pela fiscalização e pela Contratada, ficará, uma das vias, em poder do TJAM após a conclusão dos serviços;
- 12.8 Planejar os serviços de forma a não interferir no andamento normal das atividades desenvolvidas e em seu entorno;

12.9 Obedecer às Normas de higiene e prevenção de acidentes, a fim de garantir a salubridade e a segurança no local dos serviços, assegurando que seus funcionários (de seu corpo técnico ou subcontratado) utilizem todos os equipamentos obrigatórios previstos em regramento oficial que disponha sobre proteção ao trabalhador contra acidentes do trabalho, especialmente o disposto nas normas NR-6, NR-10, NR12, NR-18 e NR-35, sem prejuízo das demais Normas Regulamentadoras aplicáveis;

12.10 Dotar o local da execução dos serviços dos equipamentos de proteção coletiva (EPC) necessários para resguardar a incolumidade física dos funcionários da própria empresa, dos servidores e usuários do TJAM. Responsabilizar-se por quaisquer acidentes de trabalho, danos ou prejuízos que tenham conexão com a execução do objeto contratado, causados ao TJAM e a terceiros;

12.11 Atender aos requisitos da Legislação Ambiental vigente quanto à armazenagem, emissões diversas, manuseio e descarte de resíduos que possam ser gerados quando da execução dos serviços, dando a devida destinação;

12.12 A Contratada deverá atentar a Legislação Federal, Estadual e Municipal para resíduos de construção:

12.12.1 Resolução CONAMA nº 307 de 05 de Julho de 2002, ficando ciente que a empresa responderá como GERADOR (caracterizado assim na referida Resolução) e, sempre que solicitado ou exigido pelo órgão ambiental, deverá prestar informações completas sobre a caracterização dos resíduos produzidos na realização dos trabalhos, o transporte e a disposição final;

12.12.2 Lei Federal n. 12305/2010 (Política Nacional de Resíduos Sólidos);

12.12.3 Lei Estadual n. 4457/2017 (Política Estadual de Resíduos Sólidos);

12.13 Providenciar às suas expensas, qualquer cópia de documento ou planta de arquitetura que venham a ser necessários, não só para licitação como para assinatura do Contrato e execução dos serviços;

12.14 Comunicar à Fiscalização em tempo hábil, e proceder às correções necessárias, sempre que ocorrerem falhas, erros ou omissões nos projetos, especificações e demais elementos técnicos apresentados na OS – Ordem de Serviço, assumindo integral responsabilidade pela correta execução de todos os serviços. Tais correções somente serão efetuadas com a aprovação da Fiscalização, que por sua vez consultará os autores dos projetos para efeito de autorização;

12.15 Quando por motivo de força maior houver a necessidade de aplicação de material “similar” ao especificado, submeter o pretendido à Fiscalização, para que a mesma, através de laudos, pareceres e levantamentos de custos, possa se pronunciar pela aprovação ou não do material substituto;

12.16 Facilitar a ação da Fiscalização na inspeção da execução da obra em qualquer dia ou hora, prestando todas as informações e esclarecimentos solicitados, inclusive de ordem administrativa;

12.17 Reparar, corrigir, remover, reconstruir ou substituir, total ou parcialmente, às suas expensas, o resultado dos serviços objeto do Contrato em que se verificarem vícios, defeitos ou incorreções, resultantes de execução irregular, do emprego de materiais ou equipamentos inadequados ou não, correspondentes às especificações;

12.18 Manter permanentemente no local da execução dos serviços equipe técnica suficiente, composta de profissionais habilitados e de capacidade comprovada que assumam perante a fiscalização, a responsabilidade técnica dos mesmos até a entrega DEFINITIVA, inclusive com poderes para deliberar sobre qualquer determinação de emergência que se torne necessária;

12.19 Entregar à contratante quando do Recebimento Provisório dos serviços o “*As Built*” correspondente, registrando todas as alterações e complementações efetuadas no Projeto Executivo no decorrer do prazo contratual, observando obrigatoriamente as normas de desenho da Contratante;

- 12.20 Retirar, diariamente, todo o entulho decorrente da execução dos serviços mantendo constantemente limpo o local dos serviços;
- 12.21 Fica a Contratada obrigada a absorver na execução do contrato, egressos do sistema carcerário, respeitado o percentual indicado na Lei Estadual n.º 3988 de 15/01/2014;
- 12.22 Fornecer as máquinas, equipamentos, ferramentas, materiais, mão de obra (inclusive com os encargos sociais), insumos, transporte e tudo mais que seja necessário para a execução, a conclusão e a manutenção da obra, sejam eles definitivos ou temporários. Os custos relativos a esses itens deverão estar embutidos nos custos unitários dos serviços ou no BDI;
- 12.23 Não causar transtornos ao fornecimento de água, energia elétrica, telefone, lógica, sistema de captação de esgoto e águas pluviais da vizinhança;
- 12.24 Refazer os trabalhos recusados pela equipe de fiscalização do TJAM e retirar os materiais rejeitados em tempo acordado com a fiscalização a contar da notificação;
- 12.25 Promover, às suas expensas, a substituição em tempo acordado com a fiscalização todos os materiais recusados pela Fiscalização;
- 12.26 Manter todos os empregados devidamente uniformizados e com identificação apropriada;
- 12.27 Deverá possuir mão de obra qualificada e especializada para a perfeita execução do objeto, conforme especificado neste Projeto Básico e seus anexos, dimensionada de forma a cumprir os prazos estabelecidos;
- 12.28 Deverá designar responsável técnico pela execução do objeto, obrigatoriamente profissional de engenharia civil ou de arquitetura para os serviços de obra civil, e que estejam devidamente registrados, respectivamente, no CREA ou no CAU como responsáveis técnicos pelo objeto e que estejam habilitados para serviços da natureza do objeto e detentores de acervo técnico comprovado;
- 12.29 Os responsáveis técnicos deverão assumir pessoal e diretamente a execução dos serviços concernentes às suas respectivas áreas profissionais, incluindo a instrução do pessoal, conferência de medidas, elaboração de documentos complementares, garantia do cumprimento das Normas Técnicas de Engenharia e de Segurança do Trabalho e das especificações técnicas deste Projeto Básico, além do fiel cumprimento do prazo contratual e garantia da qualidade técnica;
- 12.30 Os responsáveis técnicos deverão estar disponíveis para atender aos gestores e fiscais em regime de plantão para esclarecimentos rotineiros sobre o andamento dos serviços;
- 12.31 A CONTRATADA designará formalmente um preposto para lhe representar frente a Administração, em estrita observância ao Capítulo III do Código Civil Brasileiro (“Dos Prepostos”), ao art. 68 da Lei 8.666/93 e demais regulamentos aplicáveis;
- 12.32 Deverá ser comprovada, por meio de documentação (contrato social, atas de assembleia, procurações, etc.), a competência do signatário para delegar poderes aos prepostos. A critério da CONTRATADA, o preposto poderá ser indicado simultaneamente como responsável técnico;
- 12.33 É expressamente vedado à CONTRATADA a veiculação de publicidade acerca da contratação, salvo se houver prévia autorização do CONTRATANTE;
- 12.34 São expressamente vedadas à CONTRATADA a contratação de servidor pertencente ao quadro de pessoal do CONTRATANTE para qualquer serviço durante a vigência do Contrato;
- 12.35 Efetuar o cadastro da obra junto ao Cadastro Nacional de Obras administrado pela Receita Federal, conforme estabelecido pela Instrução Normativa RFB 1.845 de 22 de novembro de 2018 (em substituição do Cadastro Específico do INSS – CEI), a fim de que seja emitido o código CNO necessário ao cumprimento das obrigações perante a Receita Federal do Brasil – RFB, no que concerne aos valores referentes à construção objeto do Projeto Básico;

12.36 Realizar os registros necessários no CNO, tais como paralisações, se houver, e encerramento na conclusão da obra, bem como apresentar os comprovantes correspondentes para permitir a emissão do termo de recebimento definitivo;

12.37 Destacar o valor da retenção à Previdência Social, 11% ou 4,5% (Art 7º-A da L12546, c/c art. 7º inciso IV), quando da emissão da nota fiscal ou fatura;

12.38 Absorver na execução do contrato, egressos do sistema carcerário, respeitado o percentual indicado na Lei Estadual nº 3988 de 15/01/2014.

13. DA SUBCONTRATAÇÃO DOS SERVIÇOS

13.1 A CONTRATADA **não poderá** transferir a outrem, no todo, o fornecimento dos objetos desta Licitação, ficando sob a inteira responsabilidade do licitante contratado o cumprimento de todas as condições contratuais, atendendo aos requisitos técnicos e legais para esta finalidade;

13.2 Somente será admitida a subcontratação parcial de itens quanto aos serviços complementares relacionados a instalações elétricas, de telecomunicações e de climatização, devendo preferencialmente ser subcontratadas, micro ou pequenas empresas, em consonância à Lei Complementar nº 123/06, alterada pela Lei Complementar nº 128/08, sem subordinação e pessoalidade com o CONTRATANTE. Na hipótese de ser realizada a subcontratação, a CONTRATADA diligenciará junto a esta no sentido de serem rigorosamente cumpridas as obrigações contratuais, especialmente quanto à fiel e perfeita execução dos serviços subcontratados, ficando diretamente responsável, perante o CONTRATANTE, pelas obrigações assumidas pela subcontratada. Fica ainda a CONTRATADA obrigada a emitir ART dos serviços subcontratados. O CONTRATANTE não aceitará, sob nenhum pretexto, a transferência de responsabilidade da CONTRATADA para outros, sejam profissionais ou empresas subcontratadas;

14. DA GARANTIA OU ASSISTÊNCIA TÉCNICA

14.1 O **prazo de garantia da obra será de 12 (doze) meses**, contados do recebimento definitivo do objeto;

14.2 No caso de insumos, o prazo de garantia deverá ser igual ao prazo oferecido pelo fabricante do produto em condições normais. Em qualquer situação, porém, o prazo de garantia por vícios aparentes ou de fácil constatação não poderá ser inferior a **90 (noventa dias)** contados do recebimento definitivo do objeto, em observância ao artigo 26, inciso II, do Código de Defesa do Consumidor. No caso de vício oculto, esse prazo de 90 (noventa) dias será contado a partir do momento em que for identificado o defeito pelas equipes do TJAM;

14.3 Nos prazos de garantia estipulados, a CONTRATADA estará obrigada a refazer os serviços ou substituir os materiais que apresentarem defeitos, garantindo desta forma a confiabilidade e o desempenho dos sistemas ou instalações, às suas expensas, sem ônus para a Contratante;

14.4 As medidas corretivas que venham a se fazer necessárias durante o prazo de garantia estipulado no item anterior deverão ser executadas no prazo máximo de 30 (trinta) dias corridos, contados do primeiro dia útil subsequente àquele do recebimento da notificação expedida pela Contratante.

14.5 A CONTRATADA deverá apresentar à CONTRATANTE, em até 05 (cinco) dias úteis, contados da assinatura do contrato, comprovante de garantia, no valor correspondente a **5% (cinco por cento)** do valor total do contrato, cabendo-lhe optar por uma das modalidades de garantia prevista no art. 56, § 1º da Lei nº 8.666/93.

14.6 A contratante não perderá a garantia na ocorrência nas hipóteses nos seguintes casos:

14.6.1 Caso fortuito ou força maior;

14.6.2 Alterações realizadas pela Administração;

14.6.3 Prática de atos ilícitos dolosos praticados por servidores da Administração;

14.6.4 Outros fatos supervenientes omissos serão decididos por parecer da Secretaria de Infraestrutura e aprovado pela Secretaria-Geral de Administração do TJAM.

15. DA QUALIFICAÇÃO TÉCNICA

15.1 A LICITANTE deverá designar responsáveis técnicos pela execução do objeto, obrigatoriamente profissionais de engenharia civil ou de arquitetura para a parte geral das obras civis. Tais profissionais devem estar vinculados e devidamente registrados, respectivamente, no CREA ou no CAU como responsáveis técnicos pela execução dos serviços e que estejam habilitados para serviços da natureza do objeto;

15.1.1. A comprovação do vínculo a que se refere o item 15.1 se fará com a apresentação de cópia dos seguintes documentos: contrato social da licitante em que conste o profissional como sócio; carteira de trabalho (CTPS), ficha de registro de empregado ou contrato de prestação de serviço, em que conste a licitante como contratante; ou, ainda, de declaração de contratação futura do responsável técnico, desde que acompanhada de declaração de anuência do profissional;

15.2 Os responsáveis técnicos deverão assumir pessoalmente e diretamente a responsabilidade pela execução dos serviços concernentes às suas respectivas áreas profissionais, incluindo a instrução do pessoal, conferência de medidas, elaboração de documentos complementares, garantia do cumprimento das Normas Técnicas de Engenharia e de Segurança do Trabalho e das especificações técnicas deste Projeto Básico além do fiel cumprimento do prazo contratual e garantia da qualidade técnica;

15.3 Para a habilitação técnico-operacional, as empresas licitantes deverão comprovar habilitação técnica por meio dos seguintes documentos:

15.3.1 Certidão de Registro e Quitação de Pessoa Jurídica, no Conselho Regional de Engenharia e Agronomia (CREA) ou no Conselho de Arquitetura e Urbanismo (CAU), da empresa licitante e de seu(s) responsável(is) técnico(s), da região a que estiverem vinculados. No caso de a empresa licitante e/ou os responsáveis técnicos não serem registrados ou inscritos no CREA ou no CAU do Estado do Amazonas, somente serão exigidos os respectivos vistos no CREA/AM ou CAU/AM na ocasião da assinatura do Contrato;

15.3.2. Atestado de Capacidade Técnica Operacional da empresa, expedido por pessoa jurídica de direito público ou privado, devidamente registrado no CREA ou CAU da região onde os serviços foram executados, acompanhado(s) da(s) respectiva(s) certidão (ões) de Acervo Técnico (CAT), comprovando que o(s) a empresa licitante atuou na execução de serviço(s) relativo(s) à execução de obras com características, vulto e complexidade compatíveis com as do objeto da licitação, assim entendidos:

15.3.2.1 Impermeabilização de no mínimo **169 m²** (cento e sessenta e nove metros quadrados) com uso de sistema de impermeabilização flexível;

15.3.2.2 Aplicação de no mínimo **1246 m²** (mil duzentos e quarenta e seis metros quadrados) de pintura com tinta PVA, acrílica ou similar em paredes;

15.4 Os profissionais responsáveis técnicos vinculados à empresa deverão demonstrar habilitação por meio dos seguintes documentos:

15.4.1 Certidão de Acervo Técnico (CAT) para o profissional engenheiro civil ou arquiteto, devidamente registrado no CREA ou CAU comprovando que o(s) profissional (is) indicado(s) pela empresa licitante atuou (aram) como responsável (is) técnico(s) na execução de serviço(s) relativo(s) à execução de obras civis com os aspectos qualitativos indicadas dos itens 15.3.2.1 a 15.3.2.2 sem limitação de quantitativo;

15.5 A empresa deverá comprovar patrimônio líquido não inferior a **10% (dez por cento)** do valor global da planilha de itens como critério de habilitação financeira;

15.5.1 Note-se que a habilitação financeira indicada no item anterior não tem a finalidade de restringir a concorrência, mas sim, com o condão precípua de avaliar se o pretenso contratado tem condições mínimas, sob o enfoque financeiro, de garantir a execução do contrato, ou seja, se ele poderá suportar todos os custos que virão da execução do contrato. Tal fundamento encontra-se preconizado no art. 31, §§ 2º e 3º da Lei nº 8.666/93;

15.5.2 A empresa deverá apresentar Certidão Negativa de Falência e Recuperação Judicial, expedida pelo distribuidor da sede da pessoa jurídica, ou de Execução Patrimonial, expedida no domicílio da pessoa física;

16. DA VISTORIA TÉCNICA

16.1 Por se tratar de obras civis, a realização de vistoria técnica no local de execução do objeto tem cunho imprescindível para a execução do objeto além de servir de norte para a Contratada fazer seu levantamento de custos e conferir as condições e dificuldades para a execução da obra. Caso a empresa opte pela realização da vistoria, poderá efetua-la com prévio agendamento, quando atestará declaração comprobatória da vistoria efetuada, em documento previamente elaborado pela empresa, de acordo com o modelo constante no Anexo VI. Em caso de dúvida, sobre dados técnicos da obra, entrar em contato com a Secretaria de Infraestrutura deste Tribunal, durante o horário de 8h00min às 14h00min, em dias úteis, pelo telefone (92) 2129-6688 e ou e-mail, engenharia@tjam.jus.br, ou diretamente no endereço situado na Av. André Araújo, s/nº, Aleixo, Manaus-AM, Centro Administrativo Desembargador José de Jesus Ferreira Lopes, 1º andar, Secretaria de Infraestrutura;

16.2 Caso a empresa opte por não realizar a vistoria, deverá apresentar declaração própria, de que conhece as condições locais para a execução do objeto, em conformidade com o artigo 18 da Resolução nº. 114, de 20/04/10 do Conselho Nacional de Justiça (CNJ);

16.3 A empresa interessada deve munir-se de toda informação disponível de modo a evitar que sua proposta contenha quaisquer omissões, as quais, como regra, não poderão ser alegadas em favor de eventuais pretensões de acréscimo de preços, dilações de prazos de execução ou inexecuções contratuais;

16.4 Concluída a sessão pública, possíveis indefinições, omissões ou incorreções nas informações ou diretrizes fornecidas, que não tenham sido questionadas no prazo devido, não poderão constituir pretexto para pleito de alteração da composição de preços unitários por parte da CONTRATADA. Por se tratar de empresa especializada na execução de serviços de engenharia, a empresa deverá computar no valor global da sua proposta, também, as complementações e acessórios eventualmente omitidos nos projetos, mas de necessidade implícita à perfeita e completa execução de todo o objeto licitado;

17. DA AMOSTRA

17.1 Para esta licitação não será exigida a apresentação de amostras.

18. DO RECEBIMENTO PROVISÓRIO E DEFINITIVO

18.1 Os serviços, executados unicamente a partir da emissão da Ordem de Serviço, serão recebidos mediante a emissão dos Termos de Recebimento Provisório e Definitivo;

18.1.1 O Recebimento Provisório se dará quando a Fiscalização receber o objeto, provisoriamente, para efeito de posterior verificação da conformidade das especificações mediante termo circunstanciado, assinado pelas partes, no prazo de até 15 (quinze) dias contados da comunicação escrita pela CONTRATADA de que o objeto contratado foi concluído. A conclusão do objeto contratado é definida como a execução total de todos os serviços, e a entrega de todos os materiais definidos nas especificações técnicas e projetos ou plantas, apresentando-se o objeto contratado pronto para uso pelo TJAM;

18.1.2 O Recebimento Definitivo se dará quando a Fiscalização receber o objeto definitivamente, mediante termo circunstanciado assinado pelas partes, após o decurso do prazo de observação de 60 (sessenta) dias contados do Recebimento Provisório, observado o disposto no art. 69 da Lei 8.666/93.

19. DO PAGAMENTO

19.1 O pagamento será efetuado em etapas mensalmente mensuradas dentro do período de vigência do Contrato, obedecendo aos seguintes critérios:

19.1.1 A entrega dos relatórios devidamente assinados pelo CONTRATADO contemplando os serviços executados na etapa de medição. Deverá constar neste relatório documento devidamente assinado pela FISCALIZAÇÃO que comprove a execução dos serviços indicados neste Projeto Básico.

19.1.2 Execução dos serviços previstos no cronograma físico-financeiro, devendo ser justificadas etapas não executadas ou executadas além do previsto.

19.1.3 O pagamento do item administração se dará em caráter proporcional à execução financeira da obra, conforme preconiza o item 9.3.2.2 do Acórdão N° 2622/2013 – Plenário, do Tribunal de Contas da União.

19.1.4 Entrega da nota fiscal, devidamente atestada pelo órgão competente do TJAM.

19.2 O TJAM pagará à CONTRATADA, pelos serviços executados com os valores unitários constantes da Planilha de Composição de Custos apresentada juntamente na proposta da CONTRATADA vencedora do certame, não sendo permitido, em nenhuma hipótese, o pagamento de serviços não executados, executados parcialmente ou executados em desacordo com as especificações técnicas deste Projeto Básico;

19.3 O pagamento será efetuado pela Secretaria de Orçamento e Finanças do TJAM, de acordo com a legislação vigente, após recebimento da Nota Fiscal ou Fatura conferida e atestada pelo setor requisitante, comprovando a prestação do serviço ou o fornecimento do material de maneira satisfatória a partir do recebimento definitivo e os procedimentos de praxe indicados na Minuta Contratual;

19.4 Poderão ser solicitados para o pagamento: Nota Fiscal, de acordo com a legislação vigente; provas de regularidade perante o Fundo de Garantia por Tempo de Serviço (Certidão de Regularidade do FGTS), perante o Instituto Nacional do Seguro Social (Certidão Negativa de Débito do INSS), perante a Fazenda Federal (Certidão Conjunta Negativa de Débitos relativos aos TRIBUTOS FEDERAIS e à DÍVIDA ATIVA DA UNIÃO), perante a Fazenda Estadual (Certidão Negativa de DÉBITO DO ESTADO), perante a Fazenda Municipal (Certidão Negativa de DÉBITO MUNICIPAL), e perante a Justiça do Trabalho;

19.5 Constatada qualquer incorreção na Nota Fiscal, bem como qualquer outra circunstância que desaconselhe o seu pagamento, o prazo para pagamento fluirá a partir da respectiva regularização.

20. DA FISCALIZAÇÃO E ACOMPANHAMENTO

20.1 A execução dos serviços deverá ser acompanhada e Fiscalizada por técnico da Secretaria de Infraestrutura do TJAM. A Fiscalização anotar em registro próprio, todas as ocorrências relacionadas com a execução do contrato, determinando o que for necessário à regularização das faltas ou defeitos observados;

20.2 As decisões e providências que ultrapassem a competência da Fiscalização deverão ser solicitadas aos seus superiores em tempo hábil para adoção das medidas convenientes;

20.3 À Fiscalização ficam assegurados os direitos de:

20.3.1 Exigir o cumprimento de todas as disposições firmadas nos documentos contratuais, examinar ou rejeitar qualquer material;

20.3.2 Solicitar o afastamento imediato do local dos serviços, de qualquer elemento da Contratada que venha a demonstrar conduta nociva ao bom andamento dos serviços e à Fiscalização, ou por incapacidade técnica, não podendo tal providência implicar em modificações de prazo ou de condições contratuais;

20.3.3 Impugnar os serviços que não satisfaçam tecnicamente as condições contratuais;

20.3.4 Acessar qualquer dependência em que se realizem os serviços, com a perfeita anuência da Contratada, que deverá facilitar a atuação da Fiscalização em oficinas, depósitos ou outra dependência onde se encontrem materiais destinados à execução dos serviços;

20.3.5 A Fiscalização deverá ser notificada, para seu conhecimento e aprovação do local de execução dos serviços sobre qualquer equipamento e/ou material a ser utilizado pela Contratada;

20.3.6 A presença da Fiscalização no local de fiscalização dos serviços não isentará nem diminuirá as responsabilidades da Contratada, pela perfeita execução dos serviços;

20.3.7 Ter acesso aos serviços em execução a qualquer momento, tanto para acompanhar o desenvolvimento dos trabalhos, como para exigir, eventualmente, a adequação dos serviços em execução às normas, e padrões a serem cumpridos;

20.3.8 Suspender os serviços por descumprimento de exigências estabelecidas em normas ou padrões e projetos. Poderá, também, autorizar seu prosseguimento, verificada a correção da falha que ocasionou a suspensão.

Manaus, data registrada no sistema

Rommel Pinheiro Akel

Secretário

SEINF / TJAM

Evelyn Guerra Xavier da Silva

Diretora

SEINF / DVOPROJ/ TJAM



Documento assinado eletronicamente por **ROMMEL PINHEIRO AKEL, Secretário(a)**, em 03/11/2021, às 17:21, conforme art. 1º, III, "b", da Lei 11.419/2006.

Documento assinado eletronicamente por **EVELYN GUERRA XAVIER DA SILVA, Diretor(a)**, em 03/11/2021, às 17:23, conforme art. 1º, III, "b", da Lei



11.419/2006.



A autenticidade do documento pode ser conferida no site https://sei.tjam.jus.br/sei/controlador_externo.php?acao=documento_conferir&id_orgao_acesso_externo=0 informando o código verificador **0362740** e o código CRC **87ADD206**.

2021/000013891-00

0362740v2



TRIBUNAL DE JUSTIÇA DO ESTADO DO AMAZONAS
Av. André Araújo, S/N - Bairro Aleixo - CEP 69060-000 - Manaus - AM - www.tjam.jus.br

ANEXO
ANEXO I - PLANILHA ORÇAMENTÁRIA SINTÉTICA

TRIBUNAL DE JUSTIÇA DO ESTADO DO AMAZONAS

SECRETARIA DE INFRAESTRUTURA

PLANILHA ORÇAMENTÁRIA SINTÉTICA

REFORMA DO FÓRUM DA COMARCA DE MAUÉS

BDI - 28,35%

ENCARGOS SOCIAIS DESONERADO: HORA – 83,22% MÊS – 46,59%

Item	Código	Banco	Descrição	Und	Quant.	Valor Unit	Total
1			ADMINISTRAÇÃO DA OBRA				75.866,28
1.1	93567	SINAPI	ENGENHEIRO CIVIL DE OBRA PLENO COM ENCARGOS COMPLEMENTARES	MES	3	15.946,44	47.839,32
1.2	93572	SINAPI	ENCARREGADO GERAL DE OBRAS COM ENCARGOS COMPLEMENTARES	MES	3	4.662,32	13.986,96
1.3	88326	SINAPI	VIGIA NOTURNO COM ENCARGOS COMPLEMENTARES	H	720	19,50	14.040,00
2			SERVIÇOS INICIAIS				36.146,10
2.1	74209/001	SINAPI	PLACA DE OBRA EM CHAPA DE ACO GALVANIZADO	m ²	6	299,35	1.796,10
2.2	TJAM/ CONST - 231	Próprio	MOBILIZAÇÃO E DESMOBILIZAÇÃO EM TRANSPORTE FLUVIAL	DIA	6	5.725,00	34.350,00

3			REMOÇÕES, RETIRADAS E DEMOLIÇÕES						26.808,99
3.1	97661	SINAPI	REMOÇÃO DE CABOS ELÉTRICOS, DE FORMA MANUAL, SEM REAPROVEITAMENTO. AF_12/2017	M	7000	0,50			3.500,00
3.2	97665	SINAPI	REMOÇÃO DE LUMINÁRIAS, DE FORMA MANUAL, SEM REAPROVEITAMENTO. AF_12/2017	UN	190	0,96			182,40
3.3	97644	SINAPI	REMOÇÃO DE PORTAS, DE FORMA MANUAL, SEM REAPROVEITAMENTO. AF_12/2017	m²	87,4	6,55			572,47
3.4	97640	SINAPI	REMOÇÃO DE FORROS DE DRYWALL, PVC E FIBROMINERAL, DE FORMA MANUAL, SEM REAPROVEITAMENTO. AF_12/2017	m²	944,15	1,37			1.293,48
3.4	97660	SINAPI	REMOÇÃO DE INTERRUPTORES/TOMADAS ELÉTRICAS, DE FORMA MANUAL, SEM REAPROVEITAMENTO. AF_12/2017	UN	180	0,50			90,00
3.5	97663	SINAPI	REMOÇÃO DE LOUÇAS, DE FORMA MANUAL, SEM REAPROVEITAMENTO. AF_12/2017	UN	20	8,66			173,20
3.6	97666	SINAPI	REMOÇÃO DE METAIS SANITÁRIOS, DE FORMA MANUAL, SEM REAPROVEITAMENTO. AF_12/2017	UN	20	6,31			126,20
3.7	72178	SINAPI	RETIRADA DE DIVISÓRIAS EM CHAPAS DE MADEIRA, COM MONTANTES METÁLICOS	m²	748,61	27,88			20.871,24
4			COBERTURA E PROTEÇÕES						103.303,47
4.1	98546	SINAPI	IMPERMEABILIZAÇÃO DE SUPERFÍCIE COM MANTA ASFÁLTICA, UMA CAMADA, INCLUSIVE APLICAÇÃO DE PRIMER ASFÁLTICO, E=3MM. AF_06/2018	m²	339,78	81,44			27.671,68
4.2	98569	SINAPI	PROTEÇÃO MECÂNICA DE SUPERFÍCIE HORIZONTAL COM ARGAMASSA DE CIMENTO E AREIA, TRAÇO 1:3, E=5CM. AF_06/2018	m²	339,78	73,63			25.018,00
4.3	TJAM/CONST-07	Próprio	REGULARIZAÇÃO DE SUPERFÍCIE HORIZONTAL E VERTICAL PARA IMPERMEABILIZAÇÃO COM ARGAMASSA PREPARADA COM CIMENTO E AREIA TRAÇO 1:3 , E= 2 CM	M²	339,78	24,01			8.158,11
4.4	91796	SINAPI	(COMPOSIÇÃO REPRESENTATIVA) DO SERVIÇO DE INSTALAÇÃO DE TUBO DE PVC, SÉRIE NORMAL, ESGOTO PREDIAL, DN 150 MM (INSTALADO EM SUB-COLETOR AÉREO), INCLUSIVE CONEXÕES, CORTES E FIXAÇÕES, PARA PRÉDIOS. AF_10/2015	M	195,48	52,68			10.297,88
4.5	89863	SINAPI	JUNÇÃO SIMPLES, PVC, SERIE NORMAL, ESGOTO PREDIAL, DN 150 X 150 MM, JUNTA ELÁSTICA, FORNECIDO E INSTALADO EM SUBCOLETOR AÉREO DE ESGOTO SANITÁRIO. AF_12/2014	UN	33	121,35			4.004,55
4.6	89590	SINAPI	JOELHO 90 GRAUS, PVC, SERIE R, ÁGUA PLUVIAL, DN 150 MM, JUNTA ELÁSTICA, FORNECIDO E INSTALADO EM CONDUTORES VERTICAIS DE ÁGUAS PLUVIAIS. AF_12/2014	UN	33	84,36			2.783,88

4.7	89591	SINAPI	JOELHO 45 GRAUS, PVC, SERIE R, ÁGUA PLUVIAL, DN 150 MM, JUNTA ELÁSTICA, FORNECIDO E INSTALADO EM CONDUTORES VERTICAIS DE ÁGUAS PLUVIAIS. AF_12/2014	UN	20	69,30	1.386,00
4.8	74166/001	SINAPI	CAIXA DE INSPEÇÃO EM CONCRETO PRÉ-MOLDADO DN 60CM COM TAMPA H=60CM - FORNECIMENTO E INSTALACAO	UN	12	239,25	2.871,00
4.9	93358	SINAPI	ESCAVAÇÃO MANUAL DE VALA COM PROFUNDIDADE MENOR OU IGUAL A 1,30 M. AF_03/2016	m³	19,45	61,83	1.202,59
4.10	96995	SINAPI	REATERRO MANUAL APILOADO COM SOQUETE. AF_10/2017	m³	19,45	37,49	729,18
4.11	94229	SINAPI	CALHA EM CHAPA DE AÇO GALVANIZADO NÚMERO 24, DESENVOLVIMENTO DE 100 CM, INCLUSO TRANSPORTE VERTICAL. AF_07/2019	M	145	132,28	19.180,60
5			REVESTIMENTO DE PAREDE				118.040,56
5.1	88489	SINAPI	APLICAÇÃO MANUAL DE PINTURA COM TINTA LÁTEX ACRÍLICA EM PAREDES, DUAS DEMÃOS. AF_06/2014	m²	2493,81	11,40	28.429,43
5.2	96131	SINAPI	APLICAÇÃO MANUAL DE MASSA ACRÍLICA EM PANOS DE FACHADA COM PRESENÇA DE VÃOS, DE EDIFÍCIOS DE MÚLTIPLOS PAVIMENTOS, DUAS DEMÃOS. AF_05/2017	m²	2493,81	16,95	42.270,07
5.3	TJAM/CONST - 576	Próprio	TRATAMENTO DE FISSURA E TRINCAS EM ALVENARIA COM REFORÇO TELA METÁLICA, CHAPISCO E REBOCO - FORN. E INST.	M²	171,69	95,47	16.391,24
5.4	79498/001	SINAPI	PINTURA A OLEO BRILHANTE SOBRE SUPERFICIE METALICA, UMA DEMA0 INCLUSO UMA DEMA0 DE FUNDO ANTICORROSIVO	m²	250	14,12	3.530,00
5.5	101743	SINAPI	PISO TÊXTIL (CARPETE) EM PLACA. AF_09/2020	m²	139,92	121,69	17.026,86
5.6	88426	SINAPI	APLICAÇÃO MANUAL DE PINTURA COM TINTA TEXTURIZADA ACRÍLICA EM PANOS CEGOS DE FACHADA (SEM PRESENÇA DE VÃOS) DE EDIFÍCIOS DE MÚLTIPLOS PAVIMENTOS, DUAS CORES. AF_06/2014	m²	701,28	14,82	10.392,96
6			PAREDES E PAINES				128.206,94
6.1	96368	SINAPI	PAREDE COM PLACAS DE GESSO ACARTONADO (DRYWALL), PARA USO INTERNO COM DUAS FACES DUPLAS E ESTRUTURA METÁLICA COM GUIAS DUPLAS, SEM VÃOS. AF_06/2017	m²	748,61	152,69	114.305,26
6.2	94225	SINAPI	ISOLAMENTO TERMOACÚSTICO COM LÃ MINERAL NA SUBCOBERTURA, INCLUSO TRANSPORTE VERTICAL. AF_07/2019	m²	748,61	18,57	13.901,68
7			APARELHOS E METAIS				23.957,35
7.1	TJAM0016	Próprio	ASSENTO SANITÁRIO ALMOFADADO	UND	17	100,37	1.706,29

7.2	86915	SINAPI	TORNEIRA CROMADA DE MESA, 1/2" OU 3/4", PARA LAVATÓRIO, PADRÃO MÉDIO - FORNECIMENTO E INSTALAÇÃO. AF_12/2013	UN	18	80,58	1.450,44
7.3	86932	SINAPI	VASO SANITÁRIO SIFONADO COM CAIXA ACOPLADA LOUÇA BRANCA - PADRÃO MÉDIO, INCLUSO ENGATE FLEXÍVEL EM METAL CROMADO, 1/2" X 40CM - FORNECIMENTO E INSTALAÇÃO. AF_12/2013	UN	15	373,07	5.596,05
7.4	74234/001	SINAPI	MICTORIO SIFONADO DE LOUCA BRANCA COM PERTENCES, COM REGISTRO DE PRESSAO 1/2" COM CANOPLA CROMADA ACABAMENTO SIMPLES E CONJUNTO PARA FIXACAO - FORNECIMENTO E INSTALACAO	UN	3	443,13	1.329,39
7.5	95472	SINAPI	VASO SANITARIO SIFONADO CONVENCIONAL PARA PCD SEM FURO FRONTAL COM LOUÇA BRANCA SEM ASSENTO, INCLUSO CONJUNTO DE LIGAÇÃO PARA BACIA SANITÁRIA AJUSTÁVEL - FORNECIMENTO E INSTALAÇÃO. AF_01/2020	UN	2	591,92	1.183,84
7.6	89971	SINAPI	KIT DE REGISTRO DE GAVETA BRUTO DE LATÃO ½", INCLUSIVE CONEXÕES, ROSCÁVEL, INSTALADO EM RAMAL DE ÁGUA FRIA - FORNECIMENTO E INSTALAÇÃO. AF_12/2014	UN	15	36,36	545,40
7.7	85005	SINAPI	ESPELHO CRISTAL, ESPESSURA 4MM, COM PARAFUSOS DE FIXACAO, SEM MOLDURA	m²	19	639,26	12.145,94
8			FORRO MINERAL				103.337,21
8.1	96115	SINAPI	FORRO DE FIBRA MINERAL, PARA AMBIENTES COMERCIAIS, INCLUSIVE ESTRUTURA DE FIXAÇÃO. AF_05/2017_P	m²	944,15	109,45	103.337,21
9			ESQUADRIAS				52.256,04
9.1	TJAM/CONST - 539	Próprio	PORTA DE MADEIRA COMPENSADA LISA, 80X210X3,5CM, 1 FOLHAS, INCLUSO ADUELA, ALIZAR E DOBRADIÇAS. AF_12/2019	un	39	836,63	32.628,57
9.2	TJAM - 00000001	Próprio	BARRA ANTIPANICO SIMPLES, COM FECHADURA LADO OPOSTO, CO00R CINZA - FORNECIMENTO E INSTALAÇÃO	UND	6	500,80	3.004,80
9.3	90847	SINAPI	KIT DE PORTA DE MADEIRA PARA PINTURA, SEMI-OCA (LEVE OU MÉDIA), PADRÃO MÉDIO, 60X210CM, ESPESSURA DE 3,5CM, ITENS INCLUSOS: DOBRADIÇAS, MONTAGEM E INSTALAÇÃO DO BATENTE, SEM FECHADURA - FORNECIMENTO E INSTALAÇÃO. AF_12/2019	UN	15	481,77	7.226,55
9.4	90842	SINAPI	KIT DE PORTA DE MADEIRA PARA PINTURA, SEMI-OCA (LEVE OU MÉDIA), PADRÃO MÉDIO, 70X210CM, ESPESSURA DE 3,5CM, ITENS INCLUSOS: DOBRADIÇAS, MONTAGEM E INSTALAÇÃO DO BATENTE, FECHADURA COM EXECUÇÃO DO FURO - FORNECIMENTO E INSTALAÇÃO. AF_12/2019	UN	2	587,13	1.174,26
9.5	TJAM/CONST	Próprio	PORTA DE MADEIRA COMPENSADA LISA 0,90X260X3,5CM, 1 FOLHAS, INCLUSO	un	4	1.043,16	4.172,64

	- 591		ADUELA, ALIZAR E DOBRADIÇAS. AF_12/2019					
9.6	90838	SINAPI	PORTA CORTA-FOGO 90X210X4CM - FORNECIMENTO E INSTALAÇÃO. AF_12/2019	UN	6	674,87	4.049,22	
10			INSTALAÇÕES ELÉTRICAS					173.364,84
10.1	TJAM/ELET -101	Próprio	LUMINARIA 62 X 62 COM 4 LAMP / TUB LED 9 - 10W FORN E INST.	UND	190	249,83	47.467,70	
10.2	TJAM/ELET - 02	Próprio	PONTO DE TOMADA DUPLA ATE 600 W / 2P+T 10A - FORN E INST.	UND	45	162,41	7.308,45	
10.3	TJAM/ELET - 01	Próprio	PONTO DE TOMADA SIMPLES ATE 600 W / 2P+T 10A - FORN E INST.	UND	80	148,55	11.884,00	
10.4	TJAM/ELET - 27	Próprio	PONTO DE ILUMINAÇÃO (MONO/ BIFASICO)+ TERRA - FORN E INST.	UND	190	90,78	17.248,20	
10.5	TJAM/DVITIC	Próprio	PONTO DE LÓGICA / TELEFONIA - FORNECIMENTO E INSTALAÇÃO	UND	80	275,42	22.033,60	
10.6	TJAM/ELET - 33	Próprio	PERFILADO 38X38MM SOBRE FORRO INCLUINDO ACESSÓRIOS DE FIXAÇÃO - FORN E INST.	M	450	58,59	26.365,50	
10.7	TJAM/ELET - 56	Próprio	ELETROCALHA METÁLICA 200X100MM E ACESSÓRIOS DE FIXAÇÃO	m	105	51,86	5.445,30	
10.8	TJAM/ELET - 24	Próprio	CANALETA PVC - ELETRICA + LÓGICA - 100 X 50 MM - FORN E INST.	m	560	48,29	27.042,40	
10.9	101881	SINAPI	QUADRO DE DISTRIBUIÇÃO DE ENERGIA EM CHAPA DE AÇO GALVANIZADO, DE EMBUTIR, COM BARRAMENTO TRIFÁSICO, PARA 40 DISJUNTORES DIN 100A - FORNECIMENTO E INSTALAÇÃO. AF_10/2020	UN	4	842,05	3.368,20	
10.10	93654	SINAPI	DISJUNTOR MONOPOLAR TIPO DIN, CORRENTE NOMINAL DE 16A - FORNECIMENTO E INSTALAÇÃO. AF_10/2020	UN	30	10,98	329,40	
10.11	93655	SINAPI	DISJUNTOR MONOPOLAR TIPO DIN, CORRENTE NOMINAL DE 20A - FORNECIMENTO E INSTALAÇÃO. AF_10/2020	UN	50	11,91	595,50	
10.12	93663	SINAPI	DISJUNTOR BIPOLAR TIPO DIN, CORRENTE NOMINAL DE 25A - FORNECIMENTO E INSTALAÇÃO. AF_10/2020	UN	25	55,53	1.388,25	
10.13	93656	SINAPI	DISJUNTOR MONOPOLAR TIPO DIN, CORRENTE NOMINAL DE 25A - FORNECIMENTO E INSTALAÇÃO. AF_10/2020	UN	10	11,91	119,10	
10.14	TJAM/ELET - 40	Próprio	DPS 20kA - FORN E INST.	UND	16	76,13	1.218,08	
10.15	101895	SINAPI	DISJUNTOR TERMOMAGNÉTICO TRIPOLAR , CORRENTE NOMINAL DE 125A - FORNECIMENTO E INSTALAÇÃO. AF_10/2020	UN	4	387,79	1.551,16	
11			REVESTIMENTO DE PISO					33.822,70

11.1	74245/001	SINAPI	PINTURA ACRILICA EM PISO CIMENTADO DUAS DEMAOS	m ²	1250	13,21	16.512,50
11.2	84665	SINAPI	PINTURA ACRILICA PARA SINALIZAÇÃO HORIZONTAL EM PISO CIMENTADO	m ²	200	18,26	3.652,00
11.3	98671	SINAPI	PISO EM GRANITO APLICADO EM AMBIENTES INTERNOS. AF_06/2018	m ²	10	305,54	3.055,40
11.4	TJAM/CONST - 80	Próprio	REJUNTAMENTO COM ARGAMASSA PRÉ FABRICADA	M ²	944,15	11,23	10.602,80
12			REVESTIMENTO DA FACHADA				21.372,00
12.1	84125	SINAPI	LIMPEZA DE REVESTIMENTO EM PAREDE C/ SOLUCAO DE ACIDO MURIATICO/AMONIA	m ²	1090,4	7,51	8.188,90
12.2	TJAM/CONST - 80	Próprio	REJUNTAMENTO COM ARGAMASSA PRÉ FABRICADA	M ²	450	11,23	5.053,50
12.3	97063	SINAPI	MONTAGEM E DESMONTAGEM DE ANDAIME MODULAR FACHADEIRO, COM PISO METÁLICO, PARA EDIFICAÇÕES COM MÚLTIPLOS PAVIMENTOS (EXCLUSIVE ANDAIME E LIMPEZA). AF_11/2017	m ²	120	9,19	1.102,80
12.4	87243	SINAPI	REVESTIMENTO CERÂMICO PARA PAREDES EXTERNAS EM PASTILHAS DE PORCELANA 5 X 5 CM (PLACAS DE 30 X 30 CM), ALINHADAS A PRUMO, APLICADO EM PANOS SEM VÃOS. AF_06/2014	m ²	40	175,67	7.026,80
13			COMBATE À INCÊNDIO				4.851,60
13.1	72553	SINAPI	EXTINTOR DE PQS 4KG - FORNECIMENTO E INSTALACAO	UN	15	146,05	2.190,75
13.2	83635	SINAPI	EXTINTOR INCENDIO TP PO QUIMICO 6KG - FORNECIMENTO E INSTALACAO	UN	15	177,39	2.660,85
14			RODAPE				48.551,58
14.1	TJAM/CONST - 560	Próprio	RODAPÉ EM PU SANTA LUZIA, COM 10CM DE ALTURA	m	783,09	62,00	48.551,58
15			MANUTENÇÃO CONDICIONADORES DE ARES				24.671,07
15.1	TJAM0044	Próprio	RETIRADA DE AR CONDICIONADO	UND	25	167,10	4.177,50
15.2	TJAM/ELET - 86	Próprio	INSTALAÇÃO DE CONDENSADORA DE AR CONDICIONADO SPLIT DE 12000 A 18000 BTUS ATE 15,00 METROS DE DISTANCIA	UND	18	702,14	12.638,52
15.3	TJAM/ELET - 87	Próprio	INSTALAÇÃO DE CONDENSADORA DE AR CONDICIONADO SPLIT DE 24000 A 36000 BTUS ATE 15,00 METROS DE DISTANCIA	UND	7	1.122,15	7.855,05

16		SERVIÇOS FINAIS				10.199,93	
16.1	84124	SINAPI	LETRA DE ACO INOX NO22 ALT=20CM FORNECIMENTO E COLOCACAO	UN	60	93,56	5.613,60
16.2	TJAM/CONST - 155	Próprio	MASTRO PARA BANDEIRAS COM 3 METROS - INCLUSIVE BASE DE CONCRETO E PINTURA DE ACABAMENTO + ZARCAO	UND	1	363,04	363,04
16.3	TJAM/CONST - 252	Próprio	BRASÃO EM CHAPA DE AÇO GALVANIZADO PADRÃO TRIBUNAL DE JUSTIÇA - FORNECIMENTO E INSTALAÇÃO	UN	1	2.020,59	2.020,59
16.4	TJAM/CONST - 154	Próprio	PLACA DE INAUGURAÇÃO	UND	2	1.101,35	2.202,70
17		LIMPEZA FINAL DA OBRA				9.880,84	
17.1	9537	SINAPI	LIMPEZA FINAL DA OBRA	m²	1195,37	2,41	2.880,84
17.2	TJAM/CONST - 75	Próprio	CAIXA COLETORA	UND	20	350,00	7.000,00
TOTAL						994.637,50	
BENEFÍCIOS E DESPESAS INDIRETAS (BDI – 28,35%)						281.979,73	
TOTAL GERAL COM BDI						1.276.617,23	

Tabela de referência de preço: - SINAPI - SISTEMA NACIONAL DE PESQUISA DE CUSTOS E ÍNDICES DA CONSTRUÇÃO CIVIL – 06/2021.

Declaro que os quantitativos e os custos relativos a esta planilha orçamentária, estão compatíveis com o projeto de engenharia e com custos dos sistemas: SINAPI, Pesquisa de Mercado e composições TJAM, respectivamente.

Manaus, data registrada no sistema

Rommel Pinheiro Akel

Secretário de Infraestrutura

SEINF / TJAM

Evelyn Guerra Xavier da Silva

Diretora de Obras e Projetos

SEINF/DVOPROJ/TJAM

Documento assinado eletronicamente por **ROMMEL PINHEIRO AKEL**, Secretário(a), em 03/11/2021, às 17:21, conforme art. 1º, III, "b", da Lei 11.419/2006.



Documento assinado eletronicamente por **EVELYN GUERRA XAVIER DA SILVA, Diretor(a)**, em 03/11/2021, às 17:23, conforme art. 1º, III, "b", da Lei 11.419/2006.



A autenticidade do documento pode ser conferida no site https://sei.tjam.jus.br/sei/controlador_externo.php?acao=documento_conferir&id_orgao_acesso_externo=0 informando o código verificador **0362922** e o código CRC **A8C68D78**.



TRIBUNAL DE JUSTIÇA DO ESTADO DO AMAZONAS
Av. André Araújo, S/N - Bairro Aleixo - CEP 69060-000 - Manaus - AM - www.tjam.jus.br

ANEXO
ANEXO II – PLANILHA ORÇAMENTÁRIA ANALÍTICA

TRIBUNAL DE JUSTIÇA DO ESTADO DO AMAZONAS

SECRETARIA DE INFRAESTRUTURA

PLANILHA ORÇAMENTÁRIA ANALÍTICA

REFORMA DO FÓRUM DA COMARCA DE MAUÉS

BDI - 28,35%

ENCARGOS SOCIAIS DESONERADO: HORA – 83,22% MÊS – 46,59%

TRIBUNAL DE JUSTIÇA DO ESTADO DO AMAZONAS								
SECRETARIA DE INFRAESTRUTURA								
PLANILHA ORÇAMENTÁRIA ANALÍTICA								
REFORMA DO FÓRUM DA COMARCA DE MAUÉS								
BDI - 28,35%								
ENCARGOS SOCIAIS DESONERADO: HORA – 83,22% MÊS – 46,59%								
1	ADMINISTRAÇÃO DA OBRA							75.866,28
1.1	Código	Banco	Descrição	Tipo	Und	Quant.	Valor Unit	Total
Composição	93567	SINAPI	ENGENHEIRO CIVIL DE OBRA PLENO COM ENCARGOS COMPLEMENTARES	SEDI - SERVIÇOS DIVERSOS	MES	1,0000000	15.946,44	15.946,44
Composição Auxiliar	95417	SINAPI	CURSO DE CAPACITAÇÃO PARA ENGENHEIRO CIVIL DE OBRA PLENO (ENCARGOS COMPLEMENTARES) - MENSALISTA	SEDI - SERVIÇOS DIVERSOS	MES	1,0000000	126,36	126,36
Insumo	00043498	SINAPI	EPI - FAMILIA ENGENHEIRO CIVIL - MENSALISTA (ENCARGOS COMPLEMENTARES - COLETADO CAIXA)	Equipamento	MES	1,0000000	103,22	103,22
Insumo	00040813	SINAPI	ENGENHEIRO CIVIL DE OBRA PLENO (MENSALISTA)	Mão de Obra	MES	1,0000000	15.600,43	15.600,43

Insumo	00040863	SINAPI	EXAMES - MENSALISTA (COLETADO CAIXA)	Material	MES	1,0000000	103,70	103,70
Insumo	00043474	SINAPI	FERRAMENTAS - FAMILIA ENGENHEIRO CIVIL - MENSALISTA (ENCARGOS COMPLEMENTARES - COLETADO CAIXA)	Equipamento	MES	1,0000000	1,60	1,60
Insumo	00040864	SINAPI	SEGURO - MENSALISTA (COLETADO CAIXA)	Material	MES	1,0000000	11,13	11,13
1.2	Código	Banco	Descrição	Tipo	Und	Quant.	Valor Unit	Total
Composição	93572	SINAPI	ENCARREGADO GERAL DE OBRAS COM ENCARGOS COMPLEMENTARES	SEDI - SERVIÇOS DIVERSOS	MES	1,0000000	4.662,32	4.662,32
Composição Auxiliar	95422	SINAPI	CURSO DE CAPACITAÇÃO PARA ENCARREGADO GERAL DE OBRAS (ENCARGOS COMPLEMENTARES) - MENSALISTA	SEDI - SERVIÇOS DIVERSOS	MES	1,0000000	49,94	49,94
Insumo	00040818	SINAPI	ENCARREGADO GERAL DE OBRAS (MENSALISTA)	Mão de Obra	MES	1,0000000	4.305,34	4.305,34
Insumo	00043499	SINAPI	EPI - FAMILIA ENCARREGADO GERAL - HORISTA (ENCARGOS COMPLEMENTARES - COLETADO CAIXA)	Equipamento	MES	1,0000000	177,24	177,24
Insumo	00040863	SINAPI	EXAMES - MENSALISTA (COLETADO CAIXA)	Material	MES	1,0000000	103,70	103,70
Insumo	00043475	SINAPI	FERRAMENTAS - FAMILIA ENCARREGADO GERAL - HORISTA (ENCARGOS COMPLEMENTARES - COLETADO CAIXA)	Equipamento	MES	1,0000000	14,97	14,97
Insumo	00040864	SINAPI	SEGURO - MENSALISTA (COLETADO CAIXA)	Material	MES	1,0000000	11,13	11,13
1.3	Código	Banco	Descrição	Tipo	Und	Quant.	Valor Unit	Total
Composição	88326	SINAPI	VIGIA NOTURNO COM ENCARGOS COMPLEMENTARES	SEDI - SERVIÇOS DIVERSOS	H	1,0000000	19,50	19,50

Composição Auxiliar	95388	SINAPI	CURSO DE CAPACITAÇÃO PARA VIGIA NOTURNO (ENCARGOS COMPLEMENTARES) - HORISTA	SEDI - SERVIÇOS DIVERSOS	H	1,0000000	0,04	0,04
Insumo	00037370	SINAPI	ALIMENTACAO - HORISTA (COLETADO CAIXA)	Outros	H	1,0000000	3,18	3,18
Insumo	00043491	SINAPI	EPI - FAMILIA SERVENTE - HORISTA (ENCARGOS COMPLEMENTARES - COLETADO CAIXA)	Equipamento	H	1,0000000	1,01	1,01
Insumo	00043467	SINAPI	FERRAMENTAS - FAMILIA SERVENTE - HORISTA (ENCARGOS COMPLEMENTARES - COLETADO CAIXA)	Equipamento	H	1,0000000	0,41	0,41
Insumo	00037372	SINAPI	EXAMES - HORISTA (COLETADO CAIXA)	Outros	H	1,0000000	0,55	0,55
Insumo	00037373	SINAPI	SEGURO - HORISTA (COLETADO CAIXA)	Taxas	H	1,0000000	0,06	0,06
Insumo	00037371	SINAPI	TRANSPORTE - HORISTA (COLETADO CAIXA)	Serviços	H	1,0000000	1,04	1,04
Insumo	00041776	SINAPI	VIGIA NOTURNO, HORA EFETIVAMENTE TRABALHADA DE 22 H AS 5 H (COM ADICIONAL NOTURNO)	Mão de Obra	H	1,0000000	13,21	13,21
2			SERVIÇOS INICIAIS					36.146,10
2.1	Código	Banco	Descrição	Tipo	Und	Quant.	Valor Unit	Total
Composição	74209/001	SINAPI	PLACA DE OBRA EM CHAPA DE ACO GALVANIZADO	CANT - CANTEIRO DE OBRAS	m²	1,0000000	299,35	299,35
Composição Auxiliar	94962	SINAPI	CONCRETO MAGRO PARA LASTRO, TRAÇO 1:4,5:4,5 (CIMENTO/ AREIA MÉDIA/ BRITA 1) - PREPARO MECÂNICO COM BETONEIRA 400 L. AF_07/2016	FUES - FUNDAÇÕES E ESTRUTURAS	m³	0,0100000	411,45	4,11
Composição Auxiliar	88262	SINAPI	CARPINTEIRO DE FORMAS COM ENCARGOS COMPLEMENTARES	SEDI - SERVIÇOS DIVERSOS	H	1,0000000	18,85	18,85

Composição Auxiliar	88316	SINAPI	SERVENTE COM ENCARGOS COMPLEMENTARES	SEDI - SERVIÇOS DIVERSOS	H	2,0000000	15,63	31,26
Insumo	00004813	SINAPI	PLACA DE OBRA (PARA CONSTRUCAO CIVIL) EM CHAPA GALVANIZADA *N. 22*, DE *2,0 X 1,125* M	Material	m²	1,0000000	225,00	225,00
Insumo	00004491	SINAPI	PONTALETE DE MADEIRA NAO APARELHADA *7,5 X 7,5* CM (3 X 3 ") PINUS, MISTA OU EQUIVALENTE DA REGIAO	Material	M	4,0000000	3,52	14,08
Insumo	00005075	SINAPI	PREGO DE ACO POLIDO COM CABECA 18 X 30 (2 3/4 X 10)	Material	KG	0,1100000	15,51	1,70
Insumo	00004417	SINAPI	SARRAFO DE MADEIRA NAO APARELHADA *2,5 X 7* CM, MACARANDUBA, ANGELIM OU EQUIVALENTE DA REGIAO	Material	M	1,0000000	4,35	4,35
2.2	Código	Banco	Descrição	Tipo	Und	Quant.	Valor Unit	Total
Composição	TJAM/ CONST - 231	Próprio	MOBILIZAÇÃO E DESMOBILIZAÇÃO EM TRANSPORTE FLUVIAL	TRAN - TRANSPORTES, CARGAS E DESCARGAS	DIA	1,0000000	5.725,00	5.725,00
Insumo	TRANSFLUV001	Próprio	TRANSPORTE FLUVIAL EM BALSA COM CAPACIDADE ATÉ 1.000 T	Serviços	DIA	1,0000000	5.725,00	5.725,00
3			REMOÇÕES, RETIRADAS E DEMOLIÇÕES					26.808,99
3.1	Código	Banco	Descrição	Tipo	Und	Quant.	Valor Unit	Total
Composição	97661	SINAPI	REMOÇÃO DE CABOS ELÉTRICOS, DE FORMA MANUAL, SEM REAPROVEITAMENTO. AF_12/2017	SERP - SERVIÇOS PRELIMINARES	M	1,0000000	0,50	0,50
Composição Auxiliar	88264	SINAPI	ELETRICISTA COM ENCARGOS COMPLEMENTARES	SEDI - SERVIÇOS DIVERSOS	H	0,0096000	22,19	0,21
Composição Auxiliar	88316	SINAPI	SERVENTE COM ENCARGOS COMPLEMENTARES	SEDI - SERVIÇOS DIVERSOS	H	0,0188000	15,63	0,29

3.2	Código	Banco	Descrição	Tipo	Und	Quant.	Valor Unit	Total
Composição	97665	SINAPI	REMOÇÃO DE LUMINÁRIAS, DE FORMA MANUAL, SEM REAPROVEITAMENTO. AF_12/2017	SERP - SERVIÇOS PRELIMINARES	UN	1,0000000	0,96	0,96
Composição Auxiliar	88264	SINAPI	ELETRICISTA COM ENCARGOS COMPLEMENTARES	SEDI - SERVIÇOS DIVERSOS	H	0,0183000	22,19	0,40
Composição Auxiliar	88316	SINAPI	SERVENTE COM ENCARGOS COMPLEMENTARES	SEDI - SERVIÇOS DIVERSOS	H	0,0359000	15,63	0,56
3.3	Código	Banco	Descrição	Tipo	Und	Quant.	Valor Unit	Total
Composição	97644	SINAPI	REMOÇÃO DE PORTAS, DE FORMA MANUAL, SEM REAPROVEITAMENTO. AF_12/2017	SERP - SERVIÇOS PRELIMINARES	m²	1,0000000	6,55	6,55
Composição Auxiliar	88309	SINAPI	PEDREIRO COM ENCARGOS COMPLEMENTARES	SEDI - SERVIÇOS DIVERSOS	H	0,1315000	19,17	2,52
Composição Auxiliar	88316	SINAPI	SERVENTE COM ENCARGOS COMPLEMENTARES	SEDI - SERVIÇOS DIVERSOS	H	0,2582000	15,63	4,03
3.4	Código	Banco	Descrição	Tipo	Und	Quant.	Valor Unit	Total
Composição	97640	SINAPI	REMOÇÃO DE FORROS DE DRYWALL, PVC E FIBROMINERAL, DE FORMA MANUAL, SEM REAPROVEITAMENTO. AF_12/2017	SERP - SERVIÇOS PRELIMINARES	m²	1,0000000	1,37	1,37
Composição Auxiliar	88278	SINAPI	MONTADOR DE ESTRUTURA METÁLICA COM ENCARGOS COMPLEMENTARES	SEDI - SERVIÇOS DIVERSOS	H	0,0258000	22,67	0,58
Composição Auxiliar	88316	SINAPI	SERVENTE COM ENCARGOS COMPLEMENTARES	SEDI - SERVIÇOS DIVERSOS	H	0,0507000	15,63	0,79
3.4	Código	Banco	Descrição	Tipo	Und	Quant.	Valor Unit	Total
Composição	97660	SINAPI	REMOÇÃO DE INTERRUPTORES/TOMADAS	SERP - SERVIÇOS PRELIMINARES	UN	1,0000000	0,50	0,50

			ELÉTRICAS, DE FORMA MANUAL, SEM REAPROVEITAMENTO. AF_12/2017						
Composição Auxiliar	88264	SINAPI	ELETRICISTA COM ENCARGOS COMPLEMENTARES	SEDI - SERVIÇOS DIVERSOS	H	0,0095000	22,19	0,21	
Composição Auxiliar	88316	SINAPI	SERVENTE COM ENCARGOS COMPLEMENTARES	SEDI - SERVIÇOS DIVERSOS	H	0,0187000	15,63	0,29	
3.5	Código	Banco	Descrição	Tipo	Und	Quant.	Valor Unit	Total	
Composição	97663	SINAPI	REMOÇÃO DE LOUÇAS, DE FORMA MANUAL, SEM REAPROVEITAMENTO. AF_12/2017	SERP - SERVIÇOS PRELIMINARES	UN	1,0000000	8,66	8,66	
Composição Auxiliar	88267	SINAPI	ENCANADOR OU BOMBEIRO HIDRÁULICO COM ENCARGOS COMPLEMENTARES	SEDI - SERVIÇOS DIVERSOS	H	0,1755000	18,69	3,28	
Composição Auxiliar	88316	SINAPI	SERVENTE COM ENCARGOS COMPLEMENTARES	SEDI - SERVIÇOS DIVERSOS	H	0,3448000	15,63	5,38	
3.6	Código	Banco	Descrição	Tipo	Und	Quant.	Valor Unit	Total	
Composição	97666	SINAPI	REMOÇÃO DE METAIS SANITÁRIOS, DE FORMA MANUAL, SEM REAPROVEITAMENTO. AF_12/2017	SERP - SERVIÇOS PRELIMINARES	UN	1,0000000	6,31	6,31	
Composição Auxiliar	88267	SINAPI	ENCANADOR OU BOMBEIRO HIDRÁULICO COM ENCARGOS COMPLEMENTARES	SEDI - SERVIÇOS DIVERSOS	H	0,1280000	18,69	2,39	
Composição Auxiliar	88316	SINAPI	SERVENTE COM ENCARGOS COMPLEMENTARES	SEDI - SERVIÇOS DIVERSOS	H	0,2514000	15,63	3,92	
3.7	Código	Banco	Descrição	Tipo	Und	Quant.	Valor Unit	Total	
Composição	72178	SINAPI	RETIRADA DE DIVISORIAS EM CHAPAS DE MADEIRA, COM MONTANTES METALICOS	PARE - PAREDES/PAINEIS	m²	1,0000000	27,88	27,88	
Composição	88261	SINAPI	CARPINTEIRO DE ESQUADRIA	SEDI - SERVIÇOS DIVERSOS	H	1,2000000	23,24	27,88	

Auxiliar		COM ENCARGOS COMPLEMENTARES							
4		COBERTURA E PROTEÇÕES							103.303,47
4.1	Código	Banco	Descrição	Tipo	Und	Quant.	Valor Unit	Total	
Composição	98546	SINAPI	IMPERMEABILIZAÇÃO DE SUPERFÍCIE COM MANTA ASFÁLTICA, UMA CAMADA, INCLUSIVE APLICAÇÃO DE PRIMER ASFÁLTICO, E=3MM. AF_06/2018	IMPE - IMPERMEABILIZAÇÕES E PROTEÇÕES DIVERSAS	m²	1,0000000	81,44	81,44	
Composição Auxiliar	88243	SINAPI	AJUDANTE ESPECIALIZADO COM ENCARGOS COMPLEMENTARES	SEDI - SERVIÇOS DIVERSOS	H	0,1920000	18,34	3,52	
Composição Auxiliar	88270	SINAPI	IMPERMEABILIZADOR COM ENCARGOS COMPLEMENTARES	SEDI - SERVIÇOS DIVERSOS	H	0,9480000	19,17	18,17	
Insumo	00004226	SINAPI	GAS DE COZINHA - GLP	Material	KG	0,2600000	7,17	1,86	
Insumo	00004014	SINAPI	MANTA ASFALTICA ELASTOMERICA EM POLIESTER 3 MM, TIPO III, CLASSE B, ACABAMENTO PP (NBR 9952)	Material	m²	1,1250000	42,18	47,45	
Insumo	00000511	SINAPI	PRIMER PARA MANTA ASFALTICA A BASE DE ASFALTO MODIFICADO DILUIDO EM SOLVENTE, APLICACAO A FRIO	Material	L	0,6150000	16,98	10,44	
4.2	Código	Banco	Descrição	Tipo	Und	Quant.	Valor Unit	Total	
Composição	98569	SINAPI	PROTEÇÃO MECÂNICA DE SUPERFÍCIE HORIZONTAL COM ARGAMASSA DE CIMENTO E AREIA, TRAÇO 1:3, E=5CM. AF_06/2018	IMPE - IMPERMEABILIZAÇÕES E PROTEÇÕES DIVERSAS	m²	1,0000000	73,63	73,63	
Composição Auxiliar	87372	SINAPI	ARGAMASSA TRAÇO 1:3 (CIMENTO E AREIA MÉDIA)	SEDI - SERVIÇOS DIVERSOS	m³	0,0540000	861,96	46,54	

Composição Auxiliar	88309	SINAPI	PARA CONTRAPISO, PREPARO MANUAL. AF_06/2014 PEDREIRO COM ENCARGOS COMPLEMENTARES	SEDI - SERVIÇOS DIVERSOS	H	1,1380000	19,17	21,81
Composição Auxiliar	88316	SINAPI	SERVENTE COM ENCARGOS COMPLEMENTARES	SEDI - SERVIÇOS DIVERSOS	H	0,2300000	15,63	3,59
Insumo	00038365	SINAPI	CAMADA SEPARADORA DE FILME DE POLIETILENO 20 A 25 MICRA	Material	m ²	1,0400000	1,63	1,69

4.3	Código	Banco	Descrição	Tipo	Und	Quant.	Valor Unit	Total
Composição	TJAM/CONST-07	Próprio	REGULARIZAÇÃO DE SUPERFÍCIE HORIZONTAL E VERTICAL PARA IMPERMEABILIZAÇÃO COM ARGAMASSA PREPARADA COM CIMENTO E AREIA TRAÇO 1:3 , E= 2 CM	PISO - PISOS	M ²	1,0000000	24,01	24,01
Composição Auxiliar	88316	SINAPI	SERVENTE COM ENCARGOS COMPLEMENTARES	SEDI - SERVIÇOS DIVERSOS	H	0,4300000	15,63	6,72
Composição Auxiliar	88309	SINAPI	PEDREIRO COM ENCARGOS COMPLEMENTARES	SEDI - SERVIÇOS DIVERSOS	H	0,5000000	19,17	9,58
Insumo	00000370	SINAPI	AREIA MEDIA - POSTO JAZIDA/FORNECEDOR (RETIRADO NA JAZIDA, SEM TRANSPORTE)	Material	m ³	0,0155000	75,00	1,16
Insumo	00001379	SINAPI	CIMENTO PORTLAND COMPOSTO CP II-32	Material	KG	6,3000000	1,04	6,55

4.4	Código	Banco	Descrição	Tipo	Und	Quant.	Valor Unit	Total
Composição	91796	SINAPI	(COMPOSIÇÃO REPRESENTATIVA) DO SERVIÇO DE INSTALAÇÃO DE TUBO DE PVC, SÉRIE NORMAL, ESGOTO PREDIAL, DN 150 MM (INSTALADO EM SUB-COLETOR AÉREO), INCLUSIVE CONEXÕES, CORTES E	INHI - INSTALAÇÕES HIDROSANITÁRIAS	M	1,0000000	52,68	52,68

Composição Auxiliar	89849	SINAPI	FIXAÇÕES, PARA PRÉDIOS. AF_10/2015 TUBO PVC, SERIE NORMAL, ESGOTO PREDIAL, DN 150 MM, FORNECIDO E INSTALADO EM SUBCOLETOR AÉREO DE ESGOTO SANITÁRIO. AF_12/2014	INHI - INSTALAÇÕES HIDROS SANITÁRIAS	M	1,0000000	40,53	40,53
Composição Auxiliar	89855	SINAPI	JOELHO 45 GRAUS, PVC, SERIE NORMAL, ESGOTO PREDIAL, DN 150 MM, JUNTA ELÁSTICA, FORNECIDO E INSTALADO EM SUBCOLETOR AÉREO DE ESGOTO SANITÁRIO. AF_12/2014	INHI - INSTALAÇÕES HIDROS SANITÁRIAS	UN	0,0111000	57,44	0,63
Composição Auxiliar	90438	SINAPI	FURO EM ALVENARIA PARA DIÂMETROS MAIORES QUE 75 MM. AF_05/2015	INHI - INSTALAÇÕES HIDROS SANITÁRIAS	UN	0,0896000	36,14	3,23
Composição Auxiliar	91189	SINAPI	CHUMBAMENTO PONTUAL DE ABERTURA EM LAJE COM PASSAGEM DE MAIS DE 1 TUBO DE DIAMETRO EQUIVALENTE IGUAL À 50 MM. AF_05/2015	INHI - INSTALAÇÕES HIDROS SANITÁRIAS	UN	0,1715000	46,02	7,89
Composição Auxiliar	91192	SINAPI	CHUMBAMENTO PONTUAL EM PASSAGEM DE TUBO COM DIÂMETRO MAIOR QUE 75 MM. AF_05/2015	INHI - INSTALAÇÕES HIDROS SANITÁRIAS	UN	0,0896000	4,56	0,40
4.5	Código	Banco	Descrição	Tipo	Und	Quant.	Valor Unit	Total
Composição	89863	SINAPI	JUNÇÃO SIMPLES, PVC, SERIE NORMAL, ESGOTO PREDIAL, DN 150 X 150 MM, JUNTA ELÁSTICA, FORNECIDO E INSTALADO EM SUBCOLETOR AÉREO DE ESGOTO SANITÁRIO. AF_12/2014	INHI - INSTALAÇÕES HIDROS SANITÁRIAS	UN	1,0000000	121,35	121,35
Composição Auxiliar	88248	SINAPI	AUXILIAR DE ENCANADOR OU BOMBEIRO HIDRÁULICO COM ENCARGOS COMPLEMENTARES	SEDI - SERVIÇOS DIVERSOS	H	0,4400000	14,96	6,58

Composição Auxiliar	88267	SINAPI	ENCANADOR OU BOMBEIRO HIDRÁULICO COM ENCARGOS COMPLEMENTARES ANEL BORRACHA, PARA TUBO	SEDI - SERVIÇOS DIVERSOS	H	0,4400000	18,69	8,22
Insumo	00000305	SINAPI	PVC, REDE COLETOR ESGOTO, DN 150 MM (NBR 7362)	Material	UN	2,0000000	8,35	16,70
Insumo	00020136	SINAPI	JUNCAO SIMPLES, PVC LEVE, 150 MM, PARA ESGOTO PREDIAL	Material	UN	1,0000000	86,91	86,91
Insumo	00020078	SINAPI	PASTA LUBRIFICANTE PARA TUBOS E CONEXOES COM JUNTA ELASTICA (USO EM PVC, ACO, POLIETILENO E OUTROS) (DE *400* G)	Material	UN	0,1400000	21,07	2,94
4.6	Código	Banco	Descrição	Tipo	Und	Quant.	Valor Unit	Total
Composição	89590	SINAPI	JOELHO 90 GRAUS, PVC, SERIE R, ÁGUA PLUVIAL, DN 150 MM, JUNTA ELÁSTICA, FORNECIDO E INSTALADO EM CONDUTORES VERTICAIS DE ÁGUAS PLUVIAIS. AF_12/2014	INHI - INSTALAÇÕES HIDROSANITÁRIAS	UN	1,0000000	84,36	84,36
Composição Auxiliar	88248	SINAPI	AUXILIAR DE ENCANADOR OU BOMBEIRO HIDRÁULICO COM ENCARGOS COMPLEMENTARES	SEDI - SERVIÇOS DIVERSOS	H	0,1700000	14,96	2,54
Composição Auxiliar	88267	SINAPI	ENCANADOR OU BOMBEIRO HIDRÁULICO COM ENCARGOS COMPLEMENTARES ANEL BORRACHA, DN 150 MM, PARA TUBO SERIE REFORCADA	SEDI - SERVIÇOS DIVERSOS	H	0,1700000	18,69	3,17
Insumo	00000300	SINAPI	ESGOTO PREDIAL	Material	UN	1,0000000	9,87	9,87
Insumo	00020158	SINAPI	JOELHO, PVC SERIE R, 90 GRAUS, DN 150 MM, PARA ESGOTO OU AGUAS PLUVIAIS PREDIAIS	Material	UN	1,0000000	67,31	67,31
Insumo	00020078	SINAPI	PASTA LUBRIFICANTE PARA TUBOS E CONEXOES COM JUNTA ELASTICA (USO EM PVC,	Material	UN	0,0700000	21,07	1,47

ACO, POLIETILENO E OUTROS)
(DE *400* G)

4.7	Código	Banco	Descrição	Tipo	Und	Quant.	Valor Unit	Total
Composição	89591	SINAPI	JOELHO 45 GRAUS, PVC, SERIE R, ÁGUA PLUVIAL, DN 150 MM, JUNTA ELÁSTICA, FORNECIDO E INSTALADO EM CONDUTORES VERTICAIS DE ÁGUAS PLUVIAIS. AF_12/2014	INHI - INSTALAÇÕES HIDROSANITÁRIAS	UN	1,0000000	69,30	69,30
Composição Auxiliar	88248	SINAPI	AUXILIAR DE ENCANADOR OU BOMBEIRO HIDRÁULICO COM ENCARGOS COMPLEMENTARES	SEDI - SERVIÇOS DIVERSOS	H	0,1700000	14,96	2,54
Composição Auxiliar	88267	SINAPI	ENCANADOR OU BOMBEIRO HIDRÁULICO COM ENCARGOS COMPLEMENTARES	SEDI - SERVIÇOS DIVERSOS	H	0,1700000	18,69	3,17
Insumo	00000300	SINAPI	ANEL BORRACHA, DN 150 MM, PARA TUBO SERIE REFORCADA ESGOTO PREDIAL	Material	UN	1,0000000	9,87	9,87
Insumo	00020152	SINAPI	JOELHO, PVC SERIE R, 45 GRAUS, DN 150 MM, PARA ESGOTO OU AGUAS PLUVIAIS PREDIAIS	Material	UN	1,0000000	52,25	52,25
Insumo	00020078	SINAPI	PASTA LUBRIFICANTE PARA TUBOS E CONEXOES COM JUNTA ELASTICA (USO EM PVC, ACO, POLIETILENO E OUTROS) (DE *400* G)	Material	UN	0,0700000	21,07	1,47
4.8	Código	Banco	Descrição	Tipo	Und	Quant.	Valor Unit	Total
Composição	74166/001	SINAPI	CAIXA DE INSPEÇÃO EM CONCRETO PRÉ-MOLDADO DN 60CM COM TAMPA H= 60CM - FORNECIMENTO E INSTALACAO	INHI - INSTALAÇÕES HIDROSANITÁRIAS	UN	1,0000000	239,25	239,25
Composição Auxiliar	88248	SINAPI	AUXILIAR DE ENCANADOR OU BOMBEIRO HIDRÁULICO COM ENCARGOS COMPLEMENTARES	SEDI - SERVIÇOS DIVERSOS	H	1,0000000	14,96	14,96

Composição Auxiliar	88267	SINAPI	ENCANADOR OU BOMBEIRO HIDRÁULICO COM ENCARGOS COMPLEMENTARES	SEDI - SERVIÇOS DIVERSOS	H	1,0000000	18,69	18,69
Composição Auxiliar	88309	SINAPI	PEDREIRO COM ENCARGOS COMPLEMENTARES	SEDI - SERVIÇOS DIVERSOS	H	1,5000000	19,17	28,75
Composição Auxiliar	88316	SINAPI	SERVENTE COM ENCARGOS COMPLEMENTARES	SEDI - SERVIÇOS DIVERSOS	H	1,5000000	15,63	23,44
Insumo	00000370	SINAPI	JAZIDA/FORNECEDOR (RETIRADO NA JAZIDA, SEM TRANSPORTE)	Material	m³	0,0020000	75,00	0,15
Insumo	00003279	SINAPI	CAIXA INSPECAO, CONCRETO PRE MOLDADO, CIRCULAR, COM TAMPA, D = 60* CM, H= 60* CM	Material	UN	1,0000000	151,18	151,18
Insumo	00001379	SINAPI	CIMENTO PORTLAND COMPOSTO CP II-32	Material	KG	2,0000000	1,04	2,08

4.9	Código	Banco	Descrição	Tipo	Und	Quant.	Valor Unit	Total
Composição	93358	SINAPI	ESCAVAÇÃO MANUAL DE VALA COM PROFUNDIDADE MENOR OU IGUAL A 1,30 M. AF_03/2016	MOVT - MOVIMENTO DE TERRA	m³	1,0000000	61,83	61,83
Composição Auxiliar	88316	SINAPI	SERVENTE COM ENCARGOS COMPLEMENTARES	SEDI - SERVIÇOS DIVERSOS	H	3,9560000	15,63	61,83

4.10	Código	Banco	Descrição	Tipo	Und	Quant.	Valor Unit	Total
Composição	96995	SINAPI	REATERRO MANUAL APILOADO COM SOQUETE. AF_10/2017	MOVT - MOVIMENTO DE TERRA	m³	1,0000000	37,49	37,49
Composição Auxiliar	88316	SINAPI	SERVENTE COM ENCARGOS COMPLEMENTARES	SEDI - SERVIÇOS DIVERSOS	H	2,3986000	15,63	37,49

4.11	Código	Banco	Descrição	Tipo	Und	Quant.	Valor Unit	Total
Composição	94229	SINAPI	CALHA EM CHAPA DE AÇO GALVANIZADO NÚMERO 24, DESENVOLVIMENTO DE 100	COBE - COBERTURA	M	1,0000000	132,28	132,28

Composição Auxiliar	93282	SINAPI	CM, INCLUSO TRANSPORTE VERTICAL. AF_07/2019 GUINCHO ELÉTRICO DE COLUNA, CAPACIDADE 400 KG, COM MOTO FREIO, MOTOR TRIFÁSICO DE 1,25 CV - CHI DIURNO. AF_03/2016	CHOR - CUSTOS HORÁRIOS DE MÁQUINAS E EQUIPAMENTOS	CHI	0,0183000	18,79	0,34
Composição Auxiliar	93281	SINAPI	GUINCHO ELÉTRICO DE COLUNA, CAPACIDADE 400 KG, COM MOTO FREIO, MOTOR TRIFÁSICO DE 1,25 CV - CHP DIURNO. AF_03/2016	CHOR - CUSTOS HORÁRIOS DE MÁQUINAS E EQUIPAMENTOS	CHP	0,0132000	19,77	0,26
Composição Auxiliar	88316	SINAPI	SERVENTE COM ENCARGOS COMPLEMENTARES	SEDI - SERVIÇOS DIVERSOS	H	0,6330000	15,63	9,89
Composição Auxiliar	88323	SINAPI	TELHADISTA COM ENCARGOS COMPLEMENTARES	SEDI - SERVIÇOS DIVERSOS	H	0,5390000	23,20	12,50
Insumo	00040784	SINAPI	CALHA QUADRADA DE CHAPA DE ACO GALVANIZADA NUM 24, CORTE 100 CM	Material	M	1,0500000	85,67	89,95
Insumo	00005061	SINAPI	PREGO DE ACO POLIDO COM CABECA 18 X 27 (2 1/2 X 10)	Material	KG	0,0250000	15,25	0,38
Insumo	00005104	SINAPI	REBITE DE ALUMINIO VAZADO DE REPUXO, 3,2 X 8 MM (1KG = 1025 UNIDADES)	Material	KG	0,0049000	68,09	0,33
Insumo	00000142	SINAPI	SELANTE ELASTICO MONOCOMPONENTE A BASE DE POLIURETANO PARA JUNTAS DIVERSAS	Material	310ML	0,1610000	23,26	3,74
Insumo	00013388	SINAPI	SOLDA EM BARRA DE ESTANHO-CHUMBO 50/50	Material	KG	0,1800000	82,73	14,89
5			REVESTIMENTO DE PAREDE					118.040,56
5.1	Código	Banco	Descrição	Tipo	Und	Quant.	Valor Unit	Total
Composição	88489	SINAPI	APLICAÇÃO MANUAL DE PINTURA COM TINTA LÁTEX ACRÍLICA EM PAREDES, DUAS DEMÃOS. AF_06/2014	PINT - PINTURAS	m²	1,0000000	11,40	11,40
Composição	88316	SINAPI	SERVENTE COM ENCARGOS	SEDI - SERVIÇOS DIVERSOS	H	0,0690000	15,63	1,07

Auxiliar			COMPLEMENTARES						
Composição	88310	SINAPI	PINTOR COM ENCARGOS	SEDI - SERVIÇOS DIVERSOS	H	0,1870000	20,18	3,77	
Auxiliar			COMPLEMENTARES						
Insumo	00007356	SINAPI	TINTA ACRILICA PREMIUM, COR BRANCO FOSCO	Material	L	0,3300000	19,88	6,56	
5.2	Código	Banco	Descrição	Tipo	Und	Quant.	Valor Unit	Total	
Composição	96131	SINAPI	APLICAÇÃO MANUAL DE MASSA ACRÍLICA EM PANOS DE FACHADA COM PRESENÇA DE VÃOS, DE EDIFÍCIOS DE MÚLTIPLOS PAVIMENTOS, DUAS DEMÃOS. AF_05/2017	PINT - PINTURAS	m²	1,0000000	16,95	16,95	
Composição	88316	SINAPI	SERVENTE COM ENCARGOS	SEDI - SERVIÇOS DIVERSOS	H	0,1280000	15,63	2,00	
Auxiliar			COMPLEMENTARES						
Composição	88310	SINAPI	PINTOR COM ENCARGOS	SEDI - SERVIÇOS DIVERSOS	H	0,5140000	20,18	10,37	
Auxiliar			COMPLEMENTARES						
Insumo	00004056	SINAPI	MASSA ACRILICA PARA PAREDES INTERIOR/EXTERIOR	Material	GL	0,2440000	18,61	4,54	
Insumo	00003767	SINAPI	LIXA EM FOLHA PARA PAREDE OU MADEIRA, NUMERO 120 (COR VERMELHA)	Material	UN	0,1000000	0,40	0,04	
5.3	Código	Banco	Descrição	Tipo	Und	Quant.	Valor Unit	Total	
Composição	TJAM/CONST - 576	Próprio	TRATAMENTO DE FISSURA E TRINCAS EM ALVENARIA COM REFORÇO TELA METÁLICA, CHAPISCO E REBOCO - FORN. E INST.	PARE - PAREDES/PAINEIS	M²	1,0000000	95,47	95,47	
Composição	87809	SINAPI	EMBOÇO OU MASSA ÚNICA EM ARGAMASSA TRAÇO 1:2:8, PREPARO MECÂNICO COM BETONEIRA 400 L, APLICADA MANUALMENTE EM SUPERFÍCIES EXTERNAS DA SACADA, ESPESSURA DE 25 MM, SEM USO DE TELA METÁLICA DE REFORÇO	REVE - REVESTIMENTO E TRATAMENTO DE SUPERFÍCIES	m²	1,0000000	74,20	74,20	
Auxiliar									

Composição Auxiliar	87878	SINAPI	CONTRA FISSURAÇÃO. AF_06/2014 CHAPISCO APLICADO EM ALVENARIAS E ESTRUTURAS DE CONCRETO INTERNAS, COM COLHER DE PEDREIRO. ARGAMASSA TRAÇO 1:3 COM PREPARO MANUAL. AF_06/2014	REVE - REVESTIMENTO E TRATAMENTO DE SUPERFÍCIES	m²	1,0000000	4,26	4,26
Insumo	00037411	SINAPI	TELA DE ACO SOLDADA GALVANIZADA/ZINCADA PARA ALVENARIA, FIO D = *1,24 MM, MALHA 25 X 25 MM	Material	m²	1,0500000	16,20	17,01

5.4	Código	Banco	Descrição	Tipo	Und	Quant.	Valor Unit	Total
Composição	79498/001	SINAPI	PINTURA A OLEO BRILHANTE SOBRE SUPERFICIE METALICA, UMA DEMA0 INCLUSO UMA DEMA0 DE FUNDO ANTICORROSIVO	PINT - PINTURAS	m²	1,0000000	14,12	14,12
Composição Auxiliar	88310	SINAPI	PINTOR COM ENCARGOS COMPLEMENTARES	SEDI - SERVIÇOS DIVERSOS	H	0,3300000	20,18	6,65
Composição Auxiliar	88316	SINAPI	SERVENTE COM ENCARGOS COMPLEMENTARES	SEDI - SERVIÇOS DIVERSOS	H	0,1600000	15,63	2,50
Insumo	00007307	SINAPI	FUNDO ANTICORROSIVO PARA METAIS FERROSOS (ZARCAO)	Material	L	0,1080000	22,77	2,45
Insumo	00003768	SINAPI	LIXA EM FOLHA PARA FERRO, NUMERO 150	Material	UN	0,5000000	1,70	0,85
Insumo	00007287	SINAPI	TINTA A OLEO BRILHANTE PARA MADEIRA E METAIS	Material	GL	0,0300000	55,69	1,67
5.5	Código	Banco	Descrição	Tipo	Und	Quant.	Valor Unit	Total
Composição	101743	SINAPI	PISO TÊXTIL (CARPETE) EM PLACA. AF_09/2020 CARPETE DE NYLON EM PLACAS 50 X 50 CM PARA	PISO - PISOS	m²	1,0000000	121,69	121,69
Insumo	00039636	SINAPI	TRAFEGO COMERCIAL PESADO, E = 6,5 MM (INSTALADO)	Material	m²	1,0000000	121,69	121,69

5.6	Código	Banco	Descrição	Tipo	Und	Quant.	Valor Unit	Total
Composição	88426	SINAPI	APLICAÇÃO MANUAL DE PINTURA COM TINTA TEXTURIZADA ACRÍLICA EM PANOS CEGOS DE FACHADA (SEM PRESENÇA DE VÃOS) DE EDIFÍCIOS DE MÚLTIPLOS PAVIMENTOS, DUAS CORES. AF_06/2014	PINT - PINTURAS	m²	1,0000000	14,82	14,82
Composição Auxiliar	88316	SINAPI	SERVENTE COM ENCARGOS COMPLEMENTARES	SEDI - SERVIÇOS DIVERSOS	H	0,0310000	15,63	0,48
Composição Auxiliar	88310	SINAPI	PINTOR COM ENCARGOS COMPLEMENTARES	SEDI - SERVIÇOS DIVERSOS	H	0,1230000	20,18	2,48
Insumo	00038877	SINAPI	MASSA PARA TEXTURA LISA DE BASE ACRILICA, USO INTERNO E EXTERNO	Material	KG	1,9380000	6,12	11,86
6			PAREDES E PAINEIS					128.206,94
6.1	Código	Banco	Descrição	Tipo	Und	Quant.	Valor Unit	Total
Composição	96368	SINAPI	PAREDE COM PLACAS DE GESSO ACARTONADO (DRYWALL), PARA USO INTERNO COM DUAS FACES DUPLAS E ESTRUTURA METÁLICA COM GUIAS DUPLAS, SEM VÃOS. AF_06/2017	PARE - PAREDES/PAINEIS	m²	1,0000000	152,69	152,69
Composição Auxiliar	88278	SINAPI	MONTADOR DE ESTRUTURA METÁLICA COM ENCARGOS COMPLEMENTARES	SEDI - SERVIÇOS DIVERSOS	H	0,8820000	22,67	19,99
Composição Auxiliar	88316	SINAPI	SERVENTE COM ENCARGOS COMPLEMENTARES	SEDI - SERVIÇOS DIVERSOS	H	0,2205000	15,63	3,44
Insumo	00039432	SINAPI	FITA DE PAPEL REFORCADA COM LAMINA DE METAL PARA REFORCO DE CANTOS DE CHAPA DE GESSO PARA DRYWALL	Material	M	1,4815000	2,41	3,57

Insumo	00039431	SINAPI	FITA DE PAPEL MICROPERFURADO, 50 X 150 MM, PARA TRATAMENTO DE JUNTAS DE CHAPA DE GESSO PARA DRYWALL	Material	M	2,5027000	0,18	0,45
Insumo	00039434	SINAPI	MASSA DE REJUNTE EM PO PARA DRYWALL, A BASE DE GESSO, SECAGEM RAPIDA, PARA TRATAMENTO DE JUNTAS DE CHAPA DE GESSO (NECESSITA ADICAO DE AGUA)	Equipamento	KG	1,0327000	3,24	3,34
Insumo	00037586	SINAPI	PINO DE ACO COM ARRUELA CONICA, DIAMETRO ARRUELA = *23* MM E COMP HASTE = *27* MM (ACAO INDIRETA)	Material	CENTO	0,0486000	44,64	2,16
Insumo	00039443	SINAPI	PARAFUSO DRY WALL, EM ACO ZINCADO, CABECA LENTILHA E PONTA BROCA (LB), LARGURA 4,2 MM, COMPRIMENTO 13 MM	Material	UN	0,8076000	0,15	0,12
Insumo	00039422	SINAPI	PERFIL MONTANTE, FORMATO C, EM ACO ZINCADO, PARA ESTRUTURA PAREDE DRYWALL, E = 0,5 MM, 70 X 3000 MM (L X C)	Material	M	3,9819000	8,82	35,12
Insumo	00039419	SINAPI	PERFIL GUIA, FORMATO U, EM ACO ZINCADO, PARA ESTRUTURA PAREDE DRYWALL, E = 0,5 MM, 70 X 3000 MM (L X C)	Material	M	1,5209000	7,77	11,81
Insumo	00039437	SINAPI	PARAFUSO DRY WALL, EM ACO FOSFATIZADO, CABECA TROMBETA E PONTA AGULHA (TA), COMPRIMENTO 45 MM	Material	UN	20,0077000	0,14	2,80
Insumo	00039435	SINAPI	PARAFUSO DRY WALL, EM ACO FOSFATIZADO, CABECA TROMBETA E PONTA AGULHA (TA), COMPRIMENTO 25 MM	Material	UN	20,0077000	0,06	1,20
Insumo	00039413	SINAPI	PLACA / CHAPA DE GESSO ACARTONADO, STANDARD	Material	m²	4,2120000	16,31	68,69

(ST), COR BRANCA, E = 12,5 MM,
1200 X 2400 MM (L X C)

6.2	Código	Banco	Descrição	Tipo	Und	Quant.	Valor Unit	Total
Composição	94225	SINAPI	ISOLAMENTO TERMOACÚSTICO COM LÃ MINERAL NA SUBCOBERTURA, INCLUSO TRANSPORTE VERTICAL. AF_07/2019	COBE - COBERTURA	m²	1,0000000	18,57	18,57
Composição Auxiliar	93282	SINAPI	GUINCHO ELÉTRICO DE COLUNA, CAPACIDADE 400 KG, COM MOTO FREIO, MOTOR TRIFÁSICO DE 1,25 CV - CHI DIURNO. AF_03/2016	CHOR - CUSTOS HORÁRIOS DE MÁQUINAS E EQUIPAMENTOS	CHI	0,0056000	18,79	0,10
Composição Auxiliar	93281	SINAPI	GUINCHO ELÉTRICO DE COLUNA, CAPACIDADE 400 KG, COM MOTO FREIO, MOTOR TRIFÁSICO DE 1,25 CV - CHP DIURNO. AF_03/2016	CHOR - CUSTOS HORÁRIOS DE MÁQUINAS E EQUIPAMENTOS	CHP	0,0041000	19,77	0,08
Composição Auxiliar	88316	SINAPI	SERVENTE COM ENCARGOS COMPLEMENTARES	SEDI - SERVIÇOS DIVERSOS	H	0,0650000	15,63	1,01
Composição Auxiliar	88323	SINAPI	TELHADISTA COM ENCARGOS COMPLEMENTARES	SEDI - SERVIÇOS DIVERSOS	H	0,0360000	23,20	0,83
Insumo	00042481	SINAPI	FELTRO EM LA DE ROCHA, 1 FACE REVESTIDA COM PAPEL ALUMINIZADO, EM ROLO, DENSIDADE = 32 KG/M3, E=*50* MM (COLETADO CAIXA)	Material	m²	1,0300000	16,07	16,55
7			APARELHOS E METAIS					23.957,35
7.1	Código	Banco	Descrição	Tipo	Und	Quant.	Valor Unit	Total
Composição	TJAM0016	Próprio	ASSENTO SANITÁRIO ALMOFADADO	INHI - INSTALAÇÕES HIDROSANITÁRIAS	UND	1,0000000	100,37	100,37
Composição Auxiliar	88316	SINAPI	SERVENTE COM ENCARGOS COMPLEMENTARES	SEDI - SERVIÇOS DIVERSOS	H	0,1000000	15,63	1,56
Insumo	I-TJAM0004	Próprio	ASSENTO SANITÁRIO ALOMOFADADO	Material	UND	1,0000000	98,81	98,81

7.2	Código	Banco	Descrição	Tipo	Und	Quant.	Valor Unit	Total
Composição	86915	SINAPI	TORNEIRA CROMADA DE MESA, 1/2" OU 3/4", PARA LAVATÓRIO, PADRÃO MÉDIO - FORNECIMENTO E INSTALAÇÃO. AF_12/2013	INHI - INSTALAÇÕES HIDROSANITÁRIAS	UN	1,0000000	80,58	80,58
Composição Auxiliar	88267	SINAPI	ENCANADOR OU BOMBEIRO HIDRÁULICO COM ENCARGOS COMPLEMENTARES	SEDI - SERVIÇOS DIVERSOS	H	0,0960000	18,69	1,79
Composição Auxiliar	88316	SINAPI	SERVENTE COM ENCARGOS COMPLEMENTARES	SEDI - SERVIÇOS DIVERSOS	H	0,0303000	15,63	0,47
Insumo	00003146	SINAPI	FITA VEDA ROSCA EM ROLOS DE 18 MM X 10 M (L X C)	Material	UN	0,0210000	2,55	0,05
Insumo	00036791	SINAPI	TORNEIRA CROMADA DE MESA PARA LAVATORIO, BICA ALTA (REF 1195)	Material	UN	1,0000000	78,27	78,27
7.3	Código	Banco	Descrição	Tipo	Und	Quant.	Valor Unit	Total
Composição	86932	SINAPI	VASO SANITÁRIO SIFONADO COM CAIXA ACOPLADA LOUÇA BRANCA - PADRÃO MÉDIO, INCLUSO ENGATE FLEXÍVEL EM METAL CROMADO, 1/2" X 40CM - FORNECIMENTO E INSTALAÇÃO. AF_12/2013	INHI - INSTALAÇÕES HIDROSANITÁRIAS	UN	1,0000000	373,07	373,07
Composição Auxiliar	86888	SINAPI	VASO SANITÁRIO SIFONADO COM CAIXA ACOPLADA LOUÇA BRANCA - FORNECIMENTO E INSTALAÇÃO. AF_12/2013	INHI - INSTALAÇÕES HIDROSANITÁRIAS	UN	1,0000000	337,17	337,17
Composição Auxiliar	86887	SINAPI	ENGATE FLEXÍVEL EM INOX, 1/2" X 40CM - FORNECIMENTO E INSTALAÇÃO. AF_12/2013	INHI - INSTALAÇÕES HIDROSANITÁRIAS	UN	1,0000000	35,90	35,90
7.4	Código	Banco	Descrição	Tipo	Und	Quant.	Valor Unit	Total

Composição	74234/001	SINAPI	MICTORIO SIFONADO DE LOUCA BRANCA COM PERTENCES, COM REGISTRO DE PRESSAO 1/2" COM CANOPLA CROMADA ACABAMENTO SIMPLES E CONJUNTO PARA FIXACAO - FORNECIMENTO E INSTALACAO	INHI - INSTALAÇÕES HIDROSANITÁRIAS	UN	1,0000000	443,13	443,13
Composição Auxiliar	88248	SINAPI	AUXILIAR DE ENCANADOR OU BOMBEIRO HIDRÁULICO COM ENCARGOS COMPLEMENTARES	SEDI - SERVIÇOS DIVERSOS	H	3,2000000	14,96	47,87
Composição Auxiliar	88267	SINAPI	ENCANADOR OU BOMBEIRO HIDRÁULICO COM ENCARGOS COMPLEMENTARES	SEDI - SERVIÇOS DIVERSOS	H	3,2000000	18,69	59,80
Insumo	00011683	SINAPI	ENGATE / RABICHO FLEXIVEL INOX 1/2 " X 30 CM	Material	UN	1,0000000	29,46	29,46
Insumo	00003146	SINAPI	FITA VEDA ROSCA EM ROLOS DE 18 MM X 10 M (L X C)	Material	UN	0,0760000	2,55	0,19
Insumo	00010432	SINAPI	MICTORIO SIFONADO LOUCA BRANCA SEM COMPLEMENTOS	Material	UN	1,0000000	235,29	235,29
Insumo	00004351	SINAPI	PARAFUSO NIQUELADO 3 1/2" COM ACABAMENTO CROMADO PARA FIXAR PECA SANITARIA, INCLUI PORCA CEGA, ARRUELA E BUCHA DE NYLON TAMANHO S-8	Material	UN	2,0000000	10,40	20,80
Insumo	00006021	SINAPI	REGISTRO PRESSAO COM ACABAMENTO E CANOPLA CROMADA, SIMPLES, BITOLA 1/2 " (REF 1416)	Material	UN	1,0000000	49,72	49,72
7.5	Código	Banco	Descrição	Tipo	Und	Quant.	Valor Unit	Total
Composição	95472	SINAPI	VASO SANITARIO SIFONADO CONVENCIONAL PARA PCD SEM FURO FRONTAL COM LOUÇA BRANCA SEM ASSENTO, INCLUSO CONJUNTO DE LIGAÇÃO PARA BACIA SANITÁRIA AJUSTÁVEL -	INHI - INSTALAÇÕES HIDROSANITÁRIAS	UN	1,0000000	591,92	591,92

Composição Auxiliar	95471	SINAPI	FORNECIMENTO E INSTALAÇÃO. AF_01/2020 VASO SANITARIO SIFONADO CONVENCIONAL PARA PCD SEM FURO FRONTAL COM LOUÇA BRANCA SEM ASSENTO - FORNECIMENTO E INSTALAÇÃO. AF_01/2020	INHI - INSTALAÇÕES HIDROSANITÁRIAS	UN	1,0000000	585,70	585,70
Insumo	00006142	SINAPI	CONJUNTO DE LIGACAO PARA BACIA SANITARIA AJUSTAVEL, EM PLASTICO BRANCO, COM TUBO, CANOPLA E ESPUDE	Material	UN	1,0000000	6,22	6,22
7.6	Código	Banco	Descrição	Tipo	Und	Quant.	Valor Unit	Total
Composição	89971	SINAPI	KIT DE REGISTRO DE GAVETA BRUTO DE LATÃO ½", INCLUSIVE CONEXÕES, ROSCÁVEL, INSTALADO EM RAMAL DE ÁGUA FRIA - FORNECIMENTO E INSTALAÇÃO. AF_12/2014	INHI - INSTALAÇÕES HIDROSANITÁRIAS	UN	1,0000000	36,36	36,36
Composição Auxiliar	89376	SINAPI	ADAPTADOR CURTO COM BOLSA E ROSCA PARA REGISTRO, PVC, SOLDÁVEL, DN 20MM X 1/2", INSTALADO EM RAMAL OU SUB-RAMAL DE ÁGUA - FORNECIMENTO E INSTALAÇÃO. AF_12/2014	INHI - INSTALAÇÕES HIDROSANITÁRIAS	UN	2,0000000	4,17	8,34
Composição Auxiliar	89352	SINAPI	REGISTRO DE GAVETA BRUTO, LATÃO, ROSCÁVEL, 1/2", FORNECIDO E INSTALADO EM RAMAL DE ÁGUA. AF_12/2014	INHI - INSTALAÇÕES HIDROSANITÁRIAS	UN	1,0000000	28,02	28,02
7.7	Código	Banco	Descrição	Tipo	Und	Quant.	Valor Unit	Total
Composição	85005	SINAPI	ESPELHO CRISTAL, ESPESSURA 4MM, COM PARAFUSOS DE FIXACAO, SEM MOLDURA	ESQV - ESQUADRIAS/FERRAGENS/VIDROS	m²	1,0000000	639,26	639,26
Composição	88316	SINAPI	SERVENTE COM ENCARGOS	SEDI - SERVIÇOS DIVERSOS	H	0,4000000	15,63	6,25

Auxiliar			COMPLEMENTARES						
Composição	88325	SINAPI	VIDRACEIRO COM ENCARGOS	SEDI - SERVIÇOS DIVERSOS	H	2,0000000	20,80	41,60	
Auxiliar			COMPLEMENTARES						
Insumo	00011186	SINAPI	ESPELHO CRISTAL E = 4 MM	Material	m ²	1,0000000	573,33	573,33	
Insumo	00000442	SINAPI	PARAFUSO FRANCES M16 EM ACO GALVANIZADO, COMPRIMENTO = 45 MM, DIAMETRO = 16 MM, CABECA ABAULADA	Material	UN	4,0000000	4,52	18,08	
8			FORRO MINERAL						103.337,21
8.1	Código	Banco	Descrição	Tipo	Und	Quant.	Valor Unit	Total	
Composição	96115	SINAPI	FORRO DE FIBRA MINERAL, PARA AMBIENTES COMERCIAIS, INCLUSIVE ESTRUTURA DE FIXAÇÃO. AF_05/2017_P	REVE - REVESTIMENTO E TRATAMENTO DE SUPERFÍCIES	m ²	1,0000000	109,45	109,45	
Composição	88278	SINAPI	MONTADOR DE ESTRUTURA METÁLICA COM ENCARGOS	SEDI - SERVIÇOS DIVERSOS	H	0,5409000	22,67	12,26	
Auxiliar			COMPLEMENTARES						
Insumo	00039570	SINAPI	PERFIL TRAVESSA (SECUNDARIO), T CLICADO, EM ACO GALVANIZADO , BRANCO, PARA FORRO REMOVIVEL, 24 X 1250 MM (L X C)	Material	M	2,9929000	5,09	15,23	
Insumo	00039571	SINAPI	PERFIL LONGARINA (PRINCIPAL), T CLICADO, EM ACO, BRANCO, PARA FORRO REMOVIVEL, 24 X 3750 MM (L X C)	Material	M	1,0092000	5,18	5,22	
Insumo	00039514	SINAPI	PLACA DE FIBRA MINERAL PARA FORRO, DE 625 X 625 MM, E = 15 MM, BORDA RETA, COM PINTURA ANTIMOFO (NAO INCLUI PERFIS)	Material	UN	2,7392000	26,96	73,84	
Insumo	00039430	SINAPI	PENDURAL OU PRESILHA REGULADORA, EM ACO	Equipamento	UN	1,0183000	2,15	2,18	

Insumo	00039443	SINAPI	GALVANIZADO, COM CORPO, MOLA E REBITE, PARA PERFIL TIPO CANALETA DE ESTRUTURA EM FORROS DRYWALL PARAFUSO DRY WALL, EM ACO ZINCADO, CABECA LENTILHA E PONTA BROCA (LB), LARGURA 4,2 MM, COMPRIMENTO 13 MM	Material	UN	1,0092000	0,15	0,15
Insumo	00040547	SINAPI	PARAFUSO ZINCADO, AUTOBROCANTE, FLANGEADO, 4,2 MM X 19 MM	Material	CENTO	0,0101000	17,04	0,17
Insumo	00000335	SINAPI	ARAME GALVANIZADO 10 BWG, 3,40 MM (0,0713 KG/M)	Material	KG	0,0327000	12,48	0,40
9			ESQUADRIAS					52.256,04
9.1	Código	Banco	Descrição	Tipo	Und	Quant.	Valor Unit	Total
Composição	TJAM/CONST - 539	Próprio	PORTA DE MADEIRA COMPENSADA LISA, 80X210X3,5CM, 1 FOLHAS, INCLUSO ADUELA, ALIZAR E DOBRADIÇAS. AF_12/2019	ESQV - ESQUADRIAS/FERRAGENS/VIDROS	un	1,0000000	836,63	836,63
Composição Auxiliar	88261	SINAPI	CARPINTEIRO DE ESQUADRIA COM ENCARGOS COMPLEMENTARES	SEDI - SERVIÇOS DIVERSOS	H	2,5000000	23,24	58,10
Composição Auxiliar	88627	SINAPI	ARGAMASSA TRAÇO 1:0,5:4,5 (EM VOLUME DE CIMENTO, CAL E AREIA MÉDIA ÚMIDA) PARA ASSENTAMENTO DE ALVENARIA, PREPARO MANUAL. AF_08/2019	SEDI - SERVIÇOS DIVERSOS	m³	0,0300000	707,25	21,21
Composição Auxiliar	88239	SINAPI	AJUDANTE DE CARPINTEIRO COM ENCARGOS COMPLEMENTARES	SEDI - SERVIÇOS DIVERSOS	H	2,5000000	16,19	40,47
Insumo	00011055	SINAPI	PARAFUSO ROSCA SOBERBA ZINCADO CABECA CHATA	Material	UN	37,0000000	0,07	2,59

Insumo	00020017	SINAPI	FENDA SIMPLES 3,5 X 25 MM (1") GUARNICAO/ ALIZAR/ VISTA MACICA, E= *1* CM, L= *4,5* CM, EM CEDRINHO/ ANGELIM COMERCIAL/ EUCALIPTO/ CURUPIXA/ PEROBA/ CUMARU OU EQUIVALENTE DA REGIAO	Material	M	5,8000000	1,99	11,54
Insumo	00039027	SINAPI	PREGO DE ACO POLIDO COM CABECA 19 X 36 (3 1/4 X 9)	Material	KG	0,3000000	15,50	4,65
Insumo	00020247	SINAPI	PREGO DE ACO POLIDO COM CABECA 15 X 15 (1 1/4 X 13)	Material	KG	0,3000000	17,17	5,15
Insumo	00039496	SINAPI	KIT PORTA PRONTA DE MADEIRA, FOLHA MEDIA (NBR 15930) DE 800 X 2100 MM, DE 35 MM A 40 MM DE ESPESSURA, NUCLEO SEMI-SOLIDO (SARRAFEADO), ESTRUTURA USINADA PARA FECHADURA, CAPA LISA EM HDF, ACABAMENTO EM PRIMER PARA PINTURA (INCLUI MARCO, ALIZARES E DOBRADICAS)	Material	UN	1,0000000	372,92	372,92
Insumo	I-TJAM - CONST - 19	Próprio	JG BATENTE CUURUPIXA 605 C/ ALIZAR 754/764 65 CM	Material	cj	1,0000000	320,00	320,00
9.2	Código	Banco	Descrição	Tipo	Und	Quant.	Valor Unit	Total
Composição	TJAM - 00000001	Próprio	BARRA ANTIPANICO SIMPLES, COM FECHADURA LADO OPOSTO, CO00R CINZA - FORNECIMENTO E INSTALAÇÃO	INES - INSTALAÇÕES ESPECIAIS	UND	1,0000000	500,80	500,80
Composição Auxiliar	88261	SINAPI	CARPINTEIRO DE ESQUADRIA COM ENCARGOS COMPLEMENTARES	SEDI - SERVIÇOS DIVERSOS	H	0,1000000	23,24	2,32
Insumo	00039620	SINAPI	BARRA ANTIPANICO SIMPLES, COM FECHADURA LADO OPOSTO, COR CINZA	Material	UN	1,0000000	498,48	498,48

9.3	Código	Banco	Descrição	Tipo	Und	Quant.	Valor Unit	Total
Composição	90847	SINAPI	KIT DE PORTA DE MADEIRA PARA PINTURA, SEMI-OCA (LEVE OU MÉDIA), PADRÃO MÉDIO, 60X210CM, ESPESSURA DE 3,5CM, ITENS INCLUSOS: DOBRADIÇAS, MONTAGEM E INSTALAÇÃO DO BATENTE, SEM FECHADURA - FORNECIMENTO E INSTALAÇÃO. AF_12/2019	ESQV - ESQUADRIAS/FERRAGENS/VIDROS	UN	1,0000000	481,77	481,77
Composição Auxiliar	90806	SINAPI	BATENTE PARA PORTA DE MADEIRA, FIXAÇÃO COM ARGAMASSA, PADRÃO MÉDIO - FORNECIMENTO E INSTALAÇÃO. AF_12/2019_P	ESQV - ESQUADRIAS/FERRAGENS/VIDROS	UN	1,0000000	225,84	225,84
Composição Auxiliar	90820	SINAPI	PORTA DE MADEIRA PARA PINTURA, SEMI-OCA (LEVE OU MÉDIA), 60X210CM, ESPESSURA DE 3,5CM, INCLUSO DOBRADIÇAS - FORNECIMENTO E INSTALAÇÃO. AF_12/2019	ESQV - ESQUADRIAS/FERRAGENS/VIDROS	UN	1,0000000	212,54	212,54
Composição Auxiliar	100659	SINAPI	ALIZAR DE 5X1,5CM PARA PORTA FIXADO COM PREGOS, PADRÃO MÉDIO - FORNECIMENTO E INSTALAÇÃO. AF_12/2019	ESQV - ESQUADRIAS/FERRAGENS/VIDROS	M	9,6000000	4,52	43,39
9.4	Código	Banco	Descrição	Tipo	Und	Quant.	Valor Unit	Total
Composição	90842	SINAPI	KIT DE PORTA DE MADEIRA PARA PINTURA, SEMI-OCA (LEVE OU MÉDIA), PADRÃO MÉDIO, 70X210CM, ESPESSURA DE 3,5CM, ITENS INCLUSOS: DOBRADIÇAS, MONTAGEM E INSTALAÇÃO DO BATENTE, FECHADURA COM EXECUÇÃO	ESQV - ESQUADRIAS/FERRAGENS/VIDROS	UN	1,0000000	587,13	587,13

Composição Auxiliar	90806	SINAPI	DO FURO - FORNECIMENTO E INSTALAÇÃO. AF_12/2019 BATEENTE PARA PORTA DE MADEIRA, FIXAÇÃO COM ARGAMASSA, PADRÃO MÉDIO - FORNECIMENTO E INSTALAÇÃO. AF_12/2019_P	ESQV - ESQUADRIAS/FERRAGENS/VIDROS	UN	1,0000000	225,84	225,84
Composição Auxiliar	90821	SINAPI	PORTA DE MADEIRA PARA PINTURA, SEMI-OCA (LEVE OU MÉDIA), 70X210CM, ESPESSURA DE 3,5CM, INCLUSO DOBRADIÇAS - FORNECIMENTO E INSTALAÇÃO. AF_12/2019	ESQV - ESQUADRIAS/FERRAGENS/VIDROS	UN	1,0000000	217,62	217,62
Composição Auxiliar	91306	SINAPI	FECHADURA DE EMBUTIR PARA PORTAS INTERNAS, COMPLETA, ACABAMENTO PADRÃO MÉDIO, COM EXECUÇÃO DE FURO - FORNECIMENTO E INSTALAÇÃO. AF_12/2019	ESQV - ESQUADRIAS/FERRAGENS/VIDROS	UN	1,0000000	99,38	99,38
Composição Auxiliar	100659	SINAPI	ALIZAR DE 5X1,5CM PARA PORTA FIXADO COM PREGOS, PADRÃO MÉDIO - FORNECIMENTO E INSTALAÇÃO. AF_12/2019	ESQV - ESQUADRIAS/FERRAGENS/VIDROS	M	9,8000000	4,52	44,29
9.5	Código	Banco	Descrição	Tipo	Und	Quant.	Valor Unit	Total
Composição	TJAM/CONST - 591	Próprio	PORTA DE MADEIRA COMPENSADA LISA 0,90X260X3,5CM, 1 FOLHAS, INCLUSO ADUELA, ALIZAR E DOBRADIÇAS. AF_12/2019	ESQV - ESQUADRIAS/FERRAGENS/VIDROS	un	1,0000000	1.043,16	1.043,16
Composição Auxiliar	88261	SINAPI	CARPINTEIRO DE ESQUADRIA COM ENCARGOS COMPLEMENTARES	SEDI - SERVIÇOS DIVERSOS	H	2,5000000	23,24	58,10
Composição Auxiliar	88627	SINAPI	ARGAMASSA TRAÇO 1:0,5:4,5 (EM VOLUME DE CIMENTO, CAL E AREIA MÉDIA ÚMIDA) PARA ASSENTAMENTO DE	SEDI - SERVIÇOS DIVERSOS	m³	0,0300000	707,25	21,21

Composição Auxiliar	88239	SINAPI	ALVENARIA, PREPARO MANUAL. AF_08/2019 AJUDANTE DE CARPINTEIRO COM ENCARGOS COMPLEMENTARES	SEDI - SERVIÇOS DIVERSOS	H	2,5000000	16,19	40,47
Insumo	00011055	SINAPI	PARAFUSO ROSCA SOBERBA ZINCADO CABECA CHATA FENDA SIMPLES 3,5 X 25 MM (1")	Material	UN	37,0000000	0,07	2,59
Insumo	00020017	SINAPI	GUARNICAO/ ALIZAR/ VISTA MACICA, E= *1* CM, L= *4,5* CM, EM CEDRINHO/ ANGELIM COMERCIAL/ EUCALIPTO/ CURUPIXA/ PEROBA/ CUMARU OU EQUIVALENTE DA REGIAO	Material	M	6,1000000	1,99	12,13
Insumo	00039027	SINAPI	PREGO DE ACO POLIDO COM CABECA 19 X 36 (3 1/4 X 9)	Material	KG	0,3000000	15,50	4,65
Insumo	00020247	SINAPI	PREGO DE ACO POLIDO COM CABECA 15 X 15 (1 1/4 X 13)	Material	KG	0,3000000	17,17	5,15
Insumo	00039493	SINAPI	KIT PORTA PRONTA DE MADEIRA, FOLHA MEDIA (NBR 15930) DE 900 X 2100 MM, DE 35 MM A 40 MM DE ESPESSURA, NUCLEO SEMI-SOLIDO (SARRAFEADO), ESTRUTURA USINADA PARA FECHADURA, CAPA LISA EM HDF, ACABAMENTO MELAMINICO BRANCO (INCLUI MARCO, ALIZARES E DOBRADICAS)	Material	UN	1,2500000	463,09	578,86
Insumo	I-TJAM - CONST - 19	Próprio	JG BATENTE CUURUPIXA 605 C/ ALIZAR 754/764 65 CM	Material	cj	1,0000000	320,00	320,00
9.6	Código	Banco	Descrição	Tipo	Und	Quant.	Valor Unit	Total
Composição	90838	SINAPI	PORTA CORTA-FOGO 90X210X4CM - FORNECIMENTO E INSTALAÇÃO. AF_12/2019	ESQV - ESQUADRIAS/FERRAGENS/VIDROS	UN	1,0000000	674,87	674,87
Composição Auxiliar	88629	SINAPI	ARGAMASSA TRAÇO 1:3 (CIMENTO E AREIA MÉDIA),	SEDI - SERVIÇOS DIVERSOS	m³	0,0422000	716,46	30,23

Composição Auxiliar	88316	SINAPI	PREPARO MANUAL. AF_08/2014 SERVENTE COM ENCARGOS COMPLEMENTARES	SEDI - SERVIÇOS DIVERSOS	H	1,7320000	15,63	27,07
Composição Auxiliar	88309	SINAPI	PEDREIRO COM ENCARGOS COMPLEMENTARES	SEDI - SERVIÇOS DIVERSOS	H	3,4640000	19,17	66,40
Insumo	00011154	SINAPI	PORTA CORTA-FOGO PARA SAIDA DE EMERGENCIA, COM FECHADURA, VAO LUZ DE 90 X 210 CM, CLASSE P-90 (NBR 11742)	Material	UN	1,0000000	551,17	551,17
10			INSTALAÇÕES ELÉTRICA					173.364,84
10.1	Código	Banco	Descrição	Tipo	Und	Quant.	Valor Unit	Total
Composição	TJAM/ELET -101	Próprio	LUMINARIA 62 X 62 COM 4 LAMP / TUB LED 9 - 10W FORN E INST.	INEL - INSTALAÇÃO ELÉTRICA/ELETRIFICAÇÃO E ILUMINAÇÃO EXTERNA	UND	1,0000000	249,83	249,83
Composição Auxiliar	88247	SINAPI	AUXILIAR DE ELETRICISTA COM ENCARGOS COMPLEMENTARES	SEDI - SERVIÇOS DIVERSOS	H	0,5000000	17,48	8,74
Composição Auxiliar	88264	SINAPI	ELETRICISTA COM ENCARGOS COMPLEMENTARES	SEDI - SERVIÇOS DIVERSOS	H	0,5000000	22,19	11,09
Insumo	TJAM/ ELET - 26	Próprio	LUMINARIA 62 X 62 COM 4 LAMP / TUB LED 9 - 10W	Equipamento	UND	1,0000000	230,00	230,00
10.2	Código	Banco	Descrição	Tipo	Und	Quant.	Valor Unit	Total
Composição	TJAM/ELET - 02	Próprio	PONTO DE TOMADA DUPLA ATE 600 W / 2P+T 10A - FORN E INST.	INEL - INSTALAÇÃO ELÉTRICA/ELETRIFICAÇÃO E ILUMINAÇÃO EXTERNA	UND	1,0000000	162,41	162,41
Composição Auxiliar	88264	SINAPI	ELETRICISTA COM ENCARGOS COMPLEMENTARES	SEDI - SERVIÇOS DIVERSOS	H	0,8500000	22,19	18,86
Composição Auxiliar	88247	SINAPI	AUXILIAR DE ELETRICISTA COM ENCARGOS COMPLEMENTARES	SEDI - SERVIÇOS DIVERSOS	H	0,8500000	17,48	14,85
Insumo	00000981	SINAPI	CABO DE COBRE, FLEXIVEL, CLASSE 4 OU 5, ISOLACAO EM PVC/A, ANTICHAMA BWF-B, 1	Material	M	33,0000000	3,30	108,90

Insumo	00012147	SINAPI	CONDUTOR, 450/750 V, SECAO NOMINAL 4 MM2 TOMADA 2P+T 10A, 250V, CONJUNTO MONTADO PARA SOBREPOR 4" X 2" (CAIXA + MODULO)	Material	UN	2,0000000	9,59	19,18
Insumo	00021127	SINAPI	FITA ISOLANTE ADESIVA ANTICHAMA, USO ATE 750 V, EM ROLO DE 19 MM X 5 M	Material	UN	0,2000000	3,13	0,62
10.3	Código	Banco	Descrição	Tipo	Und	Quant.	Valor Unit	Total
Composição	TJAM/ELET - 01	Próprio	PONTO DE TOMADA SIMPLES ATE 600 W / 2P+T 10A - FORN E INST.	INEL - INSTALAÇÃO ELÉTRICA/ELETRIFICAÇÃO E ILUMINAÇÃO EXTERNA	UND	1,0000000	148,55	148,55
Composição Auxiliar	88247	SINAPI	AUXILIAR DE ELETRICISTA COM ENCARGOS COMPLEMENTARES	SEDI - SERVIÇOS DIVERSOS	H	0,7500000	17,48	13,11
Composição Auxiliar	88264	SINAPI	ELETRICISTA COM ENCARGOS COMPLEMENTARES	SEDI - SERVIÇOS DIVERSOS	H	0,7500000	22,19	16,64
Insumo	00000981	SINAPI	CABO DE COBRE, FLEXIVEL, CLASSE 4 OU 5, ISOLACAO EM PVC/A, ANTICHAMA BWF-B, 1 CONDUTOR, 450/750 V, SECAO NOMINAL 4 MM2	Material	M	33,0000000	3,30	108,90
Insumo	00012147	SINAPI	TOMADA 2P+T 10A, 250V, CONJUNTO MONTADO PARA SOBREPOR 4" X 2" (CAIXA + MODULO)	Material	UN	1,0000000	9,59	9,59
Insumo	00021127	SINAPI	FITA ISOLANTE ADESIVA ANTICHAMA, USO ATE 750 V, EM ROLO DE 19 MM X 5 M	Material	UN	0,1000000	3,13	0,31
10.4	Código	Banco	Descrição	Tipo	Und	Quant.	Valor Unit	Total
Composição	TJAM/ELET - 27	Próprio	PONTO DE ILUMINAÇÃO (MONO/ BIFASICO)+ TERRA - FORN E INST.	INEL - INSTALAÇÃO ELÉTRICA/ELETRIFICAÇÃO E ILUMINAÇÃO EXTERNA	UND	1,0000000	90,78	90,78
Composição Auxiliar	88247	SINAPI	AUXILIAR DE ELETRICISTA COM ENCARGOS	SEDI - SERVIÇOS DIVERSOS	H	0,7500000	17,48	13,11

Composição Auxiliar	88264	SINAPI	COMPLEMENTARES ELETRICISTA COM ENCARGOS COMPLEMENTARES	SEDI - SERVIÇOS DIVERSOS	H	0,7500000	22,19	16,64
Insumo	00001014	SINAPI	CABO DE COBRE, FLEXIVEL, CLASSE 4 OU 5, ISOLACAO EM PVC/A, ANTICHAMA BWF-B, 1 CONDUTOR, 450/750 V, SECAO NOMINAL 2,5 MM2	Material	M	33,0000000	1,84	60,72
Insumo	00021127	SINAPI	FITA ISOLANTE ADESIVA ANTICHAMA, USO ATE 750 V, EM ROLO DE 19 MM X 5 M	Material	UN	0,1000000	3,13	0,31
10.5	Código	Banco	Descrição	Tipo	Und	Quant.	Valor Unit	Total
Composição	TJAM/DVITIC	Próprio	PONTO DE LÓGICA / TELEFONIA - FORNECIMENTO E INSTALAÇÃO	INES - INSTALAÇÕES ESPECIAIS	UND	1,0000000	275,42	275,42
Composição Auxiliar	88247	SINAPI	AUXILIAR DE ELETRICISTA COM ENCARGOS COMPLEMENTARES	SEDI - SERVIÇOS DIVERSOS	H	1,2500000	17,48	21,85
Composição Auxiliar	88264	SINAPI	ELETRICISTA COM ENCARGOS COMPLEMENTARES	SEDI - SERVIÇOS DIVERSOS	H	1,2500000	22,19	27,73
Insumo	00039599	SINAPI	CABO DE PAR TRANCADO UTP, 4 PARES, CATEGORIA 6	Material	M	40,0000000	2,38	95,20
Insumo	00039601	SINAPI	CONECTOR FEMEA RJ - 45, CATEGORIA 6	Material	UN	3,0000000	23,45	70,35
Insumo	00039596	SINAPI	PATCH PANEL, 24 PORTAS, CATEGORIA 6, COM RACKS DE 19" E 1 U DE ALTURA	Material	UN	0,0300000	444,45	13,33
Insumo	00039606	SINAPI	PATCH CORD, CATEGORIA 6, EXTENSAO DE 1,50 M	Material	UN	2,0000000	23,48	46,96
10.6	Código	Banco	Descrição	Tipo	Und	Quant.	Valor Unit	Total
Composição	TJAM/ELET - 33	Próprio	PERFILADO 38X38MM SOBRE FORRO INCLUINDO ACESSÓRIOS DE FIXAÇÃO - FORN E INST.	INEL - INSTALAÇÃO ELÉTRICA/ELETRIFICAÇÃO E ILUMINAÇÃO EXTERNA	M	1,0000000	58,59	58,59
Composição Auxiliar	88247	SINAPI	AUXILIAR DE ELETRICISTA COM ENCARGOS	SEDI - SERVIÇOS DIVERSOS	H	1,0000000	17,48	17,48

10.7	Código	Banco	Descrição	Tipo	Und	Quant.	Valor Unit	Total
Composição Auxiliar	88264	SINAPI	COMPLEMENTARES ELETRICISTA COM ENCARGOS COMPLEMENTARES	SEDI - SERVIÇOS DIVERSOS	H	1,0000000	22,19	22,19
Insumo	00039028	SINAPI	PERFILADO PERFURADO SIMPLES 38 X 38 MM, CHAPA 22	Material	M	2,0000000	9,46	18,92
Composição	TJAM/ELET - 56	Próprio	ELETROCALHA METÁLICA 200X100MM E ACESSÓRIOS DE FIXAÇÃO	INEL - INSTALAÇÃO ELÉTRICA/ELETRIFICAÇÃO E ILUMINAÇÃO EXTERNA	m	1,0000000	51,86	51,86
Composição Auxiliar	88264	SINAPI	COMPLEMENTARES ELETRICISTA COM ENCARGOS	SEDI - SERVIÇOS DIVERSOS	H	0,4000000	22,19	8,87
Composição Auxiliar	88247	SINAPI	AUXILIAR DE ELETRICISTA COM ENCARGOS COMPLEMENTARES	SEDI - SERVIÇOS DIVERSOS	H	0,4000000	17,48	6,99
Insumo	TJAM/ELET - 09	Próprio	ELETROCALHA METÁLICA PERFURADA SOBRE O FORRO 200X100MM	Material	M	1,5000000	24,00	36,00
10.8	Código	Banco	Descrição	Tipo	Und	Quant.	Valor Unit	Total
Composição	TJAM/ELET - 24	Próprio	CANALETA PVC - ELETRICA + LÓGICA - 100 X 50 MM - FORN E INST.	INEL - INSTALAÇÃO ELÉTRICA/ELETRIFICAÇÃO E ILUMINAÇÃO EXTERNA	m	1,0000000	48,29	48,29
Composição Auxiliar	88247	SINAPI	AUXILIAR DE ELETRICISTA COM ENCARGOS COMPLEMENTARES	SEDI - SERVIÇOS DIVERSOS	H	0,3000000	17,48	5,24
Composição Auxiliar	88264	SINAPI	COMPLEMENTARES ELETRICISTA COM ENCARGOS	SEDI - SERVIÇOS DIVERSOS	H	0,3000000	22,19	6,65
Insumo	TJAM/ELET	Próprio	CANALETA DUPLA 100 X 20 MM - LOGICA + ELÉTRICA - COM FITA AUTO ADESIVA + ACESSORIOS	Material	UND	1,3000000	28,00	36,40
10.9	Código	Banco	Descrição	Tipo	Und	Quant.	Valor Unit	Total
Composição	101881	SINAPI	QUADRO DE DISTRIBUIÇÃO DE ENERGIA EM CHAPA DE AÇO GALVANIZADO, DE EMBUTIR,	INEL - INSTALAÇÃO ELÉTRICA/ELETRIFICAÇÃO E ILUMINAÇÃO EXTERNA	UN	1,0000000	842,05	842,05

Composição Auxiliar	87367	SINAPI	COM BARRAMENTO TRIFÁSICO, PARA 40 DISJUNTORES DIN 100A - FORNECIMENTO E INSTALAÇÃO. AF_10/2020 ARGAMASSA TRAÇO 1:1:6 (EM VOLUME DE CIMENTO, CAL E AREIA MÉDIA ÚMIDA) PARA EMBOÇO/MASSA ÚNICA/ASSENTAMENTO DE ALVENARIA DE VEDAÇÃO, PREPARO MANUAL. AF_08/2019	SEDI - SERVIÇOS DIVERSOS	m³	0,0189000	738,58	13,95
Composição Auxiliar	88264	SINAPI	ELETRICISTA COM ENCARGOS COMPLEMENTARES	SEDI - SERVIÇOS DIVERSOS	H	0,6384000	22,19	14,16
Composição Auxiliar	88247	SINAPI	AUXILIAR DE ELETRICISTA COM ENCARGOS COMPLEMENTARES	SEDI - SERVIÇOS DIVERSOS	H	0,6384000	17,48	11,15
Insumo	00012042	SINAPI	QUADRO DE DISTRIBUICAO COM BARRAMENTO TRIFASICO, DE EMBUTIR, EM CHAPA DE ACO GALVANIZADO, PARA 40 DISJUNTORES DIN, 100 A	Material	UN	1,0000000	802,79	802,79
10.10	Código	Banco	Descrição	Tipo	Und	Quant.	Valor Unit	Total
Composição	93654	SINAPI	DISJUNTOR MONOPOLAR TIPO DIN, CORRENTE NOMINAL DE 16A - FORNECIMENTO E INSTALAÇÃO. AF_10/2020	INEL - INSTALAÇÃO ELÉTRICA/ELETRIFICAÇÃO E ILUMINAÇÃO EXTERNA	UN	1,0000000	10,98	10,98
Composição Auxiliar	88264	SINAPI	ELETRICISTA COM ENCARGOS COMPLEMENTARES	SEDI - SERVIÇOS DIVERSOS	H	0,0476000	22,19	1,05
Composição Auxiliar	88247	SINAPI	AUXILIAR DE ELETRICISTA COM ENCARGOS COMPLEMENTARES	SEDI - SERVIÇOS DIVERSOS	H	0,0476000	17,48	0,83
Insumo	00034653	SINAPI	DISJUNTOR TIPO DIN/IEC, MONOPOLAR DE 6 ATE 32A	Material	UN	1,0000000	8,49	8,49
Insumo	00001570	SINAPI	TERMINAL A COMPRESSAO EM COBRE ESTANHADO PARA CABO 2,5 MM2, 1 FURO E 1	Material	UN	1,0000000	0,61	0,61

COMPRESSAO, PARA
PARAFUSO DE FIXACAO M5

10.11	Código	Banco	Descrição	Tipo	Und	Quant.	Valor Unit	Total
Composição	93655	SINAPI	DISJUNTOR MONOPOLAR TIPO DIN, CORRENTE NOMINAL DE 20A - FORNECIMENTO E INSTALAÇÃO. AF_10/2020	INEL - INSTALAÇÃO ELÉTRICA/ELETRIFICAÇÃO E ILUMINAÇÃO EXTERNA	UN	1,0000000	11,91	11,91
Composição Auxiliar	88264	SINAPI	ELETRICISTA COM ENCARGOS COMPLEMENTARES	SEDI - SERVIÇOS DIVERSOS	H	0,0663000	22,19	1,47
Composição Auxiliar	88247	SINAPI	AUXILIAR DE ELETRICISTA COM ENCARGOS COMPLEMENTARES	SEDI - SERVIÇOS DIVERSOS	H	0,0663000	17,48	1,15
Insumo	00034653	SINAPI	DISJUNTOR TIPO DIN/IEC, MONOPOLAR DE 6 ATE 32A	Material	UN	1,0000000	8,49	8,49
Insumo	00001571	SINAPI	TERMINAL A COMPRESSAO EM COBRE ESTANHADO PARA CABO 4 MM2, 1 FURO E 1 COMPRESSAO, PARA PARAFUSO DE FIXACAO M5	Material	UN	1,0000000	0,80	0,80
10.12	Código	Banco	Descrição	Tipo	Und	Quant.	Valor Unit	Total
Composição	93663	SINAPI	DISJUNTOR BIPOLAR TIPO DIN, CORRENTE NOMINAL DE 25A - FORNECIMENTO E INSTALAÇÃO. AF_10/2020	INEL - INSTALAÇÃO ELÉTRICA/ELETRIFICAÇÃO E ILUMINAÇÃO EXTERNA	UN	1,0000000	55,53	55,53
Composição Auxiliar	88247	SINAPI	AUXILIAR DE ELETRICISTA COM ENCARGOS COMPLEMENTARES	SEDI - SERVIÇOS DIVERSOS	H	0,1325000	17,48	2,31
Composição Auxiliar	88264	SINAPI	ELETRICISTA COM ENCARGOS COMPLEMENTARES	SEDI - SERVIÇOS DIVERSOS	H	0,1325000	22,19	2,94
Insumo	00034616	SINAPI	DISJUNTOR TIPO DIN/IEC, BIPOLAR DE 6 ATE 32A	Material	UN	1,0000000	48,68	48,68
Insumo	00001571	SINAPI	TERMINAL A COMPRESSAO EM COBRE ESTANHADO PARA CABO 4 MM2, 1 FURO E 1 COMPRESSAO, PARA PARAFUSO DE FIXACAO M5	Material	UN	2,0000000	0,80	1,60

10.13	Código	Banco	Descrição	Tipo	Und	Quant.	Valor Unit	Total
Composição	93656	SINAPI	DISJUNTOR MONOPOLAR TIPO DIN, CORRENTE NOMINAL DE 25A - FORNECIMENTO E INSTALAÇÃO. AF_10/2020	INEL - INSTALAÇÃO ELÉTRICA/ELETRIFICAÇÃO E ILUMINAÇÃO EXTERNA	UN	1,0000000	11,91	11,91
Composição Auxiliar	88264	SINAPI	ELETRICISTA COM ENCARGOS COMPLEMENTARES	SEDI - SERVIÇOS DIVERSOS	H	0,0663000	22,19	1,47
Composição Auxiliar	88247	SINAPI	AUXILIAR DE ELETRICISTA COM ENCARGOS COMPLEMENTARES	SEDI - SERVIÇOS DIVERSOS	H	0,0663000	17,48	1,15
Insumo	00034653	SINAPI	DISJUNTOR TIPO DIN/IEC, MONOPOLAR DE 6 ATE 32A	Material	UN	1,0000000	8,49	8,49
Insumo	00001571	SINAPI	TERMINAL A COMPRESSAO EM COBRE ESTANHADO PARA CABO 4 MM2, 1 FURO E 1 COMPRESSAO, PARA PARAFUSO DE FIXACAO M5	Material	UN	1,0000000	0,80	0,80
10.14	Código	Banco	Descrição	Tipo	Und	Quant.	Valor Unit	Total
Composição	TJAM/ELET - 40	Próprio	DPS 20kA - FORN E INST.	INEL - INSTALAÇÃO ELÉTRICA/ELETRIFICAÇÃO E ILUMINAÇÃO EXTERNA	UND	1,0000000	76,13	76,13
Composição Auxiliar	88247	SINAPI	AUXILIAR DE ELETRICISTA COM ENCARGOS COMPLEMENTARES	SEDI - SERVIÇOS DIVERSOS	H	0,2500000	17,48	4,37
Composição Auxiliar	88264	SINAPI	ELETRICISTA COM ENCARGOS COMPLEMENTARES	SEDI - SERVIÇOS DIVERSOS	H	0,2500000	22,19	5,54
Insumo	00039469	SINAPI	DISPOSITIVO DPS CLASSE II, 1 POLO, TENSAO MAXIMA DE 275 V, CORRENTE MAXIMA DE *20* KA (TIPO AC)	Material	UN	1,0000000	66,22	66,22
10.15	Código	Banco	Descrição	Tipo	Und	Quant.	Valor Unit	Total
Composição	101895	SINAPI	DISJUNTOR TERMOMAGNÉTICO TRIPOLAR , CORRENTE NOMINAL DE 125A	INEL - INSTALAÇÃO ELÉTRICA/ELETRIFICAÇÃO E ILUMINAÇÃO EXTERNA	UN	1,0000000	387,79	387,79

Composição Auxiliar	88264	SINAPI	- FORNECIMENTO E INSTALAÇÃO. AF_10/2020 ELETRICISTA COM ENCARGOS COMPLEMENTARES	SEDI - SERVIÇOS DIVERSOS	H	1,3232000	22,19	29,36
Composição Auxiliar	88247	SINAPI	AUXILIAR DE ELETRICISTA COM ENCARGOS COMPLEMENTARES	SEDI - SERVIÇOS DIVERSOS	H	1,3232000	17,48	23,12
Insumo	00002391	SINAPI	DISJUNTOR TERMOMAGNETICO TRIPOLAR 125A	Material	UN	1,0000000	325,35	325,35
Insumo	00001578	SINAPI	TERMINAL A COMPRESSAO EM COBRE ESTANHADO PARA CABO 50 MM2, 1 FURO E 1 COMPRESSAO, PARA PARAFUSO DE FIXACAO M8	Material	UN	3,0000000	3,32	9,96
11			REVESTIMENTO DE PISO					33.822,70
11.1	Código	Banco	Descrição	Tipo	Und	Quant.	Valor Unit	Total
Composição	74245/001	SINAPI	PINTURA ACRILICA EM PISO CIMENTADO DUAS DEMAOS	PINT - PINTURAS	m²	1,0000000	13,21	13,21
Composição Auxiliar	88316	SINAPI	SERVENTE COM ENCARGOS COMPLEMENTARES	SEDI - SERVIÇOS DIVERSOS	H	0,2500000	15,63	3,90
Composição Auxiliar	88310	SINAPI	PINTOR COM ENCARGOS COMPLEMENTARES	SEDI - SERVIÇOS DIVERSOS	H	0,3500000	20,18	7,06
Insumo	00007348	SINAPI	TINTA ACRILICA PREMIUM PARA PISO	Material	L	0,1700000	13,26	2,25
11.2	Código	Banco	Descrição	Tipo	Und	Quant.	Valor Unit	Total
Composição	84665	SINAPI	PINTURA ACRILICA PARA SINALIZAÇÃO HORIZONTAL EM PISO CIMENTADO	PINT - PINTURAS	m²	1,0000000	18,26	18,26
Composição Auxiliar	88316	SINAPI	SERVENTE COM ENCARGOS COMPLEMENTARES	SEDI - SERVIÇOS DIVERSOS	H	0,3300000	15,63	5,15
Composição Auxiliar	88310	SINAPI	PINTOR COM ENCARGOS COMPLEMENTARES	SEDI - SERVIÇOS DIVERSOS	H	0,5000000	20,18	10,09
Insumo	00007343	SINAPI	TINTA A BASE DE RESINA ACRILICA, PARA SINALIZACAO	Material	L	0,3500000	8,65	3,02

HORIZONTAL VIARIA (NBR
11862)

11.3	Código	Banco	Descrição	Tipo	Und	Quant.	Valor Unit	Total
Composição	98671	SINAPI	PISO EM GRANITO APLICADO EM AMBIENTES INTERNOS. AF_06/2018	PISO - PISOS	m²	1,0000000	305,54	305,54
Composição Auxiliar	88274	SINAPI	MARMORISTA/GRANITEIRO COM ENCARGOS COMPLEMENTARES	SEDI - SERVIÇOS DIVERSOS	H	1,1880000	22,40	26,61
Composição Auxiliar	88316	SINAPI	SERVENTE COM ENCARGOS COMPLEMENTARES	SEDI - SERVIÇOS DIVERSOS	H	0,5940000	15,63	9,28
Insumo	00037595	SINAPI	ARGAMASSA COLANTE TIPO ACIII	Material	KG	8,6200000	2,76	23,79
Insumo	00034357	SINAPI	REJUNTE COLORIDO, CIMENTICIO	Material	KG	0,1400000	5,28	0,73
Insumo	00010841	SINAPI	PISO EM GRANITO, POLIDO, TIPO ANDORINHA/ QUARTZ/ CASTELO/ CORUMBA OU OUTROS EQUIVALENTES DA REGIAO, FORMATO MENOR OU IGUAL A 3025 CM2, E= *2* CM	Material	m²	1,1600000	211,32	245,13
11.4	Código	Banco	Descrição	Tipo	Und	Quant.	Valor Unit	Total
Composição	TJAM/CONST - 80	Próprio	REJUNTAMENTO COM ARGAMASSA PRÉ FABRICADA	PISO - PISOS	M²	1,0000000	11,23	11,23
Composição Auxiliar	88256	SINAPI	AZULEJISTA OU LADRILHISTA COM ENCARGOS COMPLEMENTARES	SEDI - SERVIÇOS DIVERSOS	H	0,2500000	21,91	5,47
Composição Auxiliar	88316	SINAPI	SERVENTE COM ENCARGOS COMPLEMENTARES	SEDI - SERVIÇOS DIVERSOS	H	0,2000000	15,63	3,12
Insumo	00034357	SINAPI	REJUNTE COLORIDO, CIMENTICIO	Material	KG	0,5000000	5,28	2,64
12			REVESTIMENTO DA FACHADA					21.372,00
12.1	Código	Banco	Descrição	Tipo	Und	Quant.	Valor Unit	Total

Composição	84125	SINAPI	LIMPEZA DE REVESTIMENTO EM PAREDE C/ SOLUCAO DE ACIDO MURIATICO/AMONIA	SEDI - SERVIÇOS DIVERSOS	m²	1,0000000	7,51	7,51
Composição Auxiliar	88316	SINAPI	SERVENTE COM ENCARGOS COMPLEMENTARES	SEDI - SERVIÇOS DIVERSOS	H	0,4000000	15,63	6,25
Insumo	00000003	SINAPI	ACIDO MURIATICO, DILUICAO 10% A 12% PARA USO EM LIMPEZA	Material	L	0,1400000	4,74	0,66
Insumo	00000006	SINAPI	DETERGENTE AMONIACO (AMONIA DILUIDA)	Material	L	0,2000000	3,00	0,60

12.2	Código	Banco	Descrição	Tipo	Und	Quant.	Valor Unit	Total
Composição	TJAM/CONST - 80	Próprio	REJUNTAMENTO COM ARGAMASSA PRÉ FABRICADA	PISO - PISOS	M²	1,0000000	11,23	11,23
Composição Auxiliar	88256	SINAPI	AZULEJISTA OU LADRILHISTA COM ENCARGOS COMPLEMENTARES	SEDI - SERVIÇOS DIVERSOS	H	0,2500000	21,91	5,47
Composição Auxiliar	88316	SINAPI	SERVENTE COM ENCARGOS COMPLEMENTARES	SEDI - SERVIÇOS DIVERSOS	H	0,2000000	15,63	3,12
Insumo	00034357	SINAPI	REJUNTE COLORIDO, CIMENTICIO	Material	KG	0,5000000	5,28	2,64

12.3	Código	Banco	Descrição	Tipo	Und	Quant.	Valor Unit	Total
Composição	97063	SINAPI	MONTAGEM E DESMONTAGEM DE ANDAIME MODULAR FACHADEIRO, COM PISO METÁLICO, PARA EDIFICAÇÕES COM MÚLTIPLOS PAVIMENTOS (EXCLUSIVE ANDAIME E LIMPEZA). AF_11/2017	SEDI - SERVIÇOS DIVERSOS	m²	1,0000000	9,19	9,19
Composição Auxiliar	100251	SINAPI	TRANSPORTE HORIZONTAL MANUAL, DE TUBO DE AÇO CARBONO LEVE OU MÉDIO, PRETO OU GALVANIZADO, COM DIÂMETRO MAIOR QUE 32 MM E MENOR OU IGUAL A 65 MM (UNIDADE: MXKM). AF_07/2019	SEDI - SERVIÇOS DIVERSOS	MXKM	0,1673070	9,56	1,59
Composição	88278	SINAPI	MONTADOR DE ESTRUTURA	SEDI - SERVIÇOS DIVERSOS	H	0,2951000	22,67	6,68

12.4	Código	Banco	Descrição	Tipo	Und	Quant.	Valor Unit	Total
Auxiliar			METÁLICA COM ENCARGOS COMPLEMENTARES					
Composição Auxiliar	88316	SINAPI	SERVENTE COM ENCARGOS COMPLEMENTARES	SEDI - SERVIÇOS DIVERSOS	H	0,0590000	15,63	0,92
Composição	87243	SINAPI	REVESTIMENTO CERÂMICO PARA PAREDES EXTERNAS EM PASTILHAS DE PORCELANA 5 X 5 CM (PLACAS DE 30 X 30 CM), ALINHADAS A PRUMO, APLICADO EM PANOS SEM VÃOS. AF_06/2014	REVE - REVESTIMENTO E TRATAMENTO DE SUPERFÍCIES	m²	1,0000000	175,67	175,67
Composição Auxiliar	88256	SINAPI	AZULEJISTA OU LADRILHISTA COM ENCARGOS COMPLEMENTARES	SEDI - SERVIÇOS DIVERSOS	H	1,0300000	21,91	22,56
Composição Auxiliar	88316	SINAPI	SERVENTE COM ENCARGOS COMPLEMENTARES	SEDI - SERVIÇOS DIVERSOS	H	0,5100000	15,63	7,97
Insumo	00037596	SINAPI	ARGAMASSA COLANTE TIPO AC III E	Material	KG	7,6900000	3,17	24,37
Insumo	00036881	SINAPI	PASTILHA CERAMICA/PORCELANA, REVEST INT/EXT E PISCINA, CORES FRIAS *5 X 5* CM	Material	m²	1,0900000	110,80	120,77
13			COMBATE À INCÊNDIO					4.851,60
13.1	Código	Banco	Descrição	Tipo	Und	Quant.	Valor Unit	Total
Composição	72553	SINAPI	EXTINTOR DE PQS 4KG - FORNECIMENTO E INSTALACAO	INES - INSTALAÇÕES ESPECIAIS	UN	1,0000000	146,05	146,05
Composição Auxiliar	88267	SINAPI	ENCANADOR OU BOMBEIRO HIDRÁULICO COM ENCARGOS COMPLEMENTARES	SEDI - SERVIÇOS DIVERSOS	H	0,3000000	18,69	5,60
Composição Auxiliar	88316	SINAPI	SERVENTE COM ENCARGOS COMPLEMENTARES	SEDI - SERVIÇOS DIVERSOS	H	0,3000000	15,63	4,68
Insumo	00004350	SINAPI	BUCHA DE NYLON, DIAMETRO DO FURO 8 MM, COMPRIMENTO	Material	UN	1,0000000	0,39	0,39

Insumo	00010891	SINAPI	40 MM, COM PARAFUSO DE ROSCA SOBERBA, CABECA CHATA, FENDA SIMPLES, 4,8 X 50 MM EXTINTOR DE INCENDIO PORTATIL COM CARGA DE PO QUIMICO SECO (PQS) DE 4 KG, CLASSE BC	Material	UN	1,0000000	135,38	135,38
13.2	Código	Banco	Descrição	Tipo	Und	Quant.	Valor Unit	Total
Composição	83635	SINAPI	EXTINTOR INCENDIO TP PO QUIMICO 6KG - FORNECIMENTO E INSTALACAO	INES - INSTALAÇÕES ESPECIAIS	UN	1,0000000	177,39	177,39
Composição Auxiliar	88309	SINAPI	PEDREIRO COM ENCARGOS COMPLEMENTARES	SEDI - SERVIÇOS DIVERSOS	H	0,5000000	19,17	9,58
Composição Auxiliar	88316	SINAPI	SERVENTE COM ENCARGOS COMPLEMENTARES	SEDI - SERVIÇOS DIVERSOS	H	0,5000000	15,63	7,81
Insumo	00010892	SINAPI	EXTINTOR DE INCENDIO PORTATIL COM CARGA DE PO QUIMICO SECO (PQS) DE 6 KG, CLASSE BC	Material	UN	1,0000000	160,00	160,00
14			RODAPE					48.551,58
14.1	Código	Banco	Descrição	Tipo	Und	Quant.	Valor Unit	Total
Composição	TJAM/CONST - 560	Próprio	RODAPÉ EM PU SANTA LUZIA, COM 10CM DE ALTURA	REVE - REVESTIMENTO E TRATAMENTO DE SUPERFÍCIES	m	1,0000000	62,00	62,00
Composição Auxiliar	88256	SINAPI	AZULEJISTA OU LADRILHISTA COM ENCARGOS COMPLEMENTARES	SEDI - SERVIÇOS DIVERSOS	H	0,0700000	21,91	1,53
Composição Auxiliar	88316	SINAPI	SERVENTE COM ENCARGOS COMPLEMENTARES	SEDI - SERVIÇOS DIVERSOS	H	0,0310000	15,63	0,48
Insumo	I-TJAM - CONST - 32	Próprio	BUCHA T SANTA LUZIA EM NYLON - PCT C/ 30 UNIDADES	Material	un	0,2000000	35,35	7,07
Insumo	I-TJAM - CONST - 33	Próprio	Santa Luzia Super Adesivo 400g Branco	Material	un	0,3500000	48,00	16,80
Insumo	I-TJAM - CONST	Próprio	Rodapé de Poliestireno Santa Luzia	Material	pc	0,4200000	86,01	36,12

- 34

Moderna - 10cm 457 Branco 100mm
x 16mm x 2400mm**15****MANUTENÇÃO
CONDICIONADORES DE ARES****24.671,07**

15.1	Código	Banco	Descrição	Tipo	Und	Quant.	Valor Unit	Total
Composição	TJAM0044	Próprio	RETIRADA DE AR CONDICIONADO	INES - INSTALAÇÕES ESPECIAIS	UND	1,0000000	167,10	167,10
Composição Auxiliar	88316	SINAPI	SERVENTE COM ENCARGOS COMPLEMENTARES	SEDI - SERVIÇOS DIVERSOS	H	5,0000000	15,63	78,15
Composição Auxiliar	100308	SINAPI	MECÂNICO DE REFRIGERAÇÃO COM ENCARGOS COMPLEMENTARES	SEDI - SERVIÇOS DIVERSOS	H	5,0000000	17,79	88,95
15.2	Código	Banco	Descrição	Tipo	Und	Quant.	Valor Unit	Total
Composição	TJAM/ELET - 86	Próprio	INSTALAÇÃO DE CONDENSADORA DE AR CONDICIONADO SPLIT DE 12000 A 18000 BTUS ATE 15,00 METROS DE DISTANCIA	INES - INSTALAÇÕES ESPECIAIS	UND	1,0000000	702,14	702,14
Composição Auxiliar	88250	SINAPI	AUXILIAR DE MECÂNICO COM ENCARGOS COMPLEMENTARES	SEDI - SERVIÇOS DIVERSOS	H	3,0000000	19,44	58,32
Composição Auxiliar	88264	SINAPI	ELETRICISTA COM ENCARGOS COMPLEMENTARES	SEDI - SERVIÇOS DIVERSOS	H	3,0000000	22,19	66,57
Insumo	TJAM/ AR COND - 10	Próprio	TUBO DE COBRE 1/8" PAREDE 1/32"	Material	M	10,0000000	0,34	3,40
Insumo	TJAM/ AR COND - 12	Próprio	GÁS FREON R-22	Material	KG	0,3500000	55,00	19,25
Insumo	TJAM/ AR COND - 14	Próprio	MIUDEZAS(PARAFUSOS, CABO ELETRICO, FITA ISOLANTE,ETC)	Material	und	1,0000000	30,00	30,00
Insumo	TJAM/ AR COND - 15	Próprio	SUPORTE P/ SPLIT	Material	UND	1,0000000	50,00	50,00
Insumo	TJAM/ AR COND - 16	Próprio	FITA DE ACABAMENTO 50M	Material	ROLO	0,5000000	15,00	7,50
Insumo	TJAM/ AR COND - 17	Próprio	ISOLAMENTO ELASTOMETRICO AC 3/8"	Material	M	10,0000000	1,10	11,00
Insumo	TJAM/ AR	Próprio	MATERIAIS DE LIMPEZA	Material	UND	1,0000000	20,00	20,00

Insumo	COND - 18 TJAM/ AR COND - 20	Próprio	ISOLAMENTO ELASTOMETRICO AC 1/2"	Material	M	10,0000000	1,50	15,00
Insumo	00039660	SINAPI	TUBO DE COBRE FLEXIVEL, D = 1/2 ", E = 0,79 MM, PARA AR- CONDICIONADO/ INSTALACOES GAS RESIDENCIAIS E COMERCIAIS	Material	M	10,0000000	42,11	421,10
15.3	Código	Banco	Descrição	Tipo	Und	Quant.	Valor Unit	Total
Composição	TJAM/ELET - 87	Próprio	INSTALAÇÃO DE CONDENSADORA DE AR CONDICIONADO SPLIT DE 24000 A 36000 BTUS ATE 15,00 METROS DE DISTANCIA	INES - INSTALAÇÕES ESPECIAIS	UND	1,0000000	1.122,15	1.122,15
Composição Auxiliar	88250	SINAPI	AUXILIAR DE MECÂNICO COM ENCARGOS COMPLEMENTARES	SEDI - SERVIÇOS DIVERSOS	H	3,5000000	19,44	68,04
Composição Auxiliar	88264	SINAPI	ELETRICISTA COM ENCARGOS COMPLEMENTARES	SEDI - SERVIÇOS DIVERSOS	H	3,5000000	22,19	77,66
Insumo	TJAM/ AR COND - 12	Próprio	GÁS FREON R-22	Material	KG	0,3500000	55,00	19,25
Insumo	TJAM/ AR COND - 14	Próprio	MIUDEZAS(PARAFUSOS, CABO ELETRICO, FITA ISOLANTE,ETC)	Material	und	1,0000000	30,00	30,00
Insumo	TJAM/ AR COND - 15	Próprio	SUPORTE P/ SPLIT	Material	UND	1,0000000	50,00	50,00
Insumo	TJAM/ AR COND - 16	Próprio	FITA DE ACABAMENTO 50M	Material	ROLO	0,5000000	15,00	7,50
Insumo	TJAM/ AR COND - 17	Próprio	ISOLAMENTO ELASTOMETRICO AC 3/8"	Material	M	6,0000000	1,10	6,60
Insumo	TJAM/ AR COND - 18	Próprio	MATERIAIS DE LIMPEZA	Material	UND	1,0000000	20,00	20,00
Insumo	TJAM/ AR COND - 20	Próprio	ISOLAMENTO ELASTOMETRICO AC 1/2"	Material	M	6,0000000	1,50	9,00
Insumo	00039664	SINAPI	TUBO DE COBRE FLEXIVEL, D = 3/8 ", E = 0,79 MM, PARA AR- CONDICIONADO/ INSTALACOES GAS RESIDENCIAIS E COMERCIAIS	Material	M	10,0000000	31,04	310,40

Insumo	00039665	SINAPI	TUBO DE COBRE FLEXIVEL, D = 5/8 ", E = 0,79 MM, PARA AR-CONDICIONADO/ INSTALACOES GAS RESIDENCIAIS E COMERCIAIS	Material	M	10,0000000	52,37	523,70
16			SERVIÇOS FINAIS					10.199,93
16.1	Código	Banco	Descrição	Tipo	Und	Quant.	Valor Unit	Total
Composição	84124	SINAPI	LETRA DE ACO INOX NO22 ALT=20CM FORNECIMENTO E COLOCACAO	SEDI - SERVIÇOS DIVERSOS	UN	1,0000000	93,56	93,56
Composição Auxiliar	88316	SINAPI	SERVENTE COM ENCARGOS COMPLEMENTARES	SEDI - SERVIÇOS DIVERSOS	H	0,5000000	15,63	7,81
Composição Auxiliar	88309	SINAPI	PEDREIRO COM ENCARGOS COMPLEMENTARES	SEDI - SERVIÇOS DIVERSOS	H	0,5000000	19,17	9,58
Insumo	00010853	SINAPI	LETRA ACO INOX (AISI 304), CHAPA NUM. 22, RECORTADO, H= 20 CM (SEM RELEVO)	Material	UN	1,0000000	76,17	76,17
16.2	Código	Banco	Descrição	Tipo	Und	Quant.	Valor Unit	Total
Composição	TJAM/CONST - 155	Próprio	MASTRO PARA BANDEIRAS COM 3 METROS - INCLUSIVE BASE DE CONCRETO E PINTURA DE ACABAMENTO + ZARCAO	INES - INSTALAÇÕES ESPECIAIS	UND	1,0000000	363,04	363,04
Composição Auxiliar	87445	SINAPI	BETONEIRA CAPACIDADE NOMINAL 400 L, CAPACIDADE DE MISTURA 310 L, MOTOR A DIESEL POTÊNCIA 5,0 HP, SEM CARREGADOR - CHP DIURNO. AF_06/2014	CHOR - CUSTOS HORÁRIOS DE MÁQUINAS E EQUIPAMENTOS	CHP	0,5000000	3,91	1,95
Composição Auxiliar	87446	SINAPI	BETONEIRA CAPACIDADE NOMINAL 400 L, CAPACIDADE DE MISTURA 310 L, MOTOR A DIESEL POTÊNCIA 5,0 HP, SEM CARREGADOR - CHI DIURNO. AF_06/2014	CHOR - CUSTOS HORÁRIOS DE MÁQUINAS E EQUIPAMENTOS	CHI	0,5000000	0,40	0,20

Composição Auxiliar	73739/001	SINAPI	PINTURA ESMALTE ACETINADO EM MADEIRA, DUAS DEMAOS	PINT - PINTURAS	m ²	0,2300000	15,30	3,51
Composição Auxiliar	74064/001	SINAPI	FUNDO ANTICORROSIVO A BASE DE OXIDO DE FERRO (ZARCAO), DUAS DEMAOS	PINT - PINTURAS	m ²	0,2300000	18,21	4,18
Insumo	00000370	SINAPI	AREIA MEDIA - POSTO JAZIDA/FORNECEDOR (RETIRADO NA JAZIDA, SEM TRANSPORTE)	Material	m ³	0,2100000	75,00	15,75
Insumo	00001379	SINAPI	CIMENTO PORTLAND COMPOSTO CP II-32	Material	KG	89,2500000	1,04	92,82
Insumo	00004734	SINAPI	SEIXO ROLADO PARA APLICACAO EM CONCRETO (POSTO PEDREIRA/FORNECEDOR, SEM FRETE)	Material	m ³	0,2700000	133,39	36,01
Insumo	00005078	SINAPI	PREGO DE ACO POLIDO COM CABECA 16 X 27 (2 1/2 X 12)	Material	KG	0,2700000	16,34	4,41
Insumo	00012358	SINAPI	MASTRO SIMPLES GALVANIZADO DIAMETRO NOMINAL 2", COMPRIMENTO 3 M	Material	UN	1,0000000	189,55	189,55
Insumo	00006188	SINAPI	!EM PROCESSO DE DESATIVACAO! TABUA DE MADEIRA NAO APARELHADA *2,5 X 30 CM (1 X 12 ") PINUS, MISTA OU EQUIVALENTE DA REGIAO	Material	m ²	1,0000000	14,66	14,66

16.3	Código	Banco	Descrição	Tipo	Und	Quant.	Valor Unit	Total
Composição	TJAM/ CONST - 252	Próprio	BRASÃO EM CHAPA DE AÇO GALVANIZADO PADRÃO TRIBUNAL DE JUSTIÇA - FORNECIMENTO E INSTALAÇÃO	SEES - SERVIÇOS ESPECIAIS	UN	1,0000000	2.020,59	2.020,59
Composição Auxiliar	88309	SINAPI	PEDREIRO COM ENCARGOS COMPLEMENTARES	SEDI - SERVIÇOS DIVERSOS	H	0,5000000	19,17	9,58
Composição	88316	SINAPI	SERVENTE COM ENCARGOS	SEDI - SERVIÇOS DIVERSOS	H	0,5000000	15,63	7,81

Auxiliar			COMPLEMENTARES						
Insumo	00004374	SINAPI	BUCHA DE NYLON SEM ABA S10	Material	UN	8,0000000	0,40	3,20	
Insumo	TJAM0102	Próprio	BRASÃO EM CHAPA DE AÇO INOX - PADRÃO TRIBUNAL DE JUSTIÇA DO AMAZONAS	Material	UN	1,0000000	2.000,00	2.000,00	
16.4	Código	Banco	Descrição	Tipo	Und	Quant.	Valor Unit	Total	
Composição	TJAM/CONST - 154	Próprio	PLACA DE INAUGURAÇÃO	INES - INSTALAÇÕES ESPECIAIS	UND	1,0000000	1.101,35	1.101,35	
Composição Auxiliar	88309	SINAPI	PEDREIRO COM ENCARGOS COMPLEMENTARES	SEDI - SERVIÇOS DIVERSOS	H	0,6000000	19,17	11,50	
Composição Auxiliar	88316	SINAPI	SERVENTE COM ENCARGOS COMPLEMENTARES	SEDI - SERVIÇOS DIVERSOS	H	0,6160000	15,63	9,62	
Insumo	00010849	SINAPI	PLACA DE INAUGURACAO EM BRONZE *35X 50*CM	Material	UN	1,0000000	1.080,01	1.080,01	
Insumo	00010511	SINAPI	CIMENTO PORTLAND COMPOSTO CP II-32 (SACO DE 50 KG)	Material	50KG	0,0043000	51,76	0,22	
17			LIMPEZA FINAL DA OBRA					9.880,84	
17.1	Código	Banco	Descrição	Tipo	Und	Quant.	Valor Unit	Total	
Composição	9537	SINAPI	LIMPEZA FINAL DA OBRA	SEDI - SERVIÇOS DIVERSOS	m²	1,0000000	2,41	2,41	
Composição Auxiliar	88316	SINAPI	SERVENTE COM ENCARGOS COMPLEMENTARES	SEDI - SERVIÇOS DIVERSOS	H	0,1400000	15,63	2,18	
Insumo	00000003	SINAPI	ACIDO MURIATICO, DILUICAO 10% A 12% PARA USO EM LIMPEZA	Material	L	0,0500000	4,74	0,23	
17.2	Código	Banco	Descrição	Tipo	Und	Quant.	Valor Unit	Total	
Composição	TJAM/CONST - 75	Próprio	CAIXA COLETORA	SEDI - SERVIÇOS DIVERSOS	UND	1,0000000	350,00	350,00	
Insumo	COTAÇÃO	Próprio	CAIXA COLETORA	Equipamento	UND	1,0000000	350,00	350,00	

Manaus, data registrada no sistema

Rommel Pinheiro Akel
Secretário de Infraestrutura
SEINF / TJAM

Evelyn Guerra Xavier da Silva
Diretora de Obras e Projetos
SEINF / DVOPROJ / TJAM



Documento assinado eletronicamente por **ROMMEL PINHEIRO AKEL, Secretário(a)**, em 03/11/2021, às 17:21, conforme art. 1º, III, "b", da Lei 11.419/2006.



Documento assinado eletronicamente por **EVELYN GUERRA XAVIER DA SILVA, Diretor(a)**, em 03/11/2021, às 17:23, conforme art. 1º, III, "b", da Lei 11.419/2006.



A autenticidade do documento pode ser conferida no site https://sei.tjam.jus.br/sei/controlador_externo.php?acao=documento_conferir&id_orgao_acesso_externo=0 informando o código verificador **0362923** e o código CRC **4295F5F0**.



TRIBUNAL DE JUSTIÇA DO ESTADO DO AMAZONAS
Av. André Araújo, S/N - Bairro Aleixo - CEP 69060-000 - Manaus - AM - www.tjam.jus.br

ANEXO
ANEXO III - COMPOSIÇÃO DO BDI APLICÁVEL

OBRAS CONSTRUÇÃO DE EDIFÍCIOS
De acordo com o Acórdão 2622/2013 - TCU Critérios para Cálculo do BDI

PARCELA DO BDI	1 Quartil	2 Quartil	3 Quartil
Administração Central	3,00%	4,00%	5,50%
Seguro e Garantia	0,80%	0,80%	1,00%
Risco	0,97%	1,27%	1,27%
Despesas Financeiras	0,59%	1,23%	1,39%
Lucro	6,16%	7,40%	8,96%
PIS,COFINS,ISS,CPRB	10,15%	10,15%	10,15%

PLANILHA DE COMPOSIÇÃO ANALÍTICA DAS TAXAS DE BONIFICAÇÃO E DESPESAS INDIRETAS		
BDI		
FOLHA	CODIGO DO DOCUMENTO	%
ITEM	DESCRIMINACAO	
GRUPO A		
TOTAL		5,27%
1	Riscos	1,27%
2	Administração Central	4,00%
GRUPO B		
TOTAL		9,43%
3	Seguro e Garantia	0,80%
4	Lucro Bruto	7,40%
5	Despesas Financeiras	1,23%

GRUPO C		TOTAL	10,15%
6	Tributos		
6.1	Pis		0,65%
6.2	Cofins		3,00%
6.3	ISS		2,00%
6.4	CPRB		4,50%
	FÓRMULA DO BDI $\text{BDI} = \frac{(1+AC+S+R+G)(1+DF)(1+L)}{(1-I)} - 1$		28,35%

Rommel Pinheiro Akel
Secretário de Infraestrutura
SEINF / TJAM

Evelyn Guerra Xavier da Silva
Diretora de Obras e Projetos
SEINF / DVOPROJ / TJAM

Manaus, data registrada no sistema



Documento assinado eletronicamente por **ROMMEL PINHEIRO AKEL, Secretário(a)**, em 03/11/2021, às 17:21, conforme art. 1º, III, "b", da Lei 11.419/2006.



Documento assinado eletronicamente por **EVELYN GUERRA XAVIER DA SILVA, Diretor(a)**, em 03/11/2021, às 17:23, conforme art. 1º, III, "b", da Lei 11.419/2006.



A autenticidade do documento pode ser conferida no site https://sei.tjam.jus.br/sei/controlador_externo.php?acao=documento_conferir&id_orgao_acesso_externo=0 informando o código verificador **0362926** e o código CRC **5CF7648C**.



TRIBUNAL DE JUSTIÇA DO ESTADO DO AMAZONAS
Av. André Araújo, S/N - Bairro Aleixo - CEP 69060-000 - Manaus - AM - www.tjam.jus.br

ANEXO
ANEXO IV - COMPOSIÇÃO DOS ENCARGOS SOCIAIS

Apêndice 4 – Encargos Sociais – Amazonas

AMAZONAS

VIGÊNCIA A PARTIR DE 10/2020

ENCARGOS SOCIAIS SOBRE A MÃO DE OBRA					
CÓDIGO	DESCRIÇÃO	COM DESONERAÇÃO		SEM DESONERAÇÃO	
		HORISTA %	MENSALISTA %	HORISTA %	MENSALISTA %
GRUPO A					
A1	INSS	0,00%	0,00%	20,00%	20,00%
A2	SESI	1,50%	1,50%	1,50%	1,50%
A3	SENAI	1,00%	1,00%	1,00%	1,00%
A4	INCRA	0,20%	0,20%	0,20%	0,20%
A5	SEBRAE	0,60%	0,60%	0,60%	0,60%
A6	Salário Educação	2,50%	2,50%	2,50%	2,50%
A7	Seguro Contra Acidentes de Trabalho	3,00%	3,00%	3,00%	3,00%
A8	FGTS	8,00%	8,00%	8,00%	8,00%
A9	SECONCI	1,00%	1,00%	1,00%	1,00%
A	Total	17,80%	17,80%	37,80%	37,80%
GRUPO B					
B1	Repouso Semanal Remunerado	17,95%	Não incide	17,95%	Não incide
B2	Feriados	4,01%	Não incide	4,01%	Não incide
B3	Auxílio - Enfermidade	0,87%	0,67%	0,87%	0,67%
B4	13º Salário	10,82%	8,33%	10,82%	8,33%
B5	Licença Paternidade	0,07%	0,06%	0,07%	0,06%
B6	Faltas Justificadas	0,72%	0,56%	0,72%	0,56%

B7	Dias de Chuvas	1,86%	Não incide	1,86%	Não incide
B8	Auxílio Acidente de Trabalho	0,11%	0,08%	0,11%	0,08%
B9	Férias Gozadas	8,20%	6,31%	8,20%	6,31%
B10	Salário Maternidade	0,03%	0,03%	0,03%	0,03%
B	Total	44,64%	16,04%	44,64%	16,04%
GRUPO C					
C1	Aviso Prévio Indenizado	4,32%	3,33%	4,32%	3,33%
C2	Aviso Prévio Trabalhado	0,10%	0,08%	0,10%	0,08%
C3	Férias Indenizadas	4,37%	3,36%	4,37%	3,36%
C4	Depósito Rescisão Sem Justa Causa	3,32%	2,56%	3,32%	2,56%
C5	Indenização Adicional	0,36%	0,28%	0,36%	0,28%
C	Total	12,47%	9,61%	12,47%	9,61%
GRUPO D					
D1	Reincidência de Grupo A sobre Grupo B	7,95%	2,86%	16,87%	6,06%
D2	Reincidência de Grupo A sobre Aviso Prévio Trabalhado e Reincidência do FGTS sobre Aviso Prévio Indenizado	0,36%	0,28%	0,38%	0,30%
D	Total	8,31%	3,14%	17,25%	6,36%
TOTAL(A+B+C+D)		83,22%	46,59%	112,16%	69,81%

Fonte: Informação Dias de Chuva – INMET

Manaus, data registrada no sistema

Rommel Pinheiro Akel
Secretário de Infraestrutura
SEINF / TJAM

Evelyn Guerra Xavier da Silva
Diretora de Obras e Projetos
SEINF / DVOPROJ / TJAM



Documento assinado eletronicamente por **ROMMEL PINHEIRO AKEL**, Secretário(a), em 03/11/2021, às 17:21, conforme art. 1º, III, "b", da Lei 11.419/2006.



Documento assinado eletronicamente por **EVELYN GUERRA XAVIER DA SILVA, Diretor(a)**, em 03/11/2021, às 17:23, conforme art. 1º, III, "b", da Lei 11.419/2006.



A autenticidade do documento pode ser conferida no site https://sei.tjam.jus.br/sei/controlador_externo.php?acao=documento_conferir&id_orgao_acesso_externo=0 informando o código verificador **0362928** e o código CRC **F783981D**.



TRIBUNAL DE JUSTIÇA DO ESTADO DO AMAZONAS
Av. André Araújo, S/N - Bairro Aleixo - CEP 69060-000 - Manaus - AM - www.tjam.jus.br

ANEXO
ANEXO V - CRONOGRAMA FÍSICO-FINANCEIRO

TRIBUNAL DE JUSTIÇA DO ESTADO DO AMAZONAS				
SECRETARIA DE INFRAESTRUTURA CRONOGRAMA FÍSICO-FINANCEIRO REFORMA DA COMARCA DE MAUÉS ENCARGOS SOCIAIS DESONERADO: HORA – 83,22% MÊS – 46,59%				
DESCRIÇÃO	TOTAL	MED 01	MED 02	MED 03
ADMINISTRAÇÃO DA OBRA	75.866,28	4.770,68	43.279,97	27.815,63
SERVIÇOS INICIAIS	36.146,10	36.146,10		
REMOÇÕES, RETIRADAS E DEMOLIÇÕES	26.808,99	26.808,99		
COBERTURA E PROTEÇÕES	103.303,47		103.303,47	
REVESTIMENTO DE PAREDE	118.040,56		98.262,24	19.778,32
PAREDES E PAINÉIS	128.206,94		118.106,94	10.100,00
APARELHOS E METAIS	23.957,35			23.957,35
FORRO MINERAL	103.337,21		82.669,77	20.667,44
ESQUADRIAS	52.256,04			52.256,04
INSTALAÇÕES ELÉTRICAS	173.364,84		118.691,87	54.672,97

REVESTIMENTO DE PISO	33.822,70			33.822,70
REVESTIMENTO DA FACHADA	21.372,00			21.372,00
COMBATE À INCÊNDIO	4.851,60			4.851,60
RODAPÉ	48.551,58			48.551,58
MANUTENÇÃO CONDICIONADORES DE ARES	24.671,07	17.269,75	7.401,32	
SERVIÇOS FINAIS	10.199,93			10.199,93
LIMPEZA FINAL DA OBRA	9.880,84			9.880,84
TOTAL	994.637,50	84.995,52	571.715,58	337.926,40
BENEFÍCIOS E DESPESAS INDIRETAS (BDI – 28,35%)	281.979,73	24.096,23	162.081,37	95.802,13
TOTAL GERAL COM BDI	1.276.617,23	109.091,75	733.796,95	433.728,53

Manaus, data registrada no sistema

Rommel Pinheiro Akel

Secretário de Infraestrutura

SEINF / TJAM

Evelyn Guerra Xavier da Silva

Diretora de Obras e Projetos

SEINF / DVOPROJ / TJAM



Documento assinado eletronicamente por **ROMMEL PINHEIRO AKEL, Secretário(a)**, em 03/11/2021, às 17:21, conforme art. 1º, III, "b", da Lei 11.419/2006.

Documento assinado eletronicamente por **EVELYN GUERRA XAVIER DA SILVA, Diretor(a)**, em 03/11/2021, às 17:24, conforme art. 1º, III, "b", da Lei



11.419/2006.



A autenticidade do documento pode ser conferida no site https://sei.tjam.jus.br/sei/controlador_externo.php?acao=documento_conferir&id_orgao_acesso_externo=0 informando o código verificador **0362930** e o código CRC **BF129904**.

2021/000013891-00

0362930v1



TRIBUNAL DE JUSTIÇA DO ESTADO DO AMAZONAS
Av. André Araújo, S/N - Bairro Aleixo - CEP 69060-000 - Manaus - AM - www.tjam.jus.br

ANEXO
ANEXO VI – MODELO DE DECLARAÇÃO DE VISTORIA

DECLARAÇÃO DE VISTORIA

Ao

Tribunal de Justiça do Estado do Amazonas - TJAM

Ref.: Licitação nº ____/____

Declaramos que em atendimento ao previsto no edital de Licitação nº ____/____, que eu, _____, portador(a) da CI/RG nº _____ e do CPF nº _____, CREA nº _____, da empresa _____, estabelecida no (a) _____, como seu representante legal para os fins da presente declaração, compareci perante a Secretaria de Infraestrutura e vistoriei os locais onde serão executados os serviços objeto da licitação em apreço, tomando plena ciência das condições e dos graus de dificuldades existentes.

Local e data

Assinatura e carimbo

(Responsável da empresa)

Visto:

Servidor do TJAM

Observação: emitir em papel que identifique o licitante.



Documento assinado eletronicamente por **ROMMEL PINHEIRO AKEL, Secretário(a)**, em 03/11/2021, às 17:22, conforme art. 1º, III, "b", da Lei 11.419/2006.



Documento assinado eletronicamente por **EVELYN GUERRA XAVIER DA SILVA, Diretor(a)**, em 03/11/2021, às 17:24, conforme art. 1º, III, "b", da Lei 11.419/2006.



A autenticidade do documento pode ser conferida no site https://sei.tjam.jus.br/sei/controlador_externo.php?acao=documento_conferir&id_orgao_acesso_externo=0 informando o código verificador **0362934** e o código CRC **41C7DF9F**.

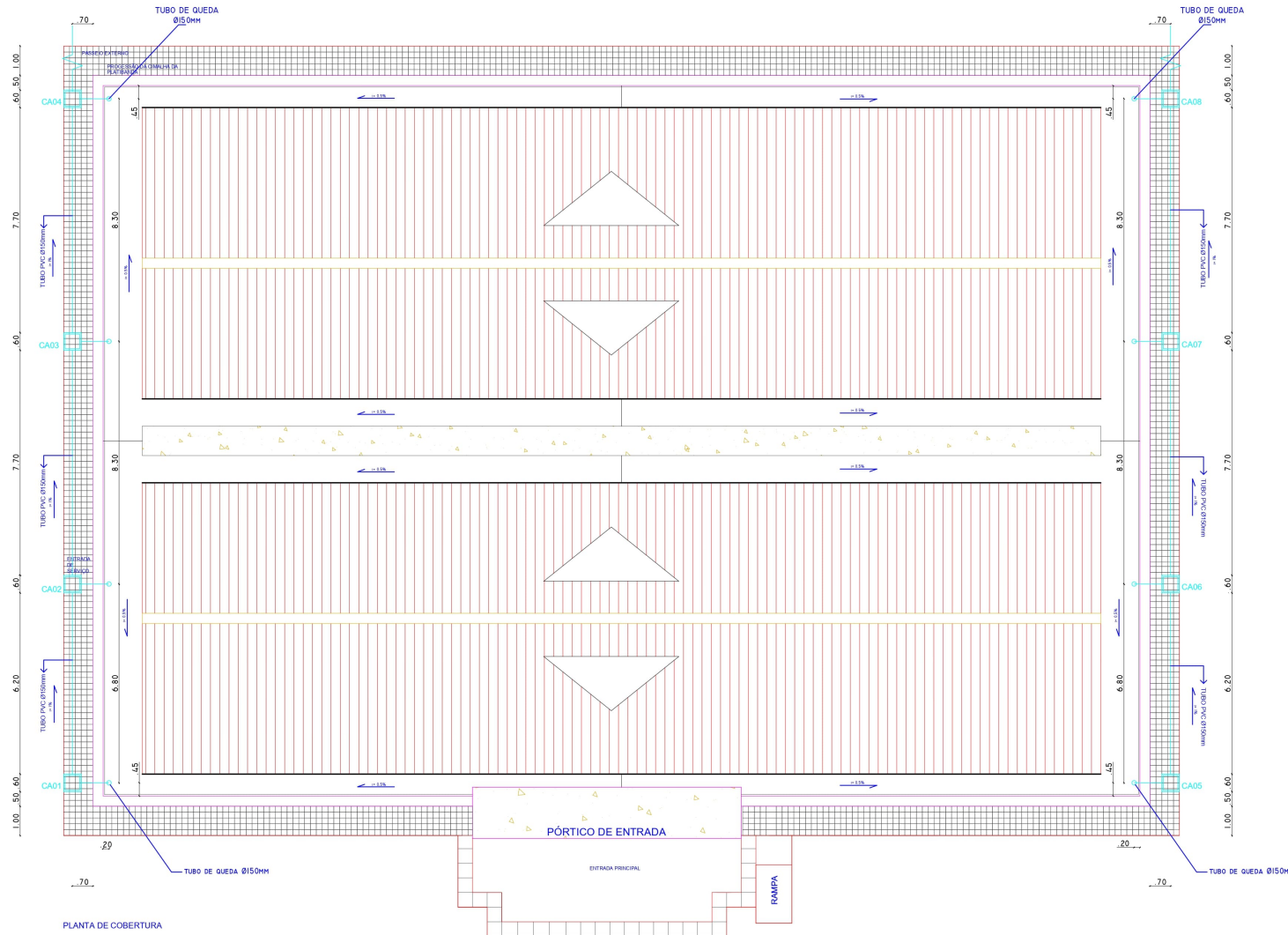

PLANTA DE COBERTURA
ESCALA 1/75

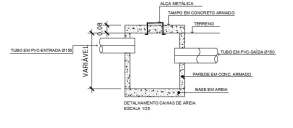
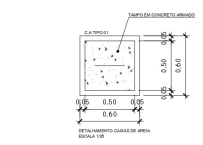
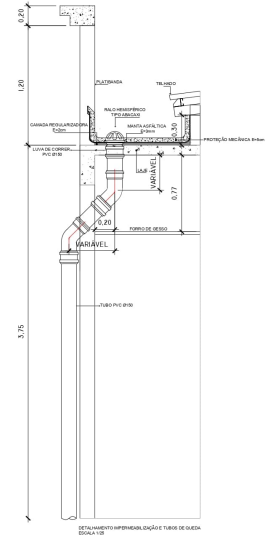

TRIBUNAL DE JUSTIÇA DO ESTADO DO AMAZONAS SECRETARIA DE INFRAESTRUTURA		
ASSINATURAS:		
DESEMBARGADOR PRESIDENTE: DOMINGOS JORGE CHALUB PEREIRA		
RESPONSÁVEL TÉCNICO:		
AUTOR DO PROJETO:		
OBRA:		
REFORMA DO FÓRUM DE MAUÉS		
PROPRIETÁRIO: TRIBUNAL DE JUSTIÇA DO ESTADO DO AMAZONAS		

E.F.P.P.S. PROJETO DE REFORMA		DATA JULHO 2021
CONTÉUDO REFORMA DO SISTEMA DE ÁGUAS PLUVIAIS E IMPERMEABILIZAÇÃO		ESCALA: INDICADAS
ENDEREÇO DA OBRA Rua Guaranicópis, SPT, Maués - AM		PRIMEIRA: 01/07

LEGENDA

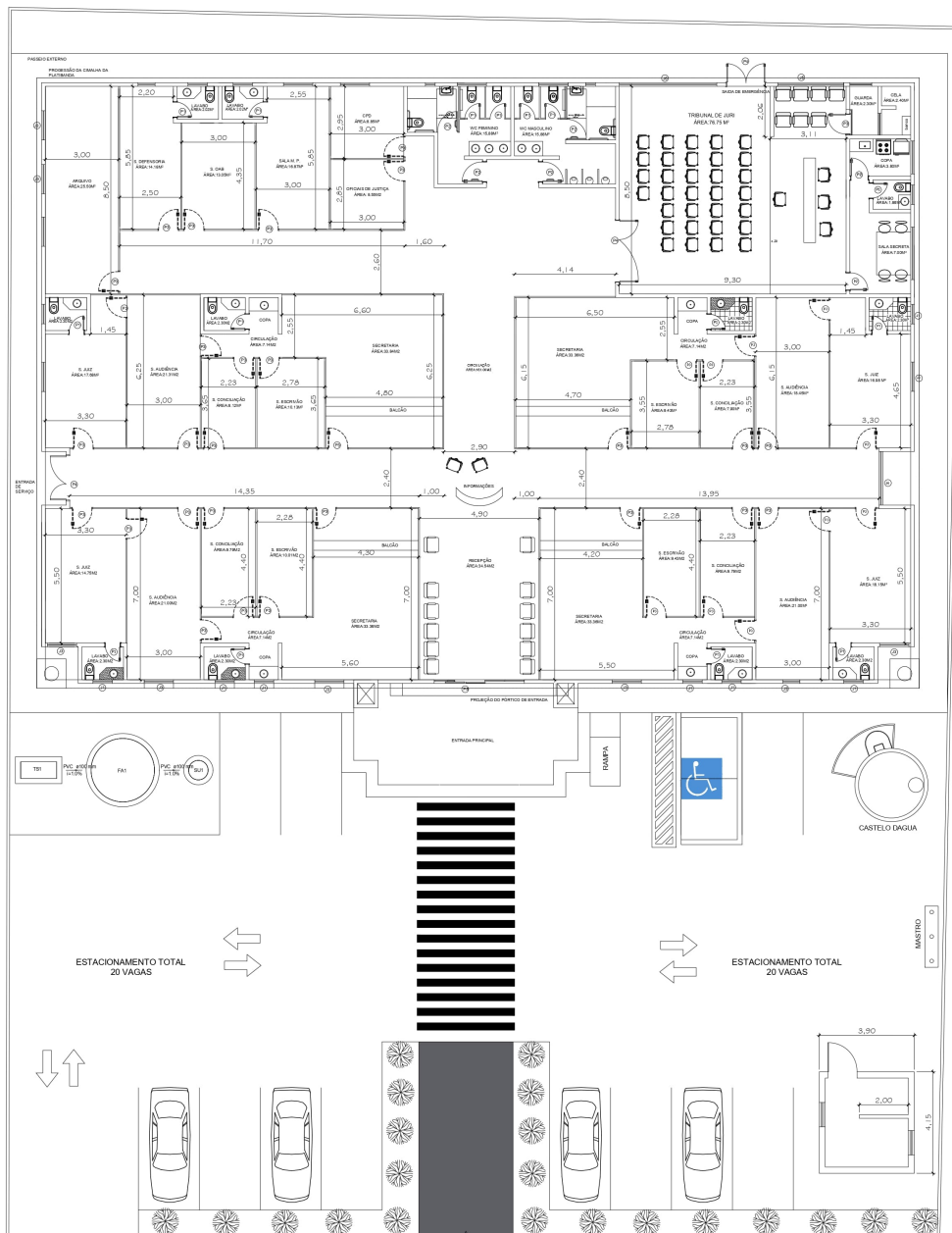

ÁREA CONSTRUÍDA TOTAL - 880m²

CARIMBOS

TRIBUNAL DE JUSTIÇA DO ESTADO DO AMAZONAS
SECRETARIA DE INFRAESTRUTURA



ASSINATURAS

DESEMBARGADOR PRESIDENTE: DOMINGOS JORGE CHALUB PEREIRA

RESPONSÁVEL TÉCNICO

AUTOR DO PROJETO

OBRA
REFORMA DO FÓRUM DE MAUÉS

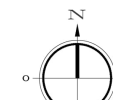



PLANTA BAIXA
ESCALA 1/100



PROPRIETÁRIO TRIBUNAL DE JUSTIÇA DO ESTADO DO AMAZONAS		DATA: JULHO/2021
ETAPA: PROJETO DE REFORMA		ESCALA: 1/100
TÍTULO: ARQUITETURA - PLANTA BAIXA		PRIMEIRA:
ENDEREÇO DA OBRA: Rua Guaranicópis, S/N, Manaus - AM		02/07

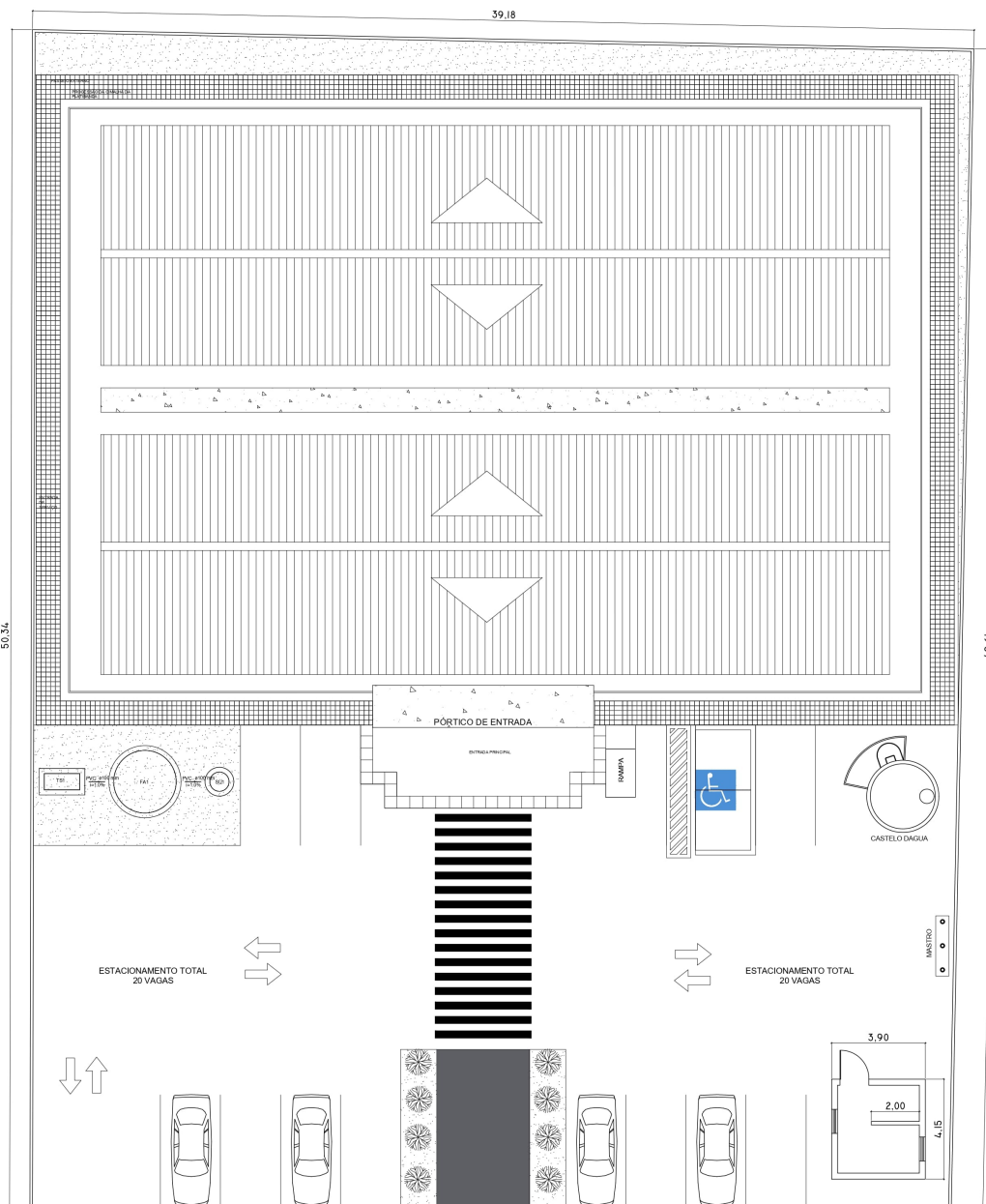

QUADRO DE ESQUADRIAS					
DENOM.	DIMENS.	QUANT.	AMBIENTE	MATERIAL	OBS.
J1	CAMELARIAS	888 X 846/1,76	II	VC	ALUMINIO E VIDRO BASCULANTE
J2		1,00 X 1,85/0,90	I	SECRETARIA	ALUMINIO E VIDRO
J3		1,20 X 2,00/0,80	17	PRE. DE SER. ALUGAR. VIG.	ALUMINIO E VIDRO
J4		1,70 X 2,20/0,90	I	COF. ALUGAR. VIG. VIG.	ALUMINIO E VIDRO
J5		3,20 X 3,40/1,70	I	T. JURI	ALUMINIO E VIDRO
J6		4,20 X 3,40/1,70	I	T. JURI	ALUMINIO E VIDRO
J7		1,20 X 4,00/1,70	I	VC MASC. VC FEM	ALUMINIO E VIDRO
J8		1,60 X 2,00/0,80	19	LAVABO	ALUMINIO E VIDRO BASCULANTE
P1	PORTADA	5,70 X 2,10	37	RE. PORTADA	HSF LAMINADO
P2		5,70 X 2,10	37	RE. PORTADA	HSF LAMINADO
P3		0,80 X 2,10	1	SADA DE SERV. VIG	HSF LAMINADO FERRE P. EMERG.
P4		1,50 X 2,10	2	SADA DE EMERGENCIA	ALUMINIO E VIDRO
P5		4,80 X 3,30	1	ENTRADA PRINCIPAL	VIDRO
P6		5,90 X 2,10	4	VC MASC. VC FEM	HSF LAMINADO

ÁREA CONSTRUÍDA TOTAL - 880m²

ÁREA CONSTRUÍDA TOTAL - 880m²

CARIMBOS

TRIBUNAL DE JUSTIÇA DO ESTADO DO AMAZONAS
SECRETARIA DE INFRAESTRUTURA

ASSINATURAS

DESEMBARGADOR PRESIDENTE: DOMINGOS JORGE CHALUI PEREIRA

RESPONSÁVEL TÉCNICO

AUTOR DO PROJETO

OBRA



IMPLANTACAO
ESCALA 1/100

REFORMA DO FÓRUM DE MAUÉS

PROPRIETARIO: TRIBUNAL DE JUSTIÇA DO ESTADO DO AMAZONAS	
ETAPA: PROJETO DE REFORMA	DATA: JULHO 2021
CONTEÚDO: ARQUITETURA - IMPLANTAÇÃO	ESCALA: 1/75
ENDEREÇO DA OBRA: Rua Guaraniópolis, S/N, Maués - AM	PRANCHA: 03/07

LEGENDA

ÁREA CONSTRUÍDA TOTAL - 880m²

CARIMBOS

TRIBUNAL DE JUSTIÇA DO ESTADO DO AMAZONAS
SECRETARIA DE INFRAESTRUTURA



ASSINATURAS

DESEMPENHADOR PRESIDENTE: DOMINGOS JORGE CHALUB PEREIRA

RESPONSÁVEL TÉCNICO

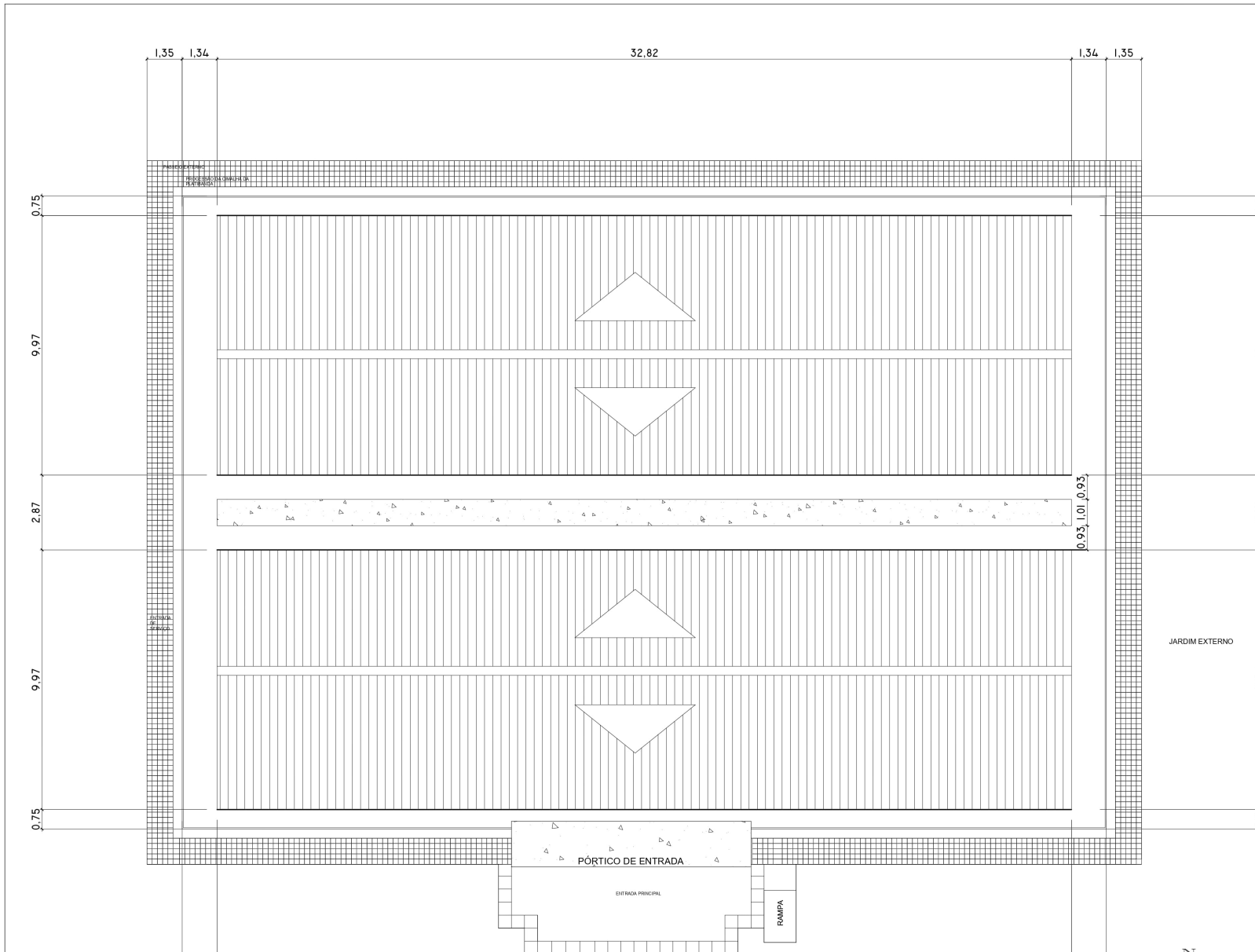

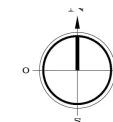
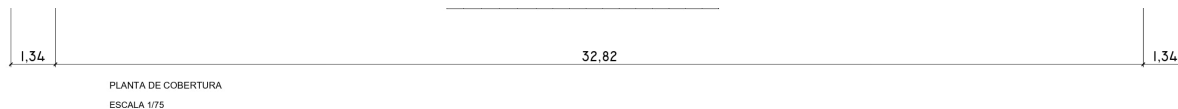

AUTOR DO PROJETO	
OBRA: REFORMA DO FÓRUM DE MAUÉS	
TRIBUNAL DE JUSTIÇA DO ESTADO DO AMAZONAS	
ETAPA: PROJETO DE REFORMA	DATA: JULHO/2021
CONTÉUDO: ARQUITETURA - COBERTURA	ESCALA: 1/75
ENDEREÇO DA OBRA: Rua Guaranpóris, S/N, Maués - AM	PRANQUIA: 04/07

Mensagem registrada no sistema

Rommel Pinheiro Akel
Secretaria de Infraestrutura
SEINF / TJAM

Evelyn Guerra Xavier da Silva
Diretora de Obras e Projetos
SEINF / DIVOPROJ / TJAM



Documento autenticado eletronicamente por ROMMEL PINHEIRO AKEL, Secretário(a), em 03/11/2021, às 17:22, conforme art. 1º, III, "b", da Lei 11.419/2006.



Documento autenticado eletronicamente por EVELYN GUERRA XAVIER DA SILVA, Diretora(a), em 03/11/2021, às 17:24, conforme art. 1º, III, "b", da Lei 11.419/2006.



Autenticidade do documento pode ser conferida no site https://sei.tjam.jus.br/sei/controlador_documento.php?acao=documento_confirmitdtd_orgao_acao_documento=9 informando o código verificador 852925 e o código CRC 3180C84



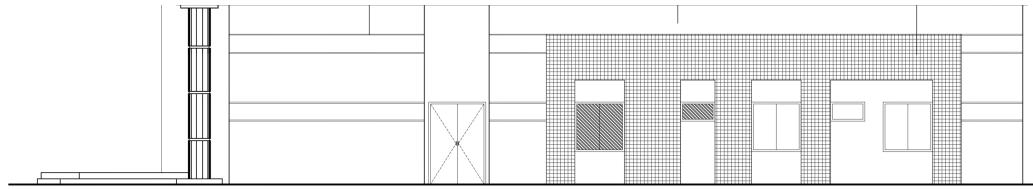

FACHADA LATERAL DIREIRA
ESCALA 1/50

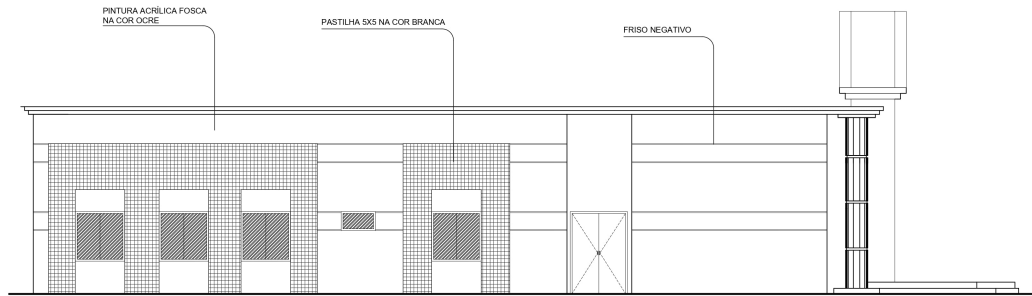

FACHADA LATERAL ESQUERDA
ESCALA 1/50

ÁREA CONSTRUÍDA TOTAL - 880m²

CARGOS

TRIBUNAL DE JUSTIÇA DO ESTADO DO AMAZONAS SECRETARIA DE INFRAESTRUTURA		
DESENHADOR		
DESEMNHADOR RESPONSÁVEL: DOMINGOS JORGE GUALTE PEREIRA		
RESPONSÁVEL TÉCNICO		
AUTOR DO PROJETO		
OBRA		
REFORMA DO FÓRUM DE MAÛES		
PROJETO DE ARQUITETURA		
ESTADO		DATA
PROJETO DE REFORMA		23/11/2021
FACHADAS LATERAIS DIREITA E ESQUERDA		ESCALA
TÉRREÇO DA OBRA:		1/50
Rua Governador, 551, Manaus - AM		PROPOSTA:
		06/07

