



TRIBUNAL DE JUSTIÇA DO ESTADO DO AMAZONAS
Av. André Araújo, S/N - Bairro Aleixo - CEP 69060-000 - Manaus - AM - www.tjam.jus.br

EDITAL DE LICITAÇÃO Nº 003/2021

EDITAL DA TOMADA DE PREÇOS Nº. 003/2021-TJAM

Objeto: Contratação de empresa especializada em obra civil com fornecimento de materiais, equipamentos e mão de obra, nos termos e condições estabelecidos no Projeto Básico deste Edital, para atender às necessidades de reforma do Tribunal do Júri, situado junto ao Fórum Henocho Reis, na cidade de Manaus, na Av. Umberto Calderaro, s/n.º, bairro São Francisco.

Valor Máximo: R\$ 527.187,57 (Quinhentos e vinte e sete mil, cento e oitenta e sete reais e cinquenta e sete centavos)

Data de divulgação do Edital: 08/11/2021

Divulgação do Pregão, mediante aviso publicado no Diário de Justiça Eletrônico e no sítio eletrônico: www.tjam.jus.br.

Data de abertura: 25/11/2021, às 09h

Na Coordenadoria de Licitação (COLIC), localizada no térreo do Centro Administrativo Des. José de Jesus Ferreira Lopes, situado na Av. André Araújo, s/nº, Aleixo, Manaus/Am. CEP: 69060-000.

| | |
|--|---|
| Licitação Exclusiva ME/EPP? () Sim (X) Não | Há Itens Exclusivos ME/EPP e/ou Reserva de cota ME/EPP? () Sim (X) Não |
| Vistoria? () Obrigatória (X) Facultativa () Não se aplica Veja Anexo nº VIII. Telefone para contato: (092) 3303-5247 e e-mail: engenharia@tjam.jus.br | Amostra/ Catálogo? () Sim (X) Não |
| Pedidos de esclarecimentos Até 23/11/2021 às 14 h por meio de protocolo administrativo ou pelo e-mail: colic@tjam.jus.br | Impugnação Até 18/11/2021 às 14 h por meio de protocolo administrativo ou pelo e-mail: colic@tjam.jus.br Até 23/11/2021 às 14h00, em caso de licitante, por meio de protocolo administrativo ou pelo e-mail: colic@tjam.jus.br |
| Informações Adicionais | |
| 1) E-mail colic@tjam.jus.br ; 2) Setor de Protocolo Administrativo, localizado no térreo do Ed. Des. Arnaldo Peres, situado na Av. André Araújo, s/nº, Aleixo, Manaus/AM, CEP: 69060-000 | Endereço: Av. André Araújo, s/nº, Aleixo Manaus/AM CEP: 69000-060 |
| Todas as referências de tempo contidas neste Edital observarão o horário de Manaus-AM. | |

O Tribunal de Justiça do Estado do Amazonas, através de sua Coordenadoria de Licitação, designada através da Resolução nº 05/2021, de 11 de junho de 2021, comunica aos interessados que realizará licitação na modalidade **TOMADA DE PREÇOS**, do tipo **MENOR PREÇO GLOBAL**, sob o regime de **empreitada por preço global**, conforme **Processo Administrativo nº. 2021/000013280-00**, nos termos da Lei Federal nº. 8.666, de 21 de junho de 1993; da Lei Complementar Federal nº. 123, de 14 de dezembro de 2006; do Decreto do Estado do Amazonas nº. 28.182, de 18 de dezembro de 2008, e Resolução 025/2019 TJ-AM, no que couber; e das demais cláusulas e condições constantes neste Edital.

DA SESSÃO PÚBLICA DA TOMADA DE PREÇOS

DIA: 25 de Novembro de 2021

HORÁRIO: 09h

LOCAL: Coordenadoria de Licitação (COLIC), localizada no térreo do Centro Administrativo Des. José de Jesus Ferreira Lopes, situado na Av. André Araújo, s/nº, Aleixo, Manaus/Am. CEP: 69060-000.

CLÁUSULA PRIMEIRA DO OBJETO

1 – A presente licitação tem por objeto a contratação de empresa especializada em obra civil com fornecimento de materiais, equipamentos e mão de obra, nos termos e condições estabelecidos no Projeto Básico deste Edital, para atender às necessidades de reforma do Tribunal do Júri, situado junto ao Fórum Henocho Reis, na cidade de Manaus, na Av. Umberto Calderaro, s/n.º, bairro São Francisco.

CLÁUSULA SEGUNDA DA DOTAÇÃO ORÇAMENTÁRIA

2 – A despesa com a execução do objeto desta licitação é estimada em R\$ 527.187,57 (Quinhentos e vinte e sete mil, cento e oitenta e sete reais e cinquenta e sete centavos), conforme Projeto Básico, e serão custeadas pelo orçamento do Poder Judiciário do Estado do Amazonas, Evento 200084, Unidade Orçamentária 04703, Programa de Trabalho 02061329014750011, Fonte de Recurso 04010000 e Natureza da Despesa 339039.

CLÁUSULA TERCEIRA DO PEDIDO DE ESCLARECIMENTOS E IMPUGNAÇÃO

3.1 – Os esclarecimentos relativos à licitação e às condições para atendimento das obrigações necessárias ao cumprimento do objeto deste Edital devem ser protocolados **até o segundo dia útil** que anteceder a abertura dos envelopes de habilitação em concorrência/ tomada de preços.

3.2 – **Qualquer cidadão** é parte legítima para **impugnar** Edital de licitação por irregularidade na aplicação da Lei de Licitações, devendo protocolar a impugnação em **até 05 (cinco) dias úteis** antes da data fixada para a abertura dos envelopes de habilitação, devendo a Administração julgar e responder à impugnação em até 03 (três) dias úteis, sem prejuízo da faculdade prevista no § 1º do art. 113 da Lei nº. 8.666/93.

3.3 – **Decairá do direito de impugnar** os termos deste Edital de licitação a Licitante que não o fizer, **até o segundo dia útil** que anteceder a abertura dos envelopes de habilitação em concorrência/ tomada de preços, nos termos do § 2º do art. 41 da Lei nº. 8.666/93.

3.4 – O Pedido de Esclarecimento ou Impugnação ao Edital de licitação deverá ser encaminhados através do Setor de Protocolo Administrativo, localizado no térreo do Ed. Des. Arnoldo Peres, situado na Av. André Araújo, s/nº, Aleixo, Manaus/AM, CEP: 69060-000; ou no endereço eletrônico colic@tjam.jus.br.

3.5 – As respostas serão divulgadas mediante publicação de nota no endereço eletrônico. www.tjam.jus.br.

CLÁUSULA QUARTA
DAS CONDIÇÕES DE PARTICIPAÇÃO

4.1 – Poderão participar desta Concorrência quaisquer interessados que, na fase inicial de habilitação preliminar, comprovem possuir os requisitos mínimos de qualificação exigidos neste Edital para execução de seu objeto.

4.2 – O cadastramento e a habilitação parcial da Licitante no Sistema de Cadastramento Unificado de Fornecedores – SICAF, de que tratam as IN 02/2010 e 03/2018 da Secretaria de Logística e Tecnologia da Informação – SLTI do Ministério do Planejamento, Orçamento e Gestão – MPOG, desde que não existam pendências cadastrais, é válido como parte dos requisitos de Habilitação.

4.3 – As empresas interessadas, em participar desta licitação, deverão apresentar, no dia, hora e local, fixados no preâmbulo deste instrumento:

a) Declaração Conjunta de inexistência de impedimento legal para licitar ou contratar com **qualquer órgão** da Administração Pública e de cumprimento do disposto no inciso V do art. 27 da Lei Federal nº. 8.666/93 (Anexo II);

b) Declaração de enquadramento como Microempresa – ME ou Empresa de Pequeno Porte – EPP (Anexo III), se for o caso;

c) Declaração de Elaboração Independente de Proposta (Anexo IV);

d) **Envelope 01** contendo caderno numerado com as documentações de habilitação jurídica, qualificação técnica, econômico-financeira, documentos referentes à regularidade fiscal e trabalhista e Declaração de Vistoria Técnica do local de execução dos serviços e entrega da obra, ou ainda, Declaração da Licitante de que conhece as condições locais para a execução dos serviços e entrega da obra;

e) **Envelope 02** contendo caderno numerado com (a) proposta de preço (Anexo I do Edital), (b) planilha sintética dos serviços com seus respectivos quantitativos, valores unitários e totais (Anexo I do Projeto Básico), (c) planilha analítica dos serviços contidos na planilha sintética (Anexo II do Projeto Básico), (d) planilha de composição da taxa BDI (Anexo III do Projeto Básico) (e) planilha de composição dos encargos sociais para o objeto da licitação (Anexo IV do Projeto Básico) e (f) Cronograma físico-financeiro (Anexo V do Projeto Básico).

Obs.: Os envelopes 01 e 02 deverão estar devidamente fechados e identificados da forma a seguir:

| | |
|--|--|
| <p>ENVELOPE 01 – HABILITAÇÃO Tomada de Preço nº. 003/2021 - TJAM Razão Social da Empresa: _____ CNPJ/MF: _____ Data da abertura: ____/____/2021</p> | <p>ENVELOPE 02 – PROPOSTA DE PREÇO Tomada de Preço nº. 003/2021 - TJAM Razão Social da Empresa: _____ CNPJ/MF: _____ Data da abertura: ____/____/2021</p> |
|--|--|

4.4 – Na falta ou na apresentação dos documentados elencados acima em desacordo com esta Cláusula ou com os Modelos, será permitido, na sessão pública, à empresa Licitante presente ao certame, que elabore em manuscrito os documentos listados nas alíneas “a”, “b”, “c”.

4.5 – Decorrido o horário supracitado para a abertura da licitação, a COLIC, a seu exclusivo critério, poderá conceder tolerância de até 15 (quinze) minutos para o início da sessão.

4.6 – **Será admitida a subcontratação parcial** do objeto desta licitação, conforme estabelecido no Projeto Básico, onde os custos de eventual subcontratação correrão a expensas da empresa CONTRATADA, sem qualquer ônus adicional para o TJAM, uma vez que deverão integrar o valor global da contratação.

4.6.1 – Nos casos de subcontratação, a empresa CONTRATADA deverá supervisionar e coordenar os trabalhos da(s) SUBCONTRATADA(S), assumindo total responsabilidade pela qualidade e cumprimento dos prazos de execução dos serviços.

4.7 – Não poderá participar desta licitação:

- a) empresa suspensa de participar de licitação e/ou impedida de contratar com **qualquer órgão** da Administração Pública, durante o prazo da sanção aplicada;
- b) empresa declarada inidônea para licitar ou contratar com a Administração Pública, enquanto perdurarem os motivos determinantes da punição ou até que seja promovida sua reabilitação, consoante art. 87, IV, da Lei 8.666/93;
- c) sociedade estrangeira não autorizada a funcionar no País;
- d) empresa que esteja em regime de falência, concordata ou recuperação judicial;
- e) sociedades integrantes de um mesmo grupo econômico, assim entendidas aquelas que tenham diretores, sócios ou representantes legais comuns, ou que utilizem recursos materiais, tecnológicos ou humanos em comum, exceto se demonstrado que não agem representando interesse econômico comum;
- f) empresas sob a forma de consórcio, nos termos da Informação nº. 030/2021 do Processo Administrativo nº. 2021/000013280;
- g) quaisquer interessados que se enquadrem nas vedações previstas no artigo 9º da Lei nº 8.666, de 1993.

4.8 – É vedado que as empresas Licitantes apresentem o mesmo representante, para fins de Credenciamento ou Vistoria, nesta licitação, sob pena de comprometer o caráter competitivo deste certame.

**CLÁUSULA QUINTA
DA VISTORIA TÉCNICA**

5.1 – A empresa Licitante **poderá** apresentar Declaração de Vistoria Técnica (Anexo VIII do Projeto Básico) de que, por meio do seu representante conheceu o local de execução dos serviços e entrega da obra.

5.2 – A Vistoria Técnica deverá ser agendada junto à Secretaria de Infraestrutura deste Poder, no horário de 8h as 14h, pelo telefone (92) 3303-5247 ou em-mail: engenharia@tjam.jus.br, e deverá observar as condições e prazos estabelecidos no Projeto Básico.

5.3 – A declaração da Licitante de que conhece as condições locais para a execução do serviço e entrega da obra supre a necessidade de vistoria técnica, em conformidade com o artigo 18 da Resolução nº. 114, de 20/04/10 do Conselho Nacional de Justiça (CNJ).

5.4 – Na falta ou na apresentação da Declaração de Vistoria em desacordo com esta Cláusula, será permitido, na sessão pública, à empresa Licitante presente ao certame, que elabore em manuscrito a “declaração de que conhece as condições locais para a execução dos serviços e entrega da obra”.

**CLÁUSULA SEXTA
DO CREDENCIAMENTO**

6.1 – No dia, hora e local marcados para a licitação e na presença da COLIC, os interessados ou seus representantes legais, **poderão** identificar-se e apresentar os documentos, conforme abaixo:

- a) cédula de Identidade ou outro documento equivalente com foto;

b) ato constitutivo, estatuto ou contrato social em vigor, devidamente registrado, em se tratando de sociedades comerciais e, no caso de sociedades por ações, acompanhado de documento de eleição de seus administradores; no caso de empresa individual, o registro comercial; ou no caso de sociedades civis, inscrição do ato constitutivo acompanhada de prova de diretoria em exercício;

c) **NO CASO DE PROPRIETÁRIO, SÓCIO-ADMINISTRADOR, DIRIGENTE OU ASSEMELHADO DA EMPRESA PROPONENTE**, nas documentações referentes a alínea “b” deverão constar os poderes necessários para exercerem direitos e assumirem obrigações em decorrência de tal investidura. Se o representante for sócio não detentor de poderes para, isoladamente, formular propostas ou praticar atos de administração, os demais sócios participantes da administração, conforme dispuser o instrumento de constituição da empresa, deverão outorgar-lhes os poderes necessários;

d) **NO CASO DE REPRESENTANTE DA EMPRESA PROPONENTE**, é necessária a apresentação de original ou cópia autenticada por cartório competente de procuração ou documento que comprove os necessários poderes para praticar todos os atos pertinentes ao certame, em nome da empresa Licitante.

6.1.1 – Os documentos, mencionados no item anterior, poderão ser apresentados em original, por qualquer processo de cópia autenticada por cartório competente ou por servidor da administração ou publicação em órgão da imprensa oficial.

6.2 – O não-credenciamento **não impede** a participação de empresas Licitantes interessadas no certame, porém, impossibilitará seu representante de se manifestar e responder pela empresa, não podendo rubricar documentos, fazer observação ou interferir no desenvolvimento dos trabalhos.

6.3 – Os documentos para credenciamento de que trata essa cláusula, deverão vir FORA DOS ENVELOPES de propostas de preço e de habilitação.

6.4 – À empresa Licitante que participe do certame será permitido o credenciamento de apenas um representante legal sendo vedada a participação de qualquer pessoa representando mais de um Licitante, salvo na hipótese de que tais Licitantes não estejam concorrendo para os mesmos itens do certame.

6.5 – Caso o Contrato Social, Estatuto ou equivalente determine que mais de uma pessoa deva assinar a procuração para designar representante(s) da empresa, a falta de quaisquer uma delas invalida o documento para os fins deste procedimento licitatório.

6.6 – Na apresentação de representante legal sem a devida comprovação de seus poderes, a empresa Licitante não será credenciada para o certame, mas o representante poderá acompanhar o certame desde que não interfira de modo a perturbar ou impedir a realização dos trabalhos.

CLÁUSULA SÉTIMA DO ENVELOPE HABILITAÇÃO

7.1 – Este envelope, devidamente fechado e identificado, em páginas numeradas, conterà as documentações necessárias para fins de habilitação na presente licitação, em original ou cópia autenticada por cartório competente ou por servidor da administração ou publicação em órgão da imprensa oficial, relativa à:

7.1.1 – Habilitação Jurídica:

a) cédula de identidade;

b) registro comercial, no caso de empresa individual;

c) ato constitutivo, estatuto ou contrato social em vigor, devidamente registrado, em se tratando de sociedades comerciais e, no caso de sociedades por ações, acompanhado de documentos de eleição de seus

administradores. No caso de alterações, será admitido o estatuto ou o contrato social consolidado e aditivos posteriores, se houver;

d) inscrição do ato constitutivo, no caso de sociedades civis, acompanhada de prova de diretoria em exercício;

e) decreto de autorização, em se tratando de empresa ou sociedade estrangeira em funcionamento no País, e ato de registro ou autorização para funcionamento expedido pelo órgão competente, quando a atividade assim o exigir;

f) no caso das sociedades cooperativas, registro na Organização das Cooperativas Brasileiras ou na entidade estadual, se houver.

7.1.1.1 – Caso já tenham sido apresentados no momento do credenciamento para esta licitação, os documentos relacionados nas alíneas “a”, “b”, “c”, “d” e “f” da cláusula anterior não precisarão constar no envelope de habilitação.

7.1.2 – Regularidade Fiscal e Trabalhista:

a) prova de inscrição no Cadastro Nacional de Pessoas Jurídicas do Ministério da Fazenda (CNPJ);

b) prova de inscrição no cadastro de contribuintes estadual e/ou municipal, relativo à sede da Licitante, pertinente ao seu ramo de atividade e compatível com o objeto contratual;

c) prova de regularidade para com a Fazenda Federal, Estadual e Municipal da sede da Licitante ou outra prova equivalente, na forma da lei;

d) prova de regularidade relativa à Seguridade Social e ao Fundo de Garantia por Tempo de Serviço (FGTS), demonstrando situação regular no cumprimento dos encargos sociais instituídos por lei;

e) prova de inexistência de débitos inadimplidos perante a Justiça do Trabalho, mediante a apresentação de certidão negativa.

7.1.3 – Qualificação Técnica:

a) Comprovação da Licitante de designar responsáveis técnicos pela execução do objeto, obrigatoriamente profissionais de engenharia civil ou de arquitetura para a parte geral das obras civis. Tais profissionais devem estar vinculados e devidamente registrados, respectivamente, no CREA ou no CAU, como responsáveis técnicos pela execução dos serviços e que estejam habilitados para serviços da natureza do objeto;

a.1) Comprovação do vínculo a que se refere o item "a" será feita com a apresentação de cópia dos seguintes documentos: contrato social da licitante em que conste o profissional como sócio; carteira de trabalho (CTPS), ficha de registro de empregado ou contrato de prestação de serviço, em que conste a licitante como contratante; ou, ainda, de declaração de contratação futuro responsável técnico, desde que acompanhada de declaração de anuência do profissional;

a.2) Os responsáveis técnicos deverão assumir pessoalmente e diretamente a responsabilidade pela execução dos serviços concernentes às suas respectivas áreas profissionais, incluindo a instrução do pessoal, conferência de medidas, elaboração de documentos complementares, garantia do cumprimento das Normas Técnicas de Engenharia e de Segurança do Trabalho e das especificações técnicas do Projeto Básico, além do fiel cumprimento do prazo contratual e garantia da qualidade técnica;

b) Certidão de Registro e Quitação de Pessoa Jurídica, no Conselho Regional de Engenharia e Agronomia (CREA) ou no Conselho de Arquitetura e Urbanismo (CAU), da empresa licitante e de seu(s) responsável(is) técnico(s), da região a que estiverem vinculados. No caso de a empresa licitante e/ou os responsáveis técnicos não serem registrados ou inscritos no CREA ou no CAU do Estado do Amazonas, somente serão exigidos os respectivos vistos no CREA/AM ou CAU/AM na ocasião da assinatura do Contrato;

c) Atestado de Capacidade Técnica Operacional da empresa, expedido por Pessoa Jurídica de Direito Público ou Privado, devidamente registrado no CREA ou CAU da região onde os serviços foram

executados, acompanhado(s) da(s) respectiva(s) certidão (ões) de Acervo Técnico (CAT), comprovando que o(s) a empresa licitante atuou na execução de serviço(s) relativo(s) à execução de obras com características, vulto e complexidade compatíveis com as do objeto da licitação, assim entendidos:

c.1) Construção de cobertura em estrutura metálica com qualquer tipo de telha sobre áreas de no mínimo 300 m² (trezentos metros quadrados);

c.2) Construção que envolva assentamento de piso vinílico, cerâmico ou porcelanato sobre áreas de no mínimo 200 m² (duzentos metros quadrados);

c.3) Instalação que envolva esquadrias de alumínio e vidro de no mínimo 50 m² (cinquenta metros quadrados);

d) Os profissionais responsáveis técnicos vinculados à empresa deverão demonstrar habilitação por meio dos seguintes documentos:

d.1) Certidão de Acervo Técnico (CAT) para o profissional engenheiro civil ou arquiteto, devidamente registrado no CREA ou CAU comprovando que o(s) profissional (is) indicado(s) pela empresa licitante atuou (aram) como responsável (is) técnico(s) na execução de serviço(s) relativo(s) à execução de obras civis com os aspectos qualitativos indicadas nos itens "c.1" a "c.3", sem limitação de quantitativo;

e) **Declaração de Vistoria** Técnica do local de execução dos serviços e entrega da obra, ou ainda, Declaração da Licitante de que conhece as condições locais para a execução dos serviços e entrega da obra.

7.1.4 – Qualificação Econômico-financeira:

a) balanço patrimonial e demonstrações contábeis do exercício social do ano de 2020, já exigíveis e apresentados na forma da lei, que comprovem a boa situação financeira da empresa, vedada a sua substituição por balancetes ou balanços provisórios, podendo ser atualizados por índices oficiais quando encerrado há mais de 03 (três) meses da data da licitação, em que sejam nomeados os valores do ativo circulante (AC) e do passivo circulante (PC), de modo a extrair-se **Índice de Liquidez Corrente (ILC) superior a 1 (um)**, com o cumprimento das seguintes formalidades:

a.1) Indicação do número das páginas e números do livro onde estão inscritos o balanço patrimonial e a DRE (Demonstração do Resultado do Exercício) no Livro Diário. Além do acompanhamento do respectivo Termo de Abertura e Termo de Encerramento do mesmo;

a.2) Assinatura do contador e do titular ou representante legal da empresa no balanço patrimonial e DRE (pode ser feita digitalmente);

a.3) Prova de registro na Junta Comercial ou Cartório (devidamente carimbado, com etiqueta, chancela da Junta Comercial ou código de registro);

a.4) Demonstração da escrituração Contábil/Fiscal/pessoal regular;

a.5) Comprovante de habilitação do profissional, bem como sua situação regular perante o seu Conselho Regional de Contabilidade;

b) certidão negativa de falência ou concordata expedida pelo distribuidor da sede da pessoa jurídica.

7.1.4.1 – As empresas que apresentarem **ILC igual ou menor do que 1 (um)**, quando de sua habilitação, em vista dos riscos para a administração, deverão comprovar **capital ou patrimônio líquido** no valor mínimo de 10% (dez por cento) do valor máximo da contratação, admitida a atualização, mediante índices oficiais, para a data de apresentação da proposta.

7.1.4.2 – As empresas com menos de um exercício financeiro devem cumprir a exigência da alínea “a”, mediante apresentação de Balanço de Abertura.

7.2 – Caso a empresa Licitante pretenda executar o objeto desta licitação por intermédio de outro estabelecimento da empresa (matriz ou filial), deverá apresentar, todos os documentos de regularidade

fiscal em nome da empresa que executará o serviço.

7.2.1 – Estão dispensados da filial aqueles documentos que, pela própria natureza, comprovadamente, forem emitidos somente em nome da matriz.

7.3 – Os documentos exigidos neste Edital poderão ser apresentados em original, por qualquer processo de cópia autenticada por cartório competente ou por servidor da administração ou publicação em órgão da imprensa oficial e:

- a) serão aceitas somente cópias legíveis;
- b) não serão aceitos os documentos cujas datas estejam ilegíveis ou rasuradas;
- c) o Presidente da COLIC reserva-se o direito de solicitar o original de qualquer documento, sempre que houver dúvida e/ou julgar necessário;
- d) a apresentação de cópias de documentos sem autenticações desacompanhadas do original implicará na inabilitação/desclassificação da Licitante.

7.4 – Os modelos anexados ao Edital servem apenas como orientação, não sendo motivo de impedimento, desclassificação ou inabilitação a apresentação de declarações que sejam elaboradas de forma diferente desde que contenham os elementos essenciais.

| |
|--|
| CLÁUSULA OITAVA DO ENVELOPE PROPOSTA DE PREÇO |
|--|

8.1 – A empresa Licitante deverá apresentar: **(1) Proposta de Preço (Anexo I do Edital), (2) Planilha sintética dos serviços com seus respectivos quantitativos, valores unitários e totais (Anexo I do Projeto Básico), (3) Planilha analítica dos serviços contidos na planilha sintética (Anexo II do Projeto Básico), (4) Planilha de Composição do BDI (Anexo III do Projeto Básico), (4) Planilha de composição dos encargos sociais para o objeto da licitação (Anexo IV do Projeto Básico) e (5) Cronograma físico-financeiro (Anexo V do Projeto Básico)**, em uma via devidamente numerada, datada e assinada, contendo seus dados cadastrais, bem como os preços unitários e totais.

8.1.1 – A Proposta de Preço deverá ser assinada pelo(s) representante(s) legal(is) da empresa;

8.1.2 – A Planilha de Composição dos Encargos Sociais, a Planilha de Composição do BDI, a Planilha Sintética dos serviços e a Planilha Analítica dos serviços deverão ser assinadas pelo(s) representante(s) legal(is) da empresa e pelo(s) engenheiro(s) responsável(is) pelas suas elaborações.

8.1.3 – O(s) representante(s) legal(is) da empresa, para fim de assinatura da proposta e demais planilhas, deverá(ão) possuir os poder(es) para o feito, comprovados através da documentação apresentada na Habilitação Jurídica da empresa Licitante.

8.1.4 – O(s) engenheiro(s) responsável(is), por ocasião da assinatura das planilhas, deverão consignar nos referidos documentos o seu título profissional e número do registro no Conselho Profissional competente.

8.1.5 – A inobservância dos itens 8.1.1 a 8.1.4 poderá ser sanada, mediante convocação da COLIC.

8.2 – Os preços unitários e totais deverão estar em moeda nacional (R\$), com apenas duas casas decimais após a vírgula, e em caso de divergência entre preços unitários e totais, prevalecerão os primeiros.

8.3 – Serão corrigidos automaticamente pelo Presidente da COLIC quaisquer erros aritméticos e o preço global da proposta ou das planilhas, se necessário.

8.4 – Não é permitida a cotação de quantidade inferior àquela constante no Projeto Básico.

8.5 – O Envelope Proposta, devidamente fechado e identificado, deverá conter: **(1) Proposta de Preço (Anexo I do Edital), (2) Planilha sintética dos serviços com seus respectivos quantitativos, valores unitários e totais (Anexo I do Projeto Básico), (3) Planilha analítica dos serviços contidos na planilha sintética (Anexo II do Projeto Básico), (4) Planilha de Composição do BDI (Anexo III do Projeto Básico), (4) Planilha de composição dos encargos sociais para o objeto da licitação (Anexo IV do Projeto Básico) e (5) Cronograma físico-financeiro (Anexo V do Projeto Básico)**

8.6 – As planilhas apresentadas serão examinadas para aferição quanto à exequibilidade da proposta ofertada, podendo ser ajustadas, se possível, para refletir corretamente os custos envolvidos na contratação, **desde que não haja majoração do preço proposto.**

8.7 – Se houver indícios de inexecuibilidade da proposta de preço, ou em caso da necessidade de esclarecimentos complementares, poderá ser efetuada **diligência**, na forma do § 3º do art. 43 da [Lei nº 8.666/93](#), para efeito de comprovação de sua exequibilidade.

8.8 – As propostas e as planilhas apresentadas que sejam manifestamente inexequíveis ou que não estejam em conformidade com os requisitos estabelecidos neste Edital ou na legislação pertinente **serão desclassificadas.**

CLÁUSULA NONA – DAS AMOSTRAS

9 – Para esta licitação **não** será exigida a apresentação de amostras.

CLÁUSULA DÉCIMA – DOS PROCEDIMENTOS E JULGAMENTO

10.1 – A abertura da sessão pública desta licitação, conduzida pelo(a) Presidente da COLIC, ocorrerá na data, hora e local indicados no preâmbulo deste Edital.

10.2 – Na primeira sessão, após o credenciamento, os envelopes “Habilitação” serão abertos, na presença dos interessados, pela Coordenadoria de Licitação, que fará a conferência e dará vista da documentação, que deverá ser rubricada por todos os representantes legais dos Licitantes presentes.

10.3 – Na Etapa de Habilitação, a Coordenadoria de Licitação apreciará os documentos de cada Licitante e divulgará o resultado dos habilitados e dos inabilitados.

10.4 – Quando todos os Licitantes forem inabilitados, poderá ser fixado o prazo de **08 (oito) dias úteis** para apresentação de novos documentos, com a eliminação das causas apontadas no ato de inabilitação.

10.5 – Do resultado da Etapa de Habilitação cabe interposição de Recurso Administrativo, cuja intimação será feita mediante publicação no Diário da Justiça Eletrônico (DJE) e no site oficial do Tribunal de Justiça do Amazonas (www.tjam.jus.br), salvo se presentes os prepostos dos Licitantes no ato em que foi adotada a decisão, quando poderá ser feita por comunicação direta aos interessados e lavrada em ata.

10.6 – O Recurso poderá ser impetrado no prazo de 05 (cinco) dias úteis a contar da intimação do ato ou da lavratura da ata.

10.7 – Ocorrendo a interposição de Recurso, o resultado da habilitação será divulgado no Diário da Justiça Eletrônico (DJE) e no site oficial do Tribunal de Justiça do Amazonas (www.tjam.jus.br).

10.8 – Será realizada a abertura dos envelopes “Propostas de Preço” dos concorrentes habilitados, desde que transcorrido o prazo sem interposição de recurso, ou tenha havido desistência expressa, ou após o julgamento dos recursos interpostos.

10.9 – Abertos os envelopes “Propostas de Preço”, a Coordenadoria de Licitação fará a conferência e dará vista da documentação, a qual deverá ser rubricada por todos os representantes legais dos Licitantes presentes.

10.10 – Após, será realizada a análise e o julgamento das propostas de acordo com as exigências estabelecidas no ato convocatório.

10.11 – O(a) Presidente da COLIC poderá solicitar a correção e/ou ajuste nas propostas de preço e planilhas apresentadas para que possam refletir corretamente os custos envolvidos na contratação, desde que não haja majoração do preço proposto, para fins de análise quanto a aceitabilidade do preço ofertado.

10.12 – As propostas classificadas serão organizadas em ordem crescente de preço e dar-se-á a divulgação do resultado da Etapa de Classificação das Propostas.

10.13 – Se todas as propostas de preço forem desclassificadas, poderá ser fixado o prazo de **08 (oito) dias úteis** para apresentação de novas propostas, com a eliminação das causas apontadas no ato de desclassificação.

10.14 – Do resultado da Etapa de Classificação das Propostas cabe interposição de Recurso Administrativo, cuja intimação será feita mediante publicação no Diário da Justiça Eletrônico (DJE) e no site oficial do Tribunal de Justiça do Amazonas (www.tjam.jus.br), salvo se presentes os prepostos dos Licitantes no ato em que foi adotada a decisão, quando poderá ser feita por comunicação direta aos interessados e lavrada em ata.

10.15 – Ocorrendo a interposição de Recurso, o resultado da classificação será divulgado no Diário da Justiça Eletrônico (DJE) e no site oficial do Tribunal de Justiça do Amazonas (www.tjam.jus.br).

10.16 – É facultado, à Coordenadoria de Licitação, a suspensão do certame para a realização de diligências ou consultas que se fizerem necessárias.

10.17 – Os documentos exigidos e apresentados para habilitação, obtidos através de *sites*, poderão ter sua autenticidade verificada via internet, no momento da fase de habilitação.

10.18 – Os Licitantes que deixarem de apresentar quaisquer documentos exigidos para habilitação na presente licitação ou os apresentarem em desacordo com o estabelecido neste Edital ou com

irregularidades, serão inabilitados, **salvo aqueles documentos que possam vir a ser emitidos via internet, a critério da COLIC.**

10.19 – O Tribunal de Justiça do Amazonas não se responsabiliza por problemas técnicos relativos a conectividade da rede mundial de computadores, internet, que venham a impossibilitar a aplicabilidade do disposto no item anterior.

10.20 – Os envelopes contendo as propostas das empresas inabilitadas ficarão à disposição destas pelo período de **10 (dez) dias úteis**, contados da assinatura do Termo de Contrato, após o que serão descartados pela Coordenadoria de Licitação.

**CLÁUSULA DÉCIMA PRIMEIRA
DO BENEFÍCIO ÀS MICROEMPRESAS, EMPRESAS DE PEQUENO PORTE E EQUIPARADAS**

11.1 – Classificando-se em primeiro lugar empresa de grande ou médio porte e existindo proposta de microempresa, empresa de pequeno porte ou equiparada que seja igual ou **até 10% (dez por cento)** superior a proposta melhor classificada, proceder-se-á da seguinte forma:

11.1.1 – A microempresa, a empresa de pequeno porte ou a equiparada melhor classificada poderá, no prazo de **10 (dez) minutos**, apresentar proposta de preço inferior à da Licitante mais bem classificado e, se atendidas as exigências deste Edital, ser contratada.

11.1.2 – Não sendo contratada a microempresa, a empresa de pequeno porte ou a equiparada mais bem classificada, na forma do subitem anterior, e havendo outros Licitantes que se enquadram na condição prevista no item 11.1, estes serão convocados, na ordem classificatória, para o exercício do mesmo direito.

11.1.3 – O convocado que não apresentar proposta dentro do prazo de **10 (dez) minutos** decairá do direito previsto nos art. 44 e 45 da Lei Complementar nº 123/2006.

11.2 – Na hipótese de não contratação, nos termos previstos nos itens anteriores, o procedimento licitatório prossegue com os demais Licitantes.

11.3 – Havendo alguma restrição na comprovação da regularidade fiscal, será assegurado o prazo de **05 (cinco) dias úteis**, cujo termo inicial corresponderá ao momento em que o proponente for declarado o vencedor do certame, prorrogável por igual período, a critério da administração pública, para a regularização da documentação, pagamento ou parcelamento do débito e emissão de eventuais certidões negativas ou positivas com efeito de certidão negativa.

11.4 – A não-regularização da documentação, no prazo previsto no item anterior, implicará decadência do direito à contratação, sem prejuízo das sanções previstas no art. 81 da Lei nº 8.666, de 21 de junho de 1993 e neste Edital, sendo facultado à Administração convocar os Licitantes remanescentes, na ordem de classificação, para a assinatura do contrato, ou revogar a licitação.

11.5 – As sociedades cooperativas enquadradas na situação do art. 34 da Lei nº 11.488, de 15 de junho de 2007, equiparam-se às microempresas e empresas de pequeno porte, no que concerne ao disposto nos Capítulos V a X, na Seção IV do Capítulo XI, e no Capítulo XII da Lei Complementar nº. 123/2006.

**CLÁUSULA DÉCIMA SEGUNDA
DA ADJUDICAÇÃO E HOMOLOGAÇÃO**

12.1 – A **adjudicação** do objeto desta Tomada de Preços, assim como a **homologação** desta licitação compete à **Presidência do Tribunal de Justiça do Amazonas**.

**CLÁUSULA DÉCIMA TERCEIRA
DO RECURSO**

13.1 – Aos atos praticados nesta licitação cabem Recurso Administrativo, no prazo de **05 (cinco) dias úteis**, a contar da intimação do ato ou da lavratura da ata. Interposto, o Recurso será comunicado aos demais Licitantes, que poderão impugná-lo no prazo de **5 (cinco) dias úteis**.

13.2 – Os recursos administrativos serão dirigidos à Presidência do Tribunal de Justiça do Amazonas, por intermédio da Coordenadoria de Licitação, a qual poderá reconsiderar sua decisão, no prazo de **05 (cinco) dias úteis**, ou, nesse mesmo prazo, fazê-los subir, devidamente informado, devendo, neste caso, a decisão ser proferida dentro do prazo de **05 (cinco) dias úteis**, contado do recebimento do recurso.

13.3 – Os recursos interpostos quanto ao resultado de habilitação ou inabilitação de Licitantes e/ou julgamento de propostas terão efeito suspensivo, nos termos do § 2º do art. 109, da Lei Federal nº 8.666/93.

13.4 – A alegação de preço inexequível por parte de um dos Licitantes com relação à proposta de preços de outra Licitante deverá ser devidamente comprovada, sob pena de não reconhecimento do recurso interposto.

**CLÁUSULA DÉCIMA QUARTA
DO CONTRATO**

14.1 – Será firmado o Contrato com a empresa vencedora, que terá suas cláusulas e condições reguladas pela Lei nº. 8.666/93, pela Lei Complementar nº.123/06, pelo Decreto do Estado do Amazonas nº. 28.182/08, no que couber, e pelas demais cláusulas e condições constantes neste Edital, no Projeto Básico e no Termo de Contrato.

14.2 – A Divisão de Contratos e Convênios deste Poder convocará a empresa Licitante para a assinatura do Termo de Contrato.

14.3 – É facultado à Administração, quando o convocado não assinar o Termo de Contrato ou não aceitar ou retirar o instrumento equivalente no prazo e condições estabelecidos, convocar as Licitantes remanescentes, na ordem de classificação, para fazê-lo em igual prazo e nas mesmas condições propostas pelo primeiro classificado, inclusive quanto aos preços atualizados de conformidade com o ato convocatório, ou revogar a licitação independentemente das cominações previstas neste Edital e no art. 81 da Lei nº. 8.666/93.

**CLÁUSULA DÉCIMA QUINTA
DA GARANTIA CONTRATUAL**

15.1 – Será exigida a prestação de garantia, quando da celebração do Termo de Contrato, no importe de **5% (cinco por cento) do valor total do contrato**, conforme condições e prazos definidos na Cláusula Décima Sétima da Minuta de Contrato.

**CLÁUSULA DÉCIMA SEXTA
DO PRAZO E CONDIÇÕES DA PRESTAÇÃO DE SERVIÇOS**

16.1 – O objeto desta licitação deverá ser executado de acordo com as especificações, condições e nos prazos definidos no Projeto Básico, no Termo de Contrato e demais documentos que integram este Edital.

16.2 – As despesas com seguros, transporte, fretes, tributos, encargos trabalhistas e previdenciários e demais despesas envolvidas na prestação do serviço correrão por conta da(s) empresa(s) contratada(s).

16.3 – Caso a Licitante vencedor não preste o serviço nas condições estabelecidas neste Edital, deverá a Divisão de Engenharia deste Poder comunicar de forma oficial e imediata à Presidência do Tribunal de Justiça do Amazonas para as providências cabíveis.

**CLÁUSULA DÉCIMA SÉTIMA
DA ORDEM DE SERVIÇO E PRAZO DE EXECUÇÃO**

17.1 – A empresa contratada não poderá, em hipótese nenhuma, iniciar os serviços contratados sem prévia emissão, pela Secretaria de Infraestrutura do TJAM, da correspondente Ordem de Serviço.

17.2 – O prazo para a completa execução dos serviços é de **60 (sessenta) dias corridos**, contados da data de expedição, pelo Contratante, da Ordem de Serviço, conforme Cláusula Oitava da Minuta de Contrato e item 7 do Projeto Básico.

**CLÁUSULA DÉCIMA OITAVA
DAS OBRIGAÇÕES DO CONTRATANTE E DA CONTRATADA**

18.1 – **Caberá ao Tribunal de Justiça do Amazonas**, sem prejuízo das demais obrigações e responsabilidades constantes neste Edital, no Projeto Básico e no Termo de Contrato:

- a) cumprir todos os compromissos financeiros assumidos com a contratada, efetuando os pagamentos de acordo com o estabelecido neste instrumento convocatório;
- b) permitir o acesso de funcionários da Licitante vencedor, devidamente credenciados, às dependências do Tribunal de Justiça do Amazonas para a execução do objeto desta licitação;
- c) prestar as informações e os esclarecimentos atinentes a execução do objeto desta licitação que venham a ser solicitados pelos funcionários da Licitante vencedor;
- d) fiscalizar e acompanhar a execução do objeto desta licitação;
- e) comunicar qualquer irregularidade encontrada na execução do objeto desta licitação.

18.2 – **Caberá à empresa Licitante vencedora**, sem prejuízo das demais obrigações e responsabilidades constantes neste Edital, no Projeto Básico e no Termo de Contrato:

- a) executar o objeto desta licitação de acordo com as especificações e/ou condições constantes neste Edital, no Projeto Básico e no Termo de Contrato;
- b) manter preposto para representá-lo durante a execução do Contrato, desde que aceitos pela Contratante;
- c) responder, em relação aos seus empregados, por todas as despesas decorrentes da execução do objeto desta licitação, tais como: salários, seguros de acidentes, taxas, impostos e contribuições, indenizações, vales refeição, vales transporte e outras que por ventura sejam estabelecidas em convenções ou acordos coletivos, bem como as criadas e exigidas pelo Poder Público;
- d) ser responsável pelos danos causados ao Tribunal de Justiça do Amazonas ou a terceiros, decorrentes de sua culpa ou dolo quando da execução do objeto desta licitação, não excluindo ou reduzindo essa responsabilidade em virtude da fiscalização ou do acompanhamento pela Contratada;
- e) solicitar a repactuação do contrato sempre que houver variação do equilíbrio econômico-financeiro, oferecendo para tanto os elementos e justificativas que fundamentem o pedido;

- f) comunicar por escrito ao Tribunal de Justiça do Amazonas qualquer anormalidade na execução do objeto desta licitação;
- g) observar as normas legais de segurança a que está sujeita a execução do objeto desta licitação;
- h) manter, durante toda a execução do contrato, em compatibilidade com obrigações assumidas, todas as condições de habilitação e qualificação exigidas nesta licitação.

**CLÁUSULA DÉCIMA NONA
DAS OBRIGAÇÕES SOCIAIS, COMERCIAIS E FISCAIS**

19 – À empresa Licitante vencedora caberá, ainda:

- a) assumir a responsabilidade por todos os encargos previdenciários e obrigações sociais previstos na legislação social e trabalhista em vigor, obrigando-se a saldá-los na época própria, vez que os seus empregados não manterão nenhum vínculo empregatício com o Tribunal de Justiça do Amazonas;
- b) assumir, também, a responsabilidade por todas as providências e obrigações estabelecidas na legislação específica de acidentes de trabalho, quando, em ocorrência da espécie, forem vítimas os seus empregados durante a execução do objeto desta licitação, ainda que acontecidos nas dependências do Tribunal de Justiça do Amazonas;
- c) assumir todos os encargos de demanda trabalhista, cível ou penal, relacionados a esse processo licitatório e respectivo contrato;
- d) assumir, ainda, a responsabilidade pelos encargos fiscais e comerciais resultantes da adjudicação desta licitação.

**CLÁUSULA VIGÉSIMA
DO PAGAMENTO**

20 – O pagamento do futuro contrato observará as condições e prazos definidos na Cláusula Décima Quarta da Minuta de Contrato.

**CLÁUSULA VIGÉSIMA PRIMEIRA
DA RESCISÃO DO CONTRATO**

21.1 – A rescisão do contrato poderá ser:

- I – determinada por ato unilateral e escrito da Administração, nos casos enumerados nos incisos I a XII e XVII do art. 78 da Lei 8.666/93;
- II – amigável, por acordo entre as partes, reduzida a termo no processo da licitação, desde que haja conveniência para a Administração;
- III – judicial, nos termos da legislação.

21.2 – A rescisão administrativa ou amigável deverá ser precedida de autorização escrita e fundamentada da autoridade competente.

21.3 – A rescisão contratual relativa à execução do objeto observará o disposto na Cláusula Vigésima Terceira da Minuta de Contrato.

**CLÁUSULA VIGÉSIMA SEGUNDA
DAS SANÇÕES**

22.1 – A inexecução total ou parcial do contrato enseja a sua rescisão, com as consequências contratuais e as previstas em lei ou regulamento.

22.2 – Constituem motivo para rescisão do contrato:

- a) o não cumprimento de cláusulas contratuais, especificações, projetos ou prazos;
- b) o cumprimento irregular de cláusulas contratuais, especificações, projetos e prazos;
- c) a lentidão do seu cumprimento, levando a Administração a comprovar a impossibilidade da conclusão da obra, do serviço ou do fornecimento, nos prazos estipulados;
- d) o atraso injustificado no início da obra, serviço ou fornecimento;
- e) a paralisação da obra, do serviço ou do fornecimento, sem justa causa e prévia comunicação à Administração;
- f) o desatendimento das determinações regulares da autoridade designada para acompanhar e fiscalizar a sua execução, assim como as de seus superiores;
- g) o cometimento reiterado de faltas na sua execução, anotadas na forma do §1º do art. 67 da Lei nº. 8.666/93;
- h) a decretação de falência ou a instauração de insolvência civil;
- i) a dissolução da sociedade ou o falecimento do contratado;
- j) a alteração social ou a modificação da finalidade ou da estrutura da empresa, que prejudique a execução do contrato;
- k) razões de interesse público, de alta relevância e amplo conhecimento, justificadas e determinadas pela máxima autoridade da esfera administrativa a que está subordinado o contratante e exaradas no processo administrativo a que se refere o contrato;
- l) a supressão, por parte da Administração, de obras, serviços ou compras, acarretando modificação do valor inicial do contrato além do limite permitido no §1º do art. 65 da Lei nº. 8.666/93;
- m) a suspensão de sua execução, por ordem escrita da Administração, por prazo superior a 120 (cento e vinte) dias, salvo em caso de calamidade pública, grave perturbação da ordem interna ou guerra, ou ainda por repetidas suspensões que totalizem o mesmo prazo, independentemente do pagamento obrigatório de indenizações pelas sucessivas e contratualmente imprevistas desmobilizações e mobilizações e outras previstas, assegurado ao contratado, nesses casos, o direito de optar pela suspensão do cumprimento das obrigações assumidas até que seja normalizada a situação;
- n) o atraso superior a 90 (noventa) dias dos pagamentos devidos pela Administração decorrentes de obras, serviços ou fornecimento, ou parcelas destes, já recebidos ou executados, salvo em caso de calamidade pública, grave perturbação da ordem interna ou guerra, assegurado ao contratado o direito de optar pela suspensão do cumprimento de suas obrigações até que seja normalizada a situação;
- o) a não liberação, por parte da Administração, de área, local ou objeto para execução de obra, serviço ou fornecimento, nos prazos contratuais, bem como das fontes de materiais naturais especificadas no projeto;
- p) a ocorrência de caso fortuito ou de força maior, regularmente comprovada, impeditiva da execução do contrato.
- q) descumprimento do disposto no inciso V do art. 27, da Lei nº. 8.666/93, sem prejuízo das sanções penais cabíveis.

22.2.1 – Os casos de rescisão contratual serão formalmente motivados nos autos do processo, assegurado o contraditório e a ampla defesa.

22.3 – O atraso injustificado na execução do contrato sujeitará o contratado à multa de mora.

22.4 – Pela inexecução total ou parcial do contrato a Administração poderá, garantida a prévia defesa, aplicar ao contratado as seguintes sanções:

- a) advertência;
- b) multa, na forma prevista no Termo de Contrato;

c) suspensão temporária de participação em licitação e impedimento de contratar com a Administração, por prazo não superior a 2 (dois) anos;

d) declaração de inidoneidade para licitar ou contratar com a Administração Pública enquanto perdurarem os motivos determinantes da punição ou até que seja promovida a reabilitação perante a própria autoridade que aplicou a penalidade.

22.4.1 – As sanções previstas nos incisos I, III e IV do item anterior poderão ser aplicadas juntamente com a do inciso II, facultada a defesa prévia do interessado, no respectivo processo, no prazo de 5 (cinco) dias úteis.

22.5 – A aplicação de multa não impede que a Administração rescinda unilateralmente o contrato e aplique as outras sanções previstas na legislação pertinente à matéria.

22.6 – A multa, aplicada após regular processo administrativo, será descontada da garantia do respectivo contratado.

22.7 – Se a multa aplicada for superior ao valor da garantia prestada, além da perda desta, responderá o contratado pela sua diferença, que será descontada dos pagamentos eventualmente devidos pela Administração ou cobrada judicialmente.

22.8 – A aplicação das sanções observará além do disposto acima e da legislação pertinente os prazos e condições estabelecidos na Cláusula Vigésima Segunda da Minuta de Contrato.

| |
|--|
| CLÁUSULA VIGÉSIMA TERCEIRA DAS DISPOSIÇÕES FINAIS |
|--|

23.1 – A critério do Tribunal de Justiça do Amazonas, a presente licitação poderá ser:

a) Adiada, por conveniência exclusiva do Tribunal de Justiça do Amazonas;

b) Revogada, a juízo do Tribunal de Justiça do Amazonas, se considerada inoportuna ou inconveniente ao interesse público, decorrente de fato superveniente devidamente comprovado, pertinente e suficiente para justificar tal conduta;

c) Anulada, se houver ilegalidade, de ofício ou por provocação de terceiros, mediante parecer escrito e devidamente fundamentado na defesa do interesse do serviço público e de acordo com a legislação vigente.

23.2 – A anulação do procedimento licitatório induz à do contrato.

23.3 – A participação nesta licitação implica na aceitação plena e irrevogável das normas constantes neste presente ato de convocação, independentemente de declaração expressa.

23.4 – Na contratação de obras ou serviços de engenharia, a Licitante vencedor deverá absorver, na execução do contrato, egressos do sistema carcerário, e de cumpridores de medidas e penas alternativas, em percentual não inferior a 3%, conforme determina o parágrafo único do artigo 1º da Lei Estadual nº 3.988 de 15 de Janeiro de 2014.

23.5 – É vedada a manutenção, aditamento ou prorrogação de contrato de prestação de serviços com empresa que venha a contratar empregados que sejam cônjuges, companheiros ou parentes em linha reta, colateral ou

por afinidade, até o terceiro grau, inclusive, de ocupantes de cargos de direção e de assessoramento, de membros ou juízes vinculados ao do Tribunal de Justiça do Amazonas.

23.6 – É vedada, ainda a manutenção, aditamento ou prorrogação de contrato de prestação de serviços com empresa que tenha entre seus empregados colocados à disposição do Tribunal de Justiça do Amazonas para o exercício de funções de chefia, pessoas que incidam na vedação dos arts. 1º e 2º da Resolução nº 156/2012, de 8 de Agosto de 2012 do Conselho Nacional de Justiça – CNJ, em atendimento ao disposto no art. 4º da resolução supracitada.

23.7 – Na hipótese de não constar prazo nos documentos exigidos para a participação nesta licitação, este órgão aceitará como válidos os expedidos em até 90 (noventa) dias imediatamente anteriores à data de abertura da licitação, com exceção daqueles cuja validade seja indeterminada.

23.8 – No caso de posteriores alterações das Normas Regulamentadoras (NRs) da Associação Brasileira de Normas Técnicas (ABNT) exigidas neste Instrumento Convocatório e seus anexos, serão consideradas para todos os efeitos cabíveis as NRs vigentes e atualizadas.

23.9 – Quando houver indicação de marca, no Projeto Básico ou em qualquer dos anexos deste Edital, fica admitida a utilização de marcas similares com qualidade equivalente ou superior.

23.10 – Na contagem dos prazos deste Edital será excluído o dia de início e incluído o dia do vencimento, considerando-se o expediente normal deste órgão, de segunda a sexta-feira, das **08 às 14 horas**, salvo expressa disposição em contrário.

23.11 – Ocorrendo decretação de feriado ou outro fato superveniente de caráter público, que impeça a realização desta licitação na data marcada, a licitação ficará automaticamente prorrogada para o primeiro dia útil subsequente, independentemente de nova comunicação.

23.12 – A COLIC, no interesse da Administração, poderá sanar erros ou falhas que não alterem a substância das propostas e dos documentos, mediante despacho fundamentado, registrado em ata e acessível a todos, atribuindo-lhes validade e eficácia para fins de classificação e habilitação, sendo possível a promoção de diligência destinada a esclarecer ou a complementar a instrução do processo.

23.13 – A COLIC poderá solicitar parecer de técnicos pertencentes ao quadro de pessoal do Tribunal de Justiça do Amazonas, ou ainda, de pessoas físicas ou jurídicas, estranhas a ele, com notórios conhecimentos na matéria em análise, para orientar suas decisões.

23.14 – As normas que disciplinam esta licitação serão sempre interpretadas em favor da ampliação da disputa, respeitada a igualdade de oportunidade entre os Licitantes e desde que não comprometam o interesse público, a finalidade e a segurança da contratação.

23.15 – Os casos omissos serão dirimidos pela COLIC, com observância da legislação vigente, em especial a Lei Federal nº.8.666, de 21 de junho de 1993, a Lei Complementar Federal nº. 123, de 14 de dezembro de 2006; o Decreto do Estado do Amazonas nº. 28.182, de 18 de dezembro de 2008, com as devidas alterações.

| |
|--|
| CLÁUSULA VIGÉSIMA QUARTA DOS ANEXOS |
|--|

24.1 – São partes integrantes deste Edital os seguintes anexos:

- a) Formulário Proposta de Preços (Anexo I);
- b) Declaração Conjunta de inexistência de impedimento legal para licitar ou contratar com a Administração Pública e de cumprimento do disposto no inciso V do art. 27 da Lei Federal nº. 8.666/93 (Anexo II);
- a) Declaração de enquadramento como Microempresa – ME ou Empresa de Pequeno Porte – EPP (Anexo III);
- b) Declaração de Elaboração Independente de Proposta (Anexo IV);

- c) Minuta do Termo de Contrato (Anexo V);
- d) Projeto Básico (Anexo VI).

**CLÁUSULA VIGÉSIMA QUINTA
DO FORO**

25.1 – Fica eleito o foro da Comarca de Manaus, capital do Estado do Amazonas, para dirimir quaisquer dúvidas decorrentes deste Edital com exclusão de qualquer outro, por mais privilegiado que seja.

Manaus/AM, 27 de outubro de 2021.

**Desembargador DOMINGOS JORGE CHALUB PEREIRA
Presidente do Tribunal de Justiça do Amazonas**

TOMADA DE PREÇOS Nº. 003/2021 – TJAM**ANEXO I – Formulário de Proposta de Preços**

| | | |
|----------------------|---------------------|------------------------|
| RAZÃO SOCIAL: | | |
| CNPJ: | TELEFONE(S): | |
| E-MAIL: | | |
| ENDEREÇO: | | |
| BANCO: | AGÊNCIA: | CONTA CORRENTE: |

| ITEM | DESCRIÇÃO | UNIDADE | QUANTIDADE | VALOR TOTAL (R\$) |
|-------------|---|----------------|-------------------|--------------------------|
| 1 | Contratação de empresa especializada em obra civil com fornecimento de materiais, equipamentos e mão de obra, nos termos e condições estabelecidos no Projeto Básico deste Edital, para atender às necessidades de reforma do Tribunal do Júri, situado junto ao Fórum Henocho Reis, na cidade de Manaus, na Av. Umberto Calderaro, s/n.º, bairro São Francisco., conforme Edital da Tomada de Preços nº. 003/2021. | Unidade | 1 | XXX,XX |

Observação: Estão inclusos nos preços supramencionados todos os custos diretos e indiretos, inclusive de fretes ou os resultantes da incidência de quaisquer tributos, contribuições ou obrigações decorrentes da legislação trabalhista, fiscal e previdenciária a que estiver sujeito.

Manaus, XX de XXXXXXXXX de 20XX.

carimbo (ou nome legível) e assinatura do
Representante legal

TOMADA DE PREÇOS Nº. 003/2021 – TJAM

ANEXO II – Modelo de Declaração Conjunta de inexistência de impedimento legal para licitar ou contratar com a Administração Pública e de cumprimento do disposto no inciso V do art. 27 da Lei nº. 8.666/93.

(nome da empresa) _____, inscrito(a) no CNPJ nº. _____, por intermédio de seu representante legal o(a) Sr. (a) _____, portador(a) da Carteira de Identidade nº..... e do CPF nº, **DECLARA:**

1) a inexistência de impedimento legal para licitar ou contratar com **qualquer órgão** da Administração Pública.

2) para fins do disposto no [inciso V do art. 27 da Lei nº. 8.666/93](#), incluído pela Lei nº. 9.854, de 28 de outubro de 1999, que **não emprega menor de dezoito anos em trabalho noturno, perigoso ou insalubre, nem menores de dezesseis anos, salvo na condição de aprendiz a partir de quatorze anos.**

Manaus, **XX** de **XXXXXX** de 20**XX**.

carimbo (ou nome legível) e assinatura

TOMADA DE PREÇOS N.º 003/2021 – TJAM**ANEXO III – Modelo de Declaração de enquadramento como Microempresa (ME) ou Empresa de Pequeno Porte (EPP) nos termos da Lei Complementar n.º 123/06.**

(nome da empresa) _____, inscrito(a) no CNPJ n.º _____, por intermédio de seu representante legal o(a) Sr. (a) _____, portador(a) da Carteira de Identidade n.º..... e do CPF n.º, **DECLARA** deter a condição de **Microempresa (ME)** ou **Empresa de Pequeno Porte (EPP)**, nos termos da **Lei Complementar n.º 123/06**, de 14/12/2006 e que está apta a usufruir do tratamento favorecido estabelecido na referida Lei.

Manaus, **XX** de **XXXXXX** de 20**XX**.

carimbo (ou nome legível) e assinatura

TOMADA DE PREÇOS N.º. 003/2021 – TJAM**ANEXO IV – Modelo de Declaração de Elaboração Independente de Proposta**

[IDENTIFICAÇÃO COMPLETA DO REPRESENTANTE Da Licitante], como representante devidamente constituído de [IDENTIFICAÇÃO COMPLETA Da Licitante] doravante denominado [Licitante], declara, sob as penas da lei, em especial o art. 299 do Código Penal Brasileiro, que:

- a) a proposta anexa foi elaborada de maneira independente [pela Licitante], e que o conteúdo da proposta anexa não foi, no todo ou em parte, direta ou indiretamente, informado a, discutido com ou recebido de qualquer outro participante potencial ou de fato da TOMADA DE PREÇOS n.º. 003/2021, por qualquer meio ou por qualquer pessoa;
- b) a intenção de apresentar a proposta anexa não foi informada a, discutido com ou recebido de qualquer outro participante potencial ou de fato da TOMADA DE PREÇOS n.º. 003/2021, por qualquer meio ou por qualquer pessoa;
- c) que não tentou, por qualquer meio ou qualquer pessoa, influir na decisão de qualquer outro participante potencial ou de fato da TOMADA DE PREÇOS n.º. 003/2021 quanto a participar ou não da referida licitação;
- d) que o conteúdo da proposta anexa não será, no todo ou em parte, direta ou indiretamente, comunicado a ou discutido com qualquer outro participante potencial ou de fato da TOMADA DE PREÇOS n.º. 003/2021 antes da adjudicação do objeto da referida licitação;
- e) que o conteúdo da proposta anexa não foi, no todo ou em parte, direta ou indiretamente, informado a, discutido com ou recebido de qualquer integrante do Tribunal de Justiça do Amazonas antes da abertura oficial das propostas; e
- f) que está plenamente ciente do teor e da extensão desta declaração e que detém plenos poderes e informações para firmá-la.

Manaus, **XX** de **XXXXXX** de 20**XX**.

carimbo (ou nome legível) e assinatura

TOMADA DE PREÇOS N°. 003/2021 – TJAM**ANEXO V – MINUTA DE CONTRATO**

Documento assinado eletronicamente por **Domingos Jorge Chalub Pereira, Presidente**, em 03/11/2021, às 10:04, conforme art. 1º, III, "a", da Lei 11.419/2006.
Nº de Série do Certificado: 4253403575168117555



A autenticidade do documento pode ser conferida no site https://sei.tjam.jus.br/sei/controlador_externo.php?acao=documento_conferir&id_orgao_acesso_externo=0 informando o código verificador **0370951** e o código CRC **8CE37111**.



TRIBUNAL DE JUSTIÇA DO ESTADO DO AMAZONAS
Av. André Araújo, S/N - Bairro Aleixo - CEP 69060-000 - Manaus - AM - www.tjam.jus.br

CONTRATO - TJ/AM/SECOP/DVCC

* MINUTA DE DOCUMENTO



PODER JUDICIÁRIO
TRIBUNAL DE JUSTIÇA DO ESTADO DO AMAZONAS
SECRETARIA GERAL DE ADMINISTRAÇÃO
DIVISÃO DE CONTRATOS E CONVÊNIOS

CONTRATO ADMINISTRATIVO Nº ____/20__-FUNJEAM

CONTRATO ADMINISTRATIVO Nº ____/20__-FUNJEAM, que entre si celebram o TRIBUNAL DE JUSTIÇA DO ESTADO DO AMAZONAS, por intermédio do FUNDO DE MODERNIZAÇÃO E REAPARELHAMENTO DO PODER JUDICIÁRIO ESTADUAL - FUNJEAM, e a empresa _____, na forma abaixo.

O TRIBUNAL DE JUSTIÇA DO ESTADO DO AMAZONAS, por intermédio do FUNDO DE MODERNIZAÇÃO E REAPARELHAMENTO DO PODER JUDICIÁRIO ESTADUAL - FUNJEAM, sediado na Cidade de Manaus, Estado do Amazonas, à Avenida André Araújo, s/nº, Aleixo, inscrito no CNPJ/MF sob nº 04.301.769/0001-09, neste ato representado por seu Presidente, Desembargador **DOMINGOS JORGE CHALUB PEREIRA**, brasileiro, casado, Magistrado, residente e domiciliado na Cidade de Manaus, Estado do Amazonas, portador da Carteira de Magistrado nº 358-TJ/AM e inscrito no CPF/MF sob nº 069.981.942-34, neste instrumento simplesmente denominado **CONTRATANTE**, e do outro lado, a empresa _____, pessoa jurídica de direito privado, com seus atos constitutivos devidamente registrados na Junta Comercial do Estado _____, em ____/____/____, sob o nº _____, inscrita no CNPJ/MF sob nº _____, estabelecida na Cidade de _____, Estado _____, à _____, neste ato representada pelo(a) Sr(a). _____, brasileiro(a), estado civil, profissão, residente e domiciliado(a) na Cidade de _____, Estado do _____, portador da Carteira de Identidade nº _____ SSP/____ e inscrito no CPF/MF sob nº _____, daqui por diante simplesmente denominada **CONTRATADA**, da licitação na modalidade _____, sob o nº ____/20__-CPL/TJAM, cuja homologação foi publicada no Diário da Justiça Eletrônico, Ano _____, Edição nº _____, Caderno Administrativo, em ____/____/____, à pág. ____, tendo em vista o que consta do Processo Administrativo Digital nº 20____/____-TJ, doravante referido apenas por **PROCESSO**, e o despacho autorizador exarado pelo Excelentíssimo Senhor Desembargador Presidente do TJAM no mencionado PROCESSO, bem como a proposta da **CONTRATADA**, independentemente de sua transcrição, a fazer parte integrante e complementar deste Instrumento, sujeitando-se o **CONTRATANTE** e a **CONTRATADA**, na presença das testemunhas adiante nominadas, é celebrado o presente **CONTRATO ADMINISTRATIVO Nº ____/20__-FUNJEAM**, que se regerá pelas normas instituídas pela Lei n.º 8.666/93 e suas alterações, e pelas cláusulas e condições seguintes:

CLÁUSULA PRIMEIRA – DO OBJETO CONTRATUAL

1.1. Constitui objeto do presente instrumento a prestação de **serviços de engenharia em execução de obra para a reforma nas dependências do Tribunal do Júri**, situado junto ao Fórum Henoch Reis, no município

de **Manaus/AM**, na Av. Jornalista Umberto Calderaro, s/n, Bairro São Francisco, incluindo o emprego de equipamentos e insumos necessários à sua execução, obedecendo fiel e integralmente:

- a) A todas as exigências, normas, itens, subitens, elementos e especificações constantes do Projeto Básico e seus anexos;
- b) Aos projetos, plantas, desenhos, especificações técnicas, memorial descritivo, planilha de custos, cronogramas, detalhes e instruções aprovados pelo **CONTRATANTE**;
- c) Às normas para execução dos serviços, inclusive de segurança e de prevenção de acidentes.

1.1.2. Os documentos acima mencionados, aceitos e rubricados pela **CONTRATADA**, passam, juntamente com sua proposta comercial, a integrar o presente Contrato.

1.1.3. Estão inclusos no objeto desta contratação todo o aparato necessário à execução do objeto contratual, como o fornecimento de materiais, mão de obra, acessórios e insumos inerentes à sua execução, observando-se tipo, especificações, quantidades e condições descritas no Projeto Básico.

CLÁUSULA SEGUNDA – DA FUNDAMENTAÇÃO LEGAL

2.1. O presente Contrato decorreu da licitação na modalidade _____, sob nº ____/20__-CPL/TJAM, cuja homologação foi publicada no Diário da Justiça Eletrônico, Ano __, Edição nº ____, Caderno Administrativo, em __/__/20__, à pág. __, tendo amparo legal, integralmente, na Lei n.º 8.666, de 21/06/1993 e suas alterações.

CLÁUSULA TERCEIRA – DA LEGISLAÇÃO APLICÁVEL

3.1. O presente Contrato rege-se por toda a legislação aplicável à espécie e ainda pelas disposições que a complementarem, alterarem ou regulamentarem, cujas normas, desde já, entendem-se como integrantes do presente Termo, especialmente às normas constantes da Lei n.º 8.666/93 e demais normas legais pertinentes.

3.2. A **CONTRATADA** declara conhecer todas essas normas e concorda em se sujeitar às estipulações, sistemas de penalidades e demais regras delas constantes, mesmo que não expressamente transcritas no presente instrumento.

CLÁUSULA QUARTA – DA VINCULAÇÃO

4.1. Este Contrato vincula-se ao Edital de Licitação nº 0__/20__-CPL/TJAM e seus Anexos, ao Projeto Básico e seus anexos, à proposta da **CONTRATADA**, à Nota de Empenho e demais documentos que compõem o processo mencionado no preâmbulo que, independentemente de transcrição, fazem parte integrante e complementar deste instrumento.

CLÁUSULA QUINTA – DO REGIME DE EXECUÇÃO

5.1. Os serviços serão prestados sob a forma de **execução indireta mediante empreitada por preço global**, em conformidade com o disposto na Lei nº 8.666/93.

CLÁUSULA SEXTA – DO LOCAL E HORÁRIO DA PRESTAÇÃO DOS SERVIÇOS

6.1. Os serviços objeto deste contrato serão executados na unidade do **CONTRATANTE** destinada ao funcionamento do **Tribunal do Júri, situado junto ao Fórum Henocho Reis, Av. Jornalista Umberto Calderaro, s/n., Bairro São Francisco, Município de Manaus-AM**, em dias úteis, de segunda a sexta-feira, no horário de 7h às 17h, sempre utilizando profissionais com os conhecimentos necessários sobre as instalações, podendo ser extensíveis caso haja necessidade de conclusão de algum serviço, mediante anuência das partes e sem ônus para o **CONTRATANTE**, em conformidade com o disposto nas cláusulas avençadas neste instrumento, na legislação aplicável à espécie, em especial a Lei n.º 8.666/93 e suas alterações, a Resolução n.º 114 do CNJ, e nas Normas de Segurança e Medicina do Trabalho.

6.2. Não sendo possível a realização no horário e dias indicados no item anterior, os serviços deverão ser programados para outro dia, inclusive nos finais de semana e feriados, mediante prévia anuência da fiscalização e sem ônus adicional para o **CONTRATANTE**.

6.3. Havendo necessidade da realização de serviços em dias e horários não especificados nesta cláusula, a **CONTRATADA** deverá requerer previamente à Fiscalização, para que seja providenciada a devida autorização de acesso dos funcionários às dependências do **CONTRATANTE**.

CLÁUSULA SÉTIMA – DA EXECUÇÃO DOS SERVIÇOS

7.1. As exigências, normas, itens, subitens, elementos, requisitos, especificações, projetos, perfis, desenhos, cronogramas, unidades, quantidades, detalhes, instruções e critérios técnicos inerentes aos serviços, materiais e equipamentos a serem empregados na execução do objeto da presente contratação são os descritos no Projeto Básico e seus anexos, os quais são parte integrante deste instrumento, naquilo que com este não o contrarie.

7.2. A execução dos serviços objeto do presente instrumento deverá obedecer aos critérios técnicos definidos nos cronogramas de execução, a partir do recebimento da ordem de serviço, observando o disposto no Projeto Básico, parte integrante e complementar deste instrumento.

CLÁUSULA OITAVA – DOS PRAZOS

8.1. O **prazo de vigência** deste Contrato será de **12 (doze) meses, contados da data de sua assinatura**, estando nele inclusos os prazos de publicação, emissão de Ordem de Serviço de início da obra, bem como de recebimento provisório e definitivo, podendo ser prorrogado na forma do art. 57 da Lei nº 8.666/93.

8.1.1. É vedada a manutenção, aditamento ou prorrogação de contrato de prestação de serviços com empresa que venha a contratar empregados que sejam cônjuges, companheiros ou parentes em linha reta, colateral ou por afinidade, até o terceiro grau, inclusive, de ocupantes de cargos de direção e de assessoramento, de membros ou juízes vinculados ao **CONTRATANTE**, nos termos do art. 3.º da Resolução CNJ n.º 07/2005.

8.2. O **prazo de execução** será de **60 (sessenta) dias corridos**, contados a partir da expedição da Ordem de Serviço pela Secretaria de Infraestrutura do **CONTRATANTE**, podendo ser prorrogado na forma do art. 57 da Lei nº 8.666/93, observados os requisitos estabelecidos no § 1.º do mesmo artigo e diploma legal.

8.3. Os requisitos, especificações, unidades, quantidades e critérios técnicos inerentes aos serviços, materiais e equipamentos a serem empregados na execução do objeto da presente contratação são os descritos no Projeto Básico e seus anexos, os quais são parte integrante deste instrumento, naquilo que com este não o contrarie.

8.4. O **prazo de garantia dos serviços não poderá ser inferior a 5 (cinco) anos**, contados da data de emissão do Termo de Recebimento Definitivo, nos termos do art. 618 do Código Civil.

8.4.1. Durante o transcurso dos prazos de observação e de garantia, a **CONTRATADA** deverá, nos termos do artigo 69 da Lei n.º 8.666/93, independentemente de outras obrigações previstas neste contrato, na legislação civil e, em especial no Código de Defesa do Consumidor, reparar, corrigir, remover, reconstruir ou substituir, às suas expensas, no total ou em parte, o objeto do contrato no qual se verificarem vícios, defeitos ou incorreções resultantes da execução ou de materiais empregados.

8.4.2. Demais requisitos, especificações e critérios técnicos inerentes à garantia devem obedecer fiel e integralmente o elencado no item 15 do Projeto Básico.

CLÁUSULA NONA– DAS OBRIGAÇÕES DO CONTRATANTE

9.1. Compete ao **CONTRATANTE**:

- a) Proporcionar todas as facilidades para que a **CONTRATADA** possa desempenhar seus serviços dentro do estabelecido neste ajuste, bem como no Projeto Básico;
- b) Oferecer instalações seguras, assim como o seu acesso, para as atividades dos funcionários da **CONTRATADA**, objetivando manter a integridade física dos mesmos;

- c) Assegurar o livre acesso dos empregados da **CONTRATADA**, quando devidamente uniformizados e identificados, aos locais de prestação dos serviços;
- d) Prestar à **CONTRATADA** as informações e esclarecimentos que esta vier a solicitar para o desenvolvimento dos trabalhos;
- e) Solicitar a qualquer tempo durante a vigência do contrato, relatórios técnicos, caso entenda sua necessidade;
- f) Analisar e criticar os relatórios preenchidos pelos técnicos da **CONTRATADA**, promovendo as ações corretivas que se fizerem necessárias;
- g) Efetuar os pagamentos das faturas emitidas pela **CONTRATADA**, se os materiais e/ou serviços forem entregues e executados em conformidade com as especificações e o Termo de Recebimento;
- h) Exigir o afastamento e/ou substituição imediata de empregado que não mereça confiança no trato com os serviços prestados, que adote posturas inadequadas ou incompatíveis com o exercício das atribuições que lhe foram designadas;
- i) Impedir que terceiros, que não seja a empresa **CONTRATADA**, efetuem os serviços, ressalvadas as situações autorizadas neste instrumento ou pela Fiscalização;
- j) Acompanhar e fiscalizar, através da Secretaria de Infraestrutura do **CONTRATANTE**, a execução dos serviços sob os aspectos quantitativo e qualitativo, com poderes para:
 - j.1) Suspender a execução dos serviços, total ou parcialmente, a qualquer tempo, sempre que julgar necessário, objetivando garantir a qualidade desejada;
 - j.2) Recusar qualquer serviço cuja qualidade não se revista do padrão desejado, bem como qualquer máquina, ferramenta ou equipamento que não atendam satisfatoriamente aos fins a que se destinam, os quais deverão ser substituídos por outros conforme exigido pelo **CONTRATANTE**;
 - j.3) Dispor de livre acesso e autoridade para definir toda e qualquer ação de orientação, gerenciamento, controle e acompanhamento da execução do contrato, fixando normas nos casos não especificados e determinando as providências cabíveis.
- k) Rejeitar, no todo ou em parte, os serviços executados em desacordo com as obrigações assumidas pela empresa **CONTRATADA**, exigindo sua correção sem ônus ao **CONTRATANTE**, no a ser estipulado pela Fiscalização, sob pena de suspensão do contrato, ressalvados os casos fortuitos ou de força maior, devidamente justificados e aceitos pelo **CONTRATANTE**;
- l) Exigir durante a vigência do contrato a comprovação de manutenção de todas as condições de habilitação e qualificação exigidas na contratação;
- m) Designar servidor para acompanhar e fiscalizar a execução deste Contrato, o qual deverá registrar em livro próprio as ocorrências e eventuais deficiências relacionadas com a execução, sob os aspectos quantitativo e qualitativo, bem como comunicar as ocorrências de quaisquer fatos que exijam medidas corretivas por parte da **CONTRATADA**, prestando os esclarecimentos necessários e determinando prazo para a correção das falhas;
- n) Observar e cumprir todas as demais obrigações previstas no Projeto Básico não descritas nesta cláusula.

CLÁUSULA DÉCIMA – DAS OBRIGAÇÕES DA CONTRATADA

10.1. Além de fornecer a mão-de-obra, os materiais, os equipamentos, os utensílios e os insumos necessários à perfeita execução dos serviços, caberá, ainda, à **CONTRATADA**:

- a) Responsabilizar-se **integralmente** pela execução dos serviços contratados, de acordo com os padrões exigidos pelo **CONTRATANTE**, nos termos da legislação vigente;
- b) Entregar o objeto do contrato conforme especificado e dentro do prazo de entrega estipulado neste instrumento, Projeto Básico e Anexos;

- c) **Selecionar, contratar, remunerar, treinar e preparar rigorosamente** a mão-de-obra necessária à prestação dos serviços objeto deste ajuste, ficando sob sua responsabilidade o gerenciamento técnico e administrativo desses recursos humanos;
- d) Utilizar sempre pessoal técnico especializado, com comprovada competência e de bom comportamento, podendo ser exigida sua substituição pela Fiscalização, caso esta julgue impróprio o comportamento ou a capacidade para o desenvolvimento dos serviços contratados;
- e) Abster-se de contratar empregados que sejam cônjuges, companheiros ou parentes em linha reta, colateral ou por afinidade, até o terceiro grau, inclusive, de ocupantes de cargos de direção e de assessoramento, de membros ou juízes vinculados ao **CONTRATANTE**, durante a vigência do contrato, nos termos do art. 3.º da Resolução CNJ n.º 7/2005;
- f) Fornecer previamente a equipe de fiscalização do **CONTRATANTE** a relação nominal de todo o pessoal envolvido diretamente na execução dos serviços contratados, para fins de registro e autorização de acesso;
- g) Manter seu pessoal devidamente **uniformizado**, portando **crachás de identificação** e provido de **Equipamentos de Proteção Individual - EPI's**, quando necessário;
- h) Dotar o local de execução dos serviços com equipamentos de proteção coletiva (EPC) necessários para resguardar a incolumidade física dos funcionários da própria empresa e dos servidores e usuários do **CONTRATANTE**, responsabilizando-se por quaisquer acidentes de trabalho, danos ou prejuízos que tenham conexão com a execução do objeto contratado, causados ao **CONTRATANTE** e a terceiros;
- i) Arcar com todos os encargos sociais, trabalhistas, previdenciários, fiscais e comerciais, resultantes da execução do contrato, conforme exigência legal;
- j) Absorver, na execução do contrato, egressos do sistema carcerário e cumpridores de medidas e penas alternativas em percentual não inferior a 3% (três por cento), nos termos da Lei Estadual n.º 3.988, de 15 de janeiro de 2014;
- k) Responsabilizar-se, integral e exclusivamente, pelas obrigações com mão de obra, materiais, transporte, refeições, uniformes, ferramentas, equipamentos, encargos sociais, trabalhistas, previdenciários, fiscais, cíveis e criminais, resultantes da execução do Contrato, inclusive no tocante aos seus empregados, dirigentes e prepostos, bem como por todas as despesas decorrentes da execução de eventuais trabalhos em horários extraordinários (diurno e noturno), inclusive iluminação, despesas com instalações e equipamentos necessários aos serviços, e, em suma, todos os gastos e encargos com material e mão-de-obra necessários à completa realização da obra e/ou serviços e sua entrega perfeitamente concluída;
- l) Submeter seus empregados às normas disciplinares do **CONTRATANTE**, porém sem qualquer vínculo empregatício, cabendo à **CONTRATADA** todos os encargos e obrigações já mencionados;
- m) Responder por quaisquer acidentes que possam ser vítimas seus empregados, quando em serviço nas dependências dos prédios do **CONTRATANTE**;
- n) Manter durante a execução do Contrato as condições de habilitação e de qualificação que ensejaram sua contratação;
- o) Apresentar, em observância às disposições do inciso XIII, do art. 55, da Lei Federal nº 8.666/93, as **informações e/ou os documentos listados abaixo**::
- n.1) Nota Fiscal/Fatura;**
- n.2) Comprovação da regularidade fiscal da CONTRATADA para com a Fazenda Federal, Estadual e Municipal;**
- n.3) Comprovação da regularidade fiscal da CONTRATADA relativa à Seguridade Social e ao Fundo de Garantia por Tempo de Serviço (FGTS), demonstrando situação regular no cumprimento dos encargos sociais instituídos por lei;**

- n.4)** Comprovação de **inexistência de débitos inadimplidos perante a Justiça do Trabalho**, mediante a apresentação de **Certidão Negativa de Débitos Trabalhistas (CNDT)**, nos termos do art. 29, inciso V, da Lei nº 8.666/93, com nova redação dada pela Lei nº 12.440/2011.
- p) Emitir “Anotação de Responsabilidade Técnica” referente à execução dos serviços, antes do efetivo início das atividades, inclusive ART de serviços subcontratados;
 - q) Observar as leis, regulamentos e posturas edilícias referentes à obra e à segurança pública, bem como às normas técnicas da ABNT e exigências do CREA local, especialmente no que se refere ao recolhimento das ART (referentes a esta contratação e em nome do profissional responsável pela execução/direção da obra e do engenheiro residente) e à colocação de placas contendo o(s) nome(s) do(s) responsável(eis) técnico(s) pela execução das obras e do(s) autor(es) do(s) projeto(s);
 - r) Obter todas as licenças, alvarás, autorizações e franquias junto às Prefeituras locais, concessionárias de serviços públicos ou com qualquer outro órgão que a legislação oficial exigir, pagando os custos, taxas e emolumentos prescritos;
 - s) Não causar transtornos ao fornecimento de água, energia elétrica, telefonia, lógica, sistema de captação de esgoto e águas pluviais do **CONTRATANTE** e de sua vizinhança;
 - t) Fornecer e colocar no local dos serviços, placas de divulgação e identificação da mesma quando necessários, em conformidade com os Órgãos normativos, as quais serão confeccionadas de acordo com o padrão fornecido pelo **CONTRATANTE**;
 - u) Manter no local dos serviços um “Diário de Obras” no qual serão feitas anotações em duas vias, referentes ao andamento da obra, qualidade dos materiais, mão de obra, bem como reclamações, advertências e, principalmente, problemas de ordem técnica que requeiram solução por uma das partes. Este Diário, deverá ser devidamente rubricado pela Fiscalização e pela **CONTRATADA**, devendo uma via ser entregue ao **CONTRATANTE** após a conclusão dos serviços;
 - v) Planejar os serviços de forma a não interferir no andamento normal das atividades desenvolvidas e em seu entorno;
 - w) Responsabilizar-se pela guarda, defesa e vigilância dos materiais, das máquinas e dos equipamentos a serem instalados e empregados no local da execução do objeto contratado;
 - x) Arcar com todos os custos logísticos relativos ao transporte de peças, materiais, equipamentos e pessoal para realização dos serviços;
 - y) Obedecer às normas de higiene e prevenção de acidentes, a fim de garantir a salubridade e a segurança no local dos serviços, assegurando que seus funcionários (de seu corpo técnico ou subcontratados) utilizem todos os equipamentos obrigatórios previstos em regramento oficial que disponha sobre proteção ao trabalhador contra acidentes do trabalho, especialmente o disposto nas normas NR-6, NR-10, NR-18, NR-35, sem prejuízo das demais normas regulamentadoras aplicáveis;
 - z) Dotar o local da execução dos serviços dos equipamentos de proteção coletiva (EPC) necessários para resguardar a incolumidade física dos funcionários da própria empresa e dos servidores e usuários do **CONTRATANTE**. Responsabilizar-se por quaisquer acidentes de trabalho, danos ou prejuízos que tenham conexão com a execução do objeto contratado, causados ao **CONTRATANTE** e a terceiros;
 - aa) Providenciar, às suas expensas, qualquer cópia de documento ou planta de arquitetura que venham a ser necessários, não só para licitação como para assinatura do Contrato e execução dos serviços;
 - ab) Comunicar à Fiscalização em tempo hábil, e proceder às correções necessárias, sempre que ocorrer falhas, erros ou omissões nos projetos, especificações e demais elementos técnicos apresentados na Ordem de Serviço, assumindo integral responsabilidade pela correta execução de todos os serviços. Tais correções somente serão efetuadas com a aprovação da Fiscalização, que por sua vez consultará os autores dos projetos para efeito de autorização;

- ac) Quando por motivo de força maior houver a necessidade de aplicação de material “similar” ao especificado, submeter o pretendido à Fiscalização, para que a mesma, através de laudos, pareceres e levantamentos de custos, possa se pronunciar pela aprovação ou não do material substituto;
- ad) Facilitar a ação da Fiscalização na inspeção da execução dos serviços em qualquer dia ou hora, prestando todas as informações e esclarecimentos solicitados, inclusive de ordem administrativa;
- ae) Reparar, corrigir, remover, reconstruir ou substituir, total ou parcialmente, às suas expensas, o resultado dos serviços objeto do Contrato em que se verifiquem vícios, defeitos ou incorreções, resultantes de execução irregular, do emprego de materiais ou equipamentos inadequados ou não correspondentes às especificações;
- af) Manter permanentemente no local da execução dos serviços equipe técnica suficiente, composta de profissionais habilitados e de capacidade comprovada que assuma perante a Fiscalização a responsabilidade técnica dos mesmos até a entrega definitiva, inclusive com poderes para deliberar sobre qualquer determinação de emergência que se torne necessária;
- ag) Entregar ao **CONTRATANTE** quando do Recebimento Provisório dos serviços, o “As Built” correspondente, registrando todas as alterações e complementações efetuadas no Projeto Executivo no decorrer do prazo contratual, observando obrigatoriamente as normas de desenho do **CONTRATANTE**;
- ah) Retirar diariamente todo o entulho decorrente da execução dos serviços, mantendo o local constantemente limpo, devendo depositar o lixo e entulhos provenientes dos serviços em locais apropriados indicados pela equipe técnica do **CONTRATANTE**;
- ai) Depositar lixo e entulhos provenientes da obra em caçambas metálicas estacionárias, dispostas nos locais indicados pela equipe técnica do **CONTRATANTE**;
- aj) Atender aos requisitos da legislação ambiental vigente quanto a armazenagem, emissões diversas, manuseio e descarte de resíduos que possam ser gerados quando da execução dos serviços, dando a devida destinação;
- ak) Atentar à legislação federal, estadual e municipal para resíduos de construção especificada no item 11.12 do Projeto Básico;
- al) Fornecer as máquinas, equipamentos, ferramentas, materiais, mão de obra (inclusive com os encargos sociais), insumos, transporte e tudo que seja inerente à execução, à conclusão e a manutenção dos serviços objeto deste ajuste, sejam eles definitivos ou temporários, devendo estes custos estar embutidos nos custos unitários dos serviços ou no BDI;
- am) Refazer às suas expensas os trabalhos recusados pela equipe de fiscalização do **CONTRATANTE** e retirar os materiais rejeitados em até 02 (dois) dias úteis a contar da notificação;
- an) Proteger os móveis e objetos existentes, de modo a evitar danos no local de execução dos serviços e, se for o caso, em suas proximidades;
- ao) Tomar todas as providências necessárias para a manutenção da boa aparência estética nos locais que sofrerão intervenções;
- ap) Deverá designar responsável técnico pela execução do objeto, devendo obrigatoriamente ser profissionais de Engenharia Civil ou de Arquitetura, que estejam devidamente registrados em seus respectivos conselhos como responsáveis técnicos pelo objeto e que estejam habilitados para serviços da natureza do objeto e detentores de acervo técnico comprovado;
 - ap.1)** Os responsáveis técnicos deverão assumir pessoal e diretamente a execução dos serviços concernentes às suas respectivas áreas profissionais, incluindo a instrução do pessoal, conferência de medidas, elaboração de documentos complementares, garantia do cumprimento das normas técnicas de Engenharia e de Segurança do Trabalho e das especificações técnicas deste Projeto Básico, além do fiel cumprimento do prazo contratual e garantia da qualidade técnica;

- ap.2)** Os responsáveis técnicos deverão estar disponíveis para atender aos gestores e fiscais em regime de plantão, para esclarecimentos rotineiros sobre o andamento dos serviços.
- aq) Designar formalmente um preposto para lhe representar frente à Administração, em estrita observância ao Capítulo III do Código Civil Brasileiro (“Dos Prepostos”), ao art. 68 da Lei 8.666/93 e demais regulamentos aplicáveis, com, no mínimo, os poderes indicados no modelo de designação de preposto indicado;
- ar) Comprovar por meio de documentação (contrato social, atas de assembléia, procurações), a competência do signatário para delegar poderes aos prepostos. À critério da **CONTRATADA**, o preposto poderá ser indicado simultaneamente como responsável técnico;
- as) Realizar a avaliação de conformidade do projeto estrutural, em conformidade com o item 5.3 da NBR 6118/2014;
- at) Efetuar o cadastro da obra junto ao Cadastro Nacional de Obras administrado pela Receita Federal, conforme estabelecido pela Instrução Normativa RFB 1.845 de 22 de novembro de 2018 (em substituição do Cadastro Específico do INSS – CEI), a fim de que seja emitido o código CNO necessário ao cumprimento das obrigações perante a Receita Federal do Brasil – RFB, no que concerne aos valores referentes à construção objeto do Projeto Básico;
- au) Realizar os registros necessários no CNO, tais como paralisações, se houver, e encerramento na conclusão da obra, bem como apresentar os comprovantes correspondentes para permitir a emissão do termo de recebimento definitivo;
- av) Destacar o valor da retenção à Previdência Social, 11% ou 4,5% (Art 7º-A da L12546, c/c art. 7º inciso IV), quando da emissão da nota fiscal ou fatura;
- aw) Observar e cumprir todas as demais obrigações previstas no Projeto Básico não descritas nesta cláusula.

10.1.1. É expressamente vedada à **CONTRATADA** a veiculação de publicidade acerca da contratação, salvo se houver prévia autorização do **CONTRATANTE**.

10.1.2. É expressamente vedada à **CONTRATADA** a contratação de servidor pertencente ao quadro de pessoal do **CONTRATANTE** para qualquer serviço durante a vigência do contrato.

CLÁUSULA DÉCIMA PRIMEIRA – DO VALOR DO CONTRATO

11.1. Pelo objeto contratual executado, o **CONTRATANTE** pagará o valor total de **R\$ _____ (extenso)**, mediante medição, e de acordo com o Cronograma Físico-Financeiro anexado a este instrumento e ao Projeto Básico.

11.2. Os preços ajustados já levam em conta todas e quaisquer despesas incidentes na execução do objeto contratado, como frete, embalagens, impostos, transporte, mão-de-obra, insumos, equipamentos e demais encargos indispensáveis ao perfeito cumprimento das obrigações decorrentes deste Contrato.

11.3. No interesse do **CONTRATANTE** o valor deste Contrato poderá ser aumentado ou suprimido, até o limite de 25% (vinte e cinco por cento) do valor inicial atualizado do contrato, e, no caso particular de reforma de edifício ou de equipamento, até o limite de 50% (cinquenta por cento) para os seus acréscimos.

11.4. Nenhum acréscimo poderá exceder o limite estabelecido no parágrafo anterior, facultada a supressão além do limite nele estabelecido, mediante acordo entre as partes, conforme disposto no art. 65, § 2º, inciso II, da Lei Federal n.º 8.666/93.

CLÁUSULA DÉCIMA SEGUNDA – DO REAJUSTE DOS PREÇOS

12.1. Os preços cotados e contratados são **fixos e irrevogáveis**, nos termos do art. 28, § 1.º, da Lei n.º 9.069/95, salvo na hipótese de configuração de álea econômica extraordinária e extracontratual no decorrer da execução deste instrumento, de acordo com o art. 65, inciso II, alínea “d”, do mesmo diploma legal.

12.1.1. Excepcionalmente, os serviços executados por medição parcial após o interregno de 12 (doze) meses, contados da data de apresentação da proposta, sofrerão reajuste de preços, nos termos do Acórdão n.º 2.324/2007 - TCU-Plenário, tendo como limite máximo a variação do **Índice Nacional de Custo da Construção - INCC/FGV**, calculado e divulgado pela Fundação Getúlio Vargas (FGV), através do Instituto Brasileiro de Economia – IBRE.

CLÁUSULA DÉCIMA TERCEIRA – DA DOTAÇÃO ORÇAMENTÁRIA E EMPENHO

13.1. As despesas com a execução do presente Contrato serão custeadas, no exercício em curso, por conta do Programa de Trabalho _____, Elemento de Despesa _____, Fonte de Recurso _____, Unidade Orçamentária _____ (_____), Nota de Empenho 20__NE0_____, de ___/___/20___, no valor de R\$ _____, (_____).

CLÁUSULA DÉCIMA QUARTA – DO PAGAMENTO

14.1. O pagamento será efetuado à **CONTRATADA** em valores unitários, de acordo com a execução dos serviços, em conformidade com o Cronograma Físico-financeiro e mediante apresentação da Nota Fiscal/Fatura correspondente às etapas de execução da obra, da ART de execução do serviço atestado pela Secretaria de Infraestrutura do **CONTRATANTE**, da planilha de medição da obra e do relatório de conclusão dos serviços, após ser devidamente atestada a sua conformidade pelo fiscal designado para acompanhar e fiscalizar a execução contratual.

14.1.1. Os valores unitários a que se refere o item anterior estão discriminados no Cronograma Físico-financeiro que integra o presente contrato na forma do Anexo I.

14.2. O pagamento de que trata o subitem anterior será efetuado por meio de **Ordem Bancária Eletrônica** em até 30 (trinta) dias, em conta corrente indicada na Nota Fiscal/Fatura, devendo, para isso, ficar explícito o nome do banco, agência, localidade e número da conta corrente em que deverá ser efetivado o crédito.

14.3. Caso a **CONTRATADA** seja optante pelo Sistema Integrado de Pagamento de Impostos e Contribuições das Microempresas e Empresas de Pequeno Porte – SIMPLES, a mesma deverá apresentar, juntamente com a Nota Fiscal/Fatura, a devida comprovação, a fim de evitar a retenção na fonte dos tributos e contribuições, conforme legislação em vigor.

14.4. Para a efetivação do pagamento deverão ser mantidas as mesmas condições iniciais de habilitação, cumpridos os seguintes requisitos:

- a) Comprovação da **regularidade fiscal** da **CONTRATADA** para com a **Fazenda Federal, Estadual e Municipal**;
- b) Comprovação da **regularidade fiscal** da **CONTRATADA** relativa à **Seguridade Social** e ao **Fundo de Garantia por Tempo de Serviço (FGTS)**, demonstrando situação regular no cumprimento dos encargos sociais instituídos por lei;
- c) Comprovação de **inexistência de débitos inadimplidos perante a Justiça do Trabalho**, mediante a apresentação de **Certidão Negativa de Débitos Trabalhistas (CNDT)**, nos termos do art. 29, inciso V, da Lei nº 8.666/93, com nova redação dada pela Lei nº 12.440/2011;
- d) Inexistência de fato impeditivo para o qual tenha concorrido a **CONTRATADA**.

14.5. A **CONTRATADA** deverá encaminhar ao **CONTRATANTE**, a Nota Fiscal/Fatura acompanhada dos documentos previstos nesta Cláusula, bem como do relatório de serviços assinado pelo responsável técnico e das certidões que comprovem a regularidade fiscal da **CONTRATADA**, **requerimento de solicitação de pagamento, recibo e relatório de medição**, a fim de que sejam adotadas as medidas inerentes ao pagamento.

14.6. Os documentos mencionados nesta Cláusula deverão ser apresentados perante a **Divisão de Contratos e Convênios** do **CONTRATANTE**, localizada à **Avenida André Araújo, s/nº, Aleixo, Centro Administrativo Des. José de Jesus Ferreira Lopes, Térreo, Manaus/AM, Telefone: (92) 2129-6792** ou através do endereço eletrônico: **contratos@tjam.jus.br**.

14.7. A Nota Fiscal/Fatura correspondente será examinada diretamente pelo Fiscal designado pelo **CONTRATANTE**, o qual somente atestará a prestação do serviço contratado e liberará a referida Nota Fiscal/Fatura para pagamento quando cumpridas, pela **CONTRATADA**, todas as condições pactuadas.

14.8. Havendo erro na Nota Fiscal/Fatura ou circunstância que impeça a liquidação da despesa, aquela será devolvida pelo Fiscal à **CONTRATADA** e o pagamento ficará pendente até que a mesma providencie as medidas saneadoras. Nesta hipótese, o prazo para pagamento será interrompido e reiniciado a partir da regularização da situação ou reapresentação do documento fiscal, não acarretando qualquer ônus para o **CONTRATANTE**.

14.9. A não disponibilização das informações e/ou documentos exigidos nesta cláusula caracteriza descumprimento de cláusula contratual, sujeitando a **CONTRATADA** à aplicação de penalidade(s) prevista(s) neste contrato.

14.10. O **CONTRATANTE** pode deduzir do montante a pagar os valores correspondentes a multas ou indenizações devidas pela **CONTRATADA**, nos termos deste contrato.

14.11. Em nenhuma hipótese será efetuado pagamento de Nota Fiscal/Fatura com o número do CNPJ/MF diferente do que foi apresentado na proposta de preços, ainda que sejam empresas consideradas matriz e filial ou vice versa, ou pertencentes ao mesmo grupo ou conglomerado.

14.12. O recebimento mensal ou definitivo não exclui as responsabilidades civis e penais da **CONTRATADA**.

CLÁUSULA DÉCIMA QUINTA – DA ATUALIZAÇÃO MONETÁRIA

15.1. Ocorrendo atraso no pagamento, e desde que para tal não tenha concorrido de alguma forma a **CONTRATADA**, haverá incidência de atualização monetária sobre o valor devido, pela variação acumulada do Índice de Preço ao Consumidor Amplo (IPCA), publicado pelo Instituto Brasileiro de Geografia e Estatística – IBGE, ocorrida entre a data final prevista para o pagamento e a data de sua efetiva realização.

CLÁUSULA DÉCIMA SEXTA – DO RECEBIMENTO DOS SERVIÇOS

16.1. O recebimento ficará a cargo do fiscal do contrato especificamente designado pelo **CONTRATANTE**, a quem caberá verificar o fiel cumprimento das obrigações estabelecidas, bem como autorizar o pagamento de Notas Fiscais/Faturas e participar de todos os demais atos que se fizerem necessários ao fornecimento do material e serviços contratados.

16.2. Na entrega dos materiais, os mesmos deverão estar rigorosamente dentro das especificações estabelecidas no Projeto Básico e seus anexos. A não observância desta condição implicará na recusa dos materiais, sem que caiba qualquer tipo de reclamação por parte do fornecedor inadimplente, isentando o **CONTRATANTE** de qualquer indenização em favor da **CONTRATADA**.

16.3. Em se tratando de **obras e serviços** serão recebidos:

- a) **Provisoriamente**, pelo responsável por seu acompanhamento e fiscalização, mediante termo circunstanciado assinado pelas partes, em até 15 (quinze) dias da comunicação escrita da **CONTRATADA** de que o objeto foi concluído;
- b) **Definitivamente**, por servidor ou comissão designada pela autoridade competente do **CONTRATANTE**, mediante termo circunstanciado assinado pelas partes, após decurso do prazo de observação a ser estipulado em razão da complexidade da execução dos serviços, não inferior a 03 (três) dias, nem superior a 30 (trinta) dias, contados a partir do recebimento provisório ou vistoria que comprove a adequação do objeto aos termos contratuais, observados o disposto no art. 69 da Lei 8.666/93.

16.4. Em se tratando de **materiais**, os produtos serão recebidos:

- a) **Provisoriamente**, para efeito de posterior verificação da conformidade dos materiais entregues com a respectiva especificação. No local da entrega, servidor designado fará o recebimento do material, limitando-se a verificar a conformidade com o discriminado na Nota Fiscal, fazendo constar no canhoto e no verso da Nota Fiscal, a data de entrega, e se for o caso, as irregularidades observadas;
- b) **Definitivamente**, no prazo de até 05 (cinco) dias úteis, contados do recebimento provisório, através do servidor que procederá ao recebimento, verificando as especificações dos materiais entregues em conformidade com o exigido no Projeto Básico.

16.5. Os materiais serão inteiramente recusados se não atenderem as seguintes condições:

- a) Caso tenha sido entregue com as especificações técnicas diferentes das contidas na proposta da **CONTRATADA** e no Projeto Básico;
- b) Caso apresente defeito em qualquer de suas partes durante os testes de conformidade e verificação.

16.6. Na hipótese de ser verificada a impropriedade do material no ato da entrega, o mesmo será imediatamente rejeitado, no todo ou em parte, a critério da Fiscalização, sendo a **CONTRATADA** notificada a proceder à substituição no prazo estipulado pela Fiscalização, sem prejuízo aos prazos estabelecidos.

16.7. A cada nova entrega inicia-se a contagem de novo prazo para recebimento definitivo, que ficará condicionado à solução de todos os problemas constatados.

CLÁUSULA DÉCIMA SÉTIMA – DA GARANTIA CONTRATUAL

17.1. A **CONTRATADA** deverá apresentar ao **CONTRATANTE**, em até 05 (cinco) dias úteis, contados da assinatura do contrato, comprovante de garantia, no valor correspondente a **5% (cinco por cento) do valor total do contrato**, cabendo-lhe optar por uma das modalidades de garantia prevista no art. 56, § 1º da Lei n.º 8.666/93.

17.2. A garantia deverá ser prestada com vigência de 03 (três) meses após o término da vigência do Contrato e será restituída automaticamente, ou por solicitação, **no prazo de até 60 (sessenta) dias contados do final da vigência do contrato ou da rescisão**, somente após comprovação de que a empresa pagou todas as verbas rescisórias trabalhistas decorrentes da contratação.

17.3. Caso a **CONTRATADA** não efetive o cumprimento das obrigações previstas no subitem anterior, **a garantia será utilizada para o pagamento dessas verbas trabalhistas diretamente pelo CONTRATANTE.**

17.4. Quando a garantia for apresentada em dinheiro, ela será atualizada monetariamente, conforme os critérios estabelecidos pela instituição bancária em que for realizado o depósito.

17.5. Quando a opção da garantia for a modalidade de seguro-garantia, a apólice deverá conter cláusulas específicas, oferecendo cobertura para despesas com obrigações contratuais e riscos trabalhistas, bem como multas que tenham caráter punitivo.

17.6. Aditado o Contrato, prorrogado o prazo de sua vigência ou alterado o seu valor, fica a **CONTRATADA** obrigada a apresentar garantia complementar ou substituí-la, no mesmo percentual e modalidades constantes desta cláusula. Nesses casos, a garantia será liberada após a apresentação da nova garantia e da assinatura do termo aditivo ao Contrato.

17.7. Nas hipóteses em que a garantia for utilizada total ou parcialmente – como para corrigir quaisquer imperfeições na execução do objeto do contrato ou para reparar danos decorrentes da ação ou omissão da **CONTRATADA**, de seu preposto ou de quem em seu nome agir, ou ainda nos casos de multas aplicadas depois de esgotado o prazo recursal – a **CONTRATADA** deverá, no prazo de 03 (três) dias, recompor o valor total dessa garantia, sob pena de aplicação de penalidades previstas neste Contrato.

CLÁUSULA DÉCIMA OITAVA – DA FISCALIZAÇÃO

18.1. Não obstante a **CONTRATADA** ser a única e exclusiva responsável pela execução de todos os serviços ora contratados, o **CONTRATANTE** reserva-se o direito de, sem que de qualquer forma restrinja a plenitude dessas responsabilidades, exercer a mais ampla e completa fiscalização sobre os serviços, diretamente ou por gestor designado.

18.2. A fiscalização da execução dos serviços caberá o **CONTRATANTE**, através de seus representantes, incumbindo-lhes, conseqüentemente, a prática de todos os atos próprios ao exercício desse *mister*, definidos no Edital de Licitação e seus anexos, inclusive quanto à aplicação das penalidades previstas neste Contrato e na legislação em vigor.

18.3. Ficam reservados à Fiscalização o direito e a autoridade para resolver todo e qualquer caso singular, duvidoso ou omissó, não previstos neste Contrato, no Edital de Licitação e seus anexos, e em tudo mais que, de qualquer forma, se relacione direta ou indiretamente, com os serviços em questão, podendo determinar o que for necessário à regularização das faltas ou defeitos observados.

18.4. A **CONTRATADA** declara antecipadamente aceitar todas as decisões, métodos e processos de inspeção, verificação e controle adotados pela Fiscalização, obrigando-se a fornecer todos os dados, elementos, explicações, esclarecimentos e comunicações de que esta necessitar e que forem julgados necessários ao desempenho das suas atividades.

18.5. O **CONTRATANTE** designará servidor(es) para acompanhamento e fiscalização da prestação dos serviços, que registrará(ão) em relatório todas as ocorrências relacionadas com a execução do contrato, estabelecendo prazo para a regularização das falhas ou defeitos observados.

18.6. As decisões e providências que ultrapassarem a competência do fiscal do Contrato serão submetidas à apreciação da autoridade competente do **CONTRATANTE**, para adoção das medidas cabíveis, consoante disposto no art. 67, §§ 1º e 2º, da Lei nº 8.666/93.

18.7. Os esclarecimentos solicitados pela fiscalização deverão ser prestados imediatamente, salvo quando implicarem indagações de caráter técnico, hipótese em que serão respondidos no prazo máximo de 24 (vinte e quatro) horas.

18.8. É direito da fiscalização rejeitar quaisquer serviços quando entender que a sua execução está fora dos padrões técnicos e de qualidade definidos no Projeto Básico e neste Contrato.

18.9. A substituição de qualquer integrante da equipe técnica da **CONTRATADA**, durante a execução dos serviços, dependerá da aquiescência da Fiscalização quanto ao substituto apresentado.

18.10. Compete, ainda, especificamente à Fiscalização:

- a) Exigir o cumprimento de todos os itens das especificações e obediência ao projeto;
- b) Rejeitar no todo ou em parte qualquer material de má qualidade ou não especificado, e estipular o prazo para sua retirada do local da obra e/ou da prestação dos serviços;
- c) Exigir a substituição de técnico, mestres ou quaisquer operários que não respondam técnica e disciplinarmente às necessidades dos serviços, sem prejuízo do cumprimento dos prazos e condições contratuais;
- d) Exigir provas de carga, teste de materiais e análise de qualidades através de entidades oficiais e laboratórios particulares de reconhecida idoneidade, correndo todas as despesas por conta da **CONTRATADA**;
- e) Decidir quanto à aceitação de material “similar” ao especificado, sempre, que ocorrer motivo de força maior;
- f) Indicar à **CONTRATADA**, todos os elementos indispensáveis ao início dos serviços, dentro do prazo de 03 (três) dias, a contar da data de emissão da Ordem de Serviço;
- g) Ser notificada, para seu conhecimento e aprovação do canteiro de obras, sobre qualquer equipamento e/ou material a ser utilizado pela **CONTRATADA**;
- h) Esclarecer prontamente as dúvidas que lhes sejam apresentadas pela **CONTRATADA**;

- i) Expedir, por escrito, as determinações e comunicações dirigidas a **CONTRATADA**;
- j) Autorizar as providências necessárias junto a terceiros;
- k) Promover, com a presença da **CONTRATADA**, as medições dos serviços efetuados, quando for o caso;
- l) Transmitir, por escrito, as instruções somente das modificações do projeto que por ventura venham a ser feita, bem como, alterações de prazos e cronogramas;
- m) Dar ao **CONTRATANTE** imediata ciência dos fatos que possam levar a aplicação de penalidades contra a **CONTRATADA** ou mesmo rescisão de contrato;
- n) Relatar oportunamente ao **CONTRATANTE** ocorrência ou circunstâncias que possam acarretar dificuldades no desenvolvimento dos serviços em relação a terceiros.

18.11. Com relação ao “Diário de Ocorrência”, compete à Fiscalização:

- a) Pronunciar-se sobre a veracidade das anotações feitas pela **CONTRATADA**;
- b) Registrar o andamento dos serviços, tendo em vista os projetos, especificações, prazos e cronogramas;
- c) Fazer as observações cabíveis, decorrentes dos registros da **CONTRATADA** no referido Diário;
- d) Dar soluções às consultas feitas pela **CONTRATADA**, seus prepostos e sua equipe;
- e) Registrar as restrições que pareçam cabíveis quanto ao andamento dos trabalhos ou ao desenvolvimento da **CONTRATADA**, seus prepostos e sua equipe;
- f) Determinar as providências cabíveis para o cumprimento do projeto e especificações;
- g) Anotar os fatos ou observações cujo registro se faça necessário.

18.12. A fiscalização de que trata esta cláusula não exclui nem reduz a responsabilidade da **CONTRATADA**, inclusive perante terceiros, por qualquer irregularidade, ainda que resultante de imperfeições técnicas, vícios redibitórios ou emprego de material inadequado ou de qualidade inferior e, na ocorrência desta, não implica em corresponsabilidade do **CONTRATANTE** ou de seus agentes e prepostos, de conformidade com o art. 70 da Lei nº 8.666/93.

CLÁUSULA DÉCIMA NONA – DA COMUNICAÇÃO REGULAR ENTRE AS PARTES

19.1. No decorrer da vigência deste Instrumento não serão levadas em consideração as comunicações verbais entre as partes, ressalvadas as recomendações mais simples ou aquelas de urgência ou emergência.

19.2. Ressalvado o disposto no subitem anterior, todas as comunicações entre as partes, que digam respeito à execução deste Contrato, além daquelas pertinentes ao “Diário de Ocorrências”, serão consideradas como suficientes, se feitas por escrito e entregue no Protocolo Administrativo do **CONTRATANTE** e ou da **CONTRATADA**, ou por qualquer outro meio que comprove o recebimento.

CLÁUSULA VIGÉSIMA – DO RESPONSÁVEL PELOS SERVIÇOS

20.1. Os serviços a que se refere o presente Contrato serão executados sob a direção e responsabilidade técnica do Engenheiro Civil, Sr. _____, portador do Registro Geral nº _____ – (Órgão expedidor), inscrito no CREA/AM sob nº _____ e no CPF/MF sob nº _____, o qual assina também o presente Contrato e fica autorizado a representar a **CONTRATADA** em suas relações com o **CONTRATANTE**, em matéria de serviço.

CLÁUSULA VIGÉSIMA PRIMEIRA – DA VISITA AO LOCAL DA PRESTAÇÃO DE SERVIÇOS

21.1. A **CONTRATADA** declara conhecer as condições locais para a execução do objeto deste Contrato e que se inteirou acerca dos aspectos operacionais e administrativos, bem como das condições que influirão na execução dos mesmos, não lhe ocorrendo dúvida quanto às implicações relacionadas com os trabalhos que se desenvolverão no referido local (art. 18 da Resolução CNJ n.º 114/2010).

CLÁUSULA VIGÉSIMA SEGUNDA – DAS SANÇÕES

22.1. Com fundamento nos arts. 86 e 87 da Lei nº 8.666/93, a **CONTRATADA** ficará sujeita, no caso de atraso injustificado, assim considerado pela Administração do **CONTRATANTE**, de inexecução parcial ou de inexecução total da obrigação, sem prejuízo das responsabilidades civil e criminal, assegurada a prévia e ampla defesa, às seguintes penalidades:

- a) Advertência, por escrito;
- b) Multa de:
 - b.1) 1% (um por cento) ao dia, sobre o valor total do contrato, caso o prazo para a entrega de qualquer documento não seja cumprido, limitada a incidência a 10 (dez) dias. Após o 10º (décimo) dia poderá ser considerada a inexecução parcial do contrato;
 - b.2) 1% (um por cento) ao dia, sobre o valor do contrato, caso o prazo para solução de problemas solicitados pelo **CONTRATANTE** não seja cumprido, limitada a incidência a 10 (dez) dias. Após o 10º (décimo) dia poderá ser considerada a inexecução parcial do contrato
 - b.3) 5% (cinco), sobre o valor total do contrato, caso ocorra atraso na entrega do objeto. Após o 10º (décimo) dia poderá ser considerada a inexecução parcial do contrato celebrado;
 - b.4) 10% (dez por cento) sobre o valor do contrato, em caso de inexecução parcial do contrato celebrado, assim considerado o atraso na entrega por período superior ao previsto na alínea “b.1”, bem como, a extrapolação dos prazos máximos de atraso injustificado, estabelecidos nas demais alíneas;
 - b.5) 20% (vinte por cento) sobre o valor do contrato, em caso de inexecução total da obrigação assumida.
- c) Suspensão temporária do direito de participar de licitação e impedimento de contratar com o Tribunal de Justiça do Amazonas, pelo prazo de até 02 (dois) anos;
- d) Suspensão temporária do direito de participar de licitação e impedimento de contratar com a União, Estados, Distrito Federal e Municípios, mediante descredenciamento no SICAF e no sistema de cadastramento de fornecedores do **CONTRATANTE**, quando for o caso, pelo prazo de até 05 (cinco) anos, sem prejuízo das multas previstas neste instrumento e das demais cominações legais, restando configurada esta hipótese quando a empresa licitante, convocada dentro do prazo de validade da sua proposta, não celebrar o contrato, ou a **CONTRATADA** ensejar o retardamento da execução de seu objeto, não mantiver a proposta, falhar ou fraudar na execução do contrato, comportar-se de modo inidôneo ou cometer fraude fiscal;
- e) Declaração de inidoneidade para licitar ou contratar com a Administração Pública enquanto perdurarem os motivos determinantes da punição ou até que seja promovida a reabilitação perante a própria autoridade que aplicou a penalidade, que será concedida sempre que o contratado ressarcir a Administração pelos prejuízos resultantes e após decorrido o prazo da sanção aplicada com base na alínea anterior.

22.2. As sanções previstas nas alíneas "a", "c", "d" e "e" do parágrafo anterior poderão ser aplicadas, cumulativamente ou não, às penas previstas na alínea "b".

22.3. O valor da multa, aplicada após o regular processo administrativo, será descontado de pagamentos eventualmente devidos pelo **CONTRATANTE** à **CONTRATADA** ou cobrado judicialmente.

22.4. Todas as sanções serão registradas no SICAF, e sua aplicação deverá ser precedida da concessão da oportunidade de ampla defesa para a **CONTRATADA**, na forma da lei.

22.5. Excepcionalmente, *ad cautelam*, o **CONTRATANTE** poderá efetuar a retenção do valor presumido da multa, antes da instauração do regular procedimento administrativo. Nesta hipótese, instaurará o procedimento em até 30 (trinta) dias contados da retenção.

22.6. Os instrumentos de defesa prévia e de recursos eventualmente interpostos pela **CONTRATADA** deverão ser instruídos com os documentos hábeis à prova das alegações neles contidas. Os referidos documentos probatórios deverão ser apresentados em suas versões originais ou em versões autenticadas por servidores da Administração, mediante prévio recolhimento das despesas em caso de requisição de cópias, sob pena de, a critério exclusivo do **CONTRATANTE**, não serem avaliados.

CLÁUSULA VIGÉSIMA TERCEIRA – DA RESCISÃO CONTRATUAL

23.1. O inadimplemento de cláusula estabelecida neste Contrato, por parte da **CONTRATADA**, assegurará ao **CONTRATANTE** o direito de rescindi-lo, mediante notificação, com prova de recebimento.

23.2. Além de outras hipóteses expressamente previstas no artigo 78, da Lei nº 8.666/93, constituem motivos para a rescisão deste Contrato:

- I. Atraso injustificado na execução dos serviços, bem como a sua paralisação sem justa causa e prévia comunicação ao **CONTRATANTE**;
- II. O cometimento reiterado de falhas comprovadas por meio de registro próprio efetuado pelo representante do **CONTRATANTE**.

23.3. Ao **CONTRATANTE** é reconhecido o direito de rescisão administrativa, nos termos do artigo 79, inciso I, da Lei nº 8.666/93, aplicando-se, no que couber, as disposições dos §§ 1º e 2º do mesmo artigo, bem como as do artigo 80, do mesmo diploma legal.

CLÁUSULA VIGÉSIMA QUARTA – DAS OUTRAS OBRIGAÇÕES DA CONTRATADA

24.1. A **CONTRATADA** é obrigada a adotar todas as medidas preventivas necessárias para evitar danos a terceiros, em consequência da execução dos trabalhos, inclusive as que possam afetar os serviços a cargo de concessionários.

24.2. A **CONTRATADA** é obrigada a reparar, corrigir, remover, reconstruir ou substituir, às suas expensas, no total ou em parte, o objeto do contrato em que se verificarem vícios, defeitos ou incorreções resultantes da execução ou de materiais empregados.

24.4. Para execução de serviços em alturas superiores a 2 metros, a empresa deverá possuir sistema de elevação do tipo escada, andaime ou similar; além de EPIs, com o objetivo de garantir a segurança do pessoal envolvido, assim como os terceiros durante a execução dos serviços.

CLÁUSULA VIGÉSIMA QUINTA – DAS OUTRAS RESPONSABILIDADES DA CONTRATADA

25.1. A **CONTRATADA** é responsável pelos danos e prejuízos causados ao **CONTRATANTE** ou a terceiros, provenientes da execução dos serviços, objeto deste Contrato, e quaisquer que tenham sido as medidas preventivas adotadas, respondendo por si e seus sucessores.

25.2. A **CONTRATADA** é também responsável por todos os encargos e obrigações concernentes às legislações sociais, trabalhistas, tributárias, fiscais, comerciais, securitária, previdenciária que resultem ou venham a resultar da execução deste Contrato, bem como por todas as despesas decorrentes da execução de eventuais trabalhos em horários extraordinários (diurno e noturno), inclusive iluminação, despesas com instalações e equipamentos necessários aos serviços, e, em suma, todos os gastos e encargos com material e mão-de-obra necessários à completa realização dos serviços e sua entrega perfeitamente concluída.

25.3. A **CONTRATADA** é única e exclusiva responsável pela guarda, defesa e vigilância dos materiais, das máquinas e dos equipamentos a serem instalados e empregados no local da prestação dos serviços e se obriga, outrossim, a afastar qualquer empregado ou funcionário seu, cuja presença, a juízo da Fiscalização, seja considerada prejudicial ao bom andamento, regularidade e perfeição dos serviços.

25.4. A inadimplência da **CONTRATADA**, com referência aos encargos decorrentes das legislações mencionadas no subitem 25.2, não transfere ao **CONTRATANTE** a responsabilidade de seu pagamento, nem poderá onerar o objeto do Contrato ou restringir a regularização e a fruição dos serviços.

CLÁUSULA VIGÉSIMA SEXTA – DA SUBCONTRATAÇÃO

26.1. O presente Contrato não poderá ser objeto de subcontratação total, ficando a **CONTRATADA** inteiramente responsável pelo cumprimento das obrigações, bem como dos requisitos técnicos e legais pertinentes.

26.2. Somente será admitida a subcontratação parcial de serviços quando houver a expressa anuência da administração, devendo preferencialmente ser subcontratadas micro ou pequenas empresas, em consonância à Lei Complementar no 123/06, alterada pela Lei Complementar n. 128/08, sem subordinação e pessoalidade com o **CONTRATANTE**;

26.3. Ainda que autorizada a subcontratação parcial do objeto contratado, a **CONTRATADA** ficará inteiramente responsável pela execução esmerada dos serviços e aplicação dos materiais adequados, visto que permanecerá figurando na relação contratual, devendo obediência aos termos do item 14 do Projeto Básico.

26.3.1. O pedido de subcontratação deverá ser formulado por escrito e devidamente fundamentado, cabendo à **CONTRATADA** indicar e comprovar as razões de força maior que impossibilitam o cumprimento do Contrato.

26.3.2. O subcontratado indicado deverá atender a todas as exigências relacionadas com a sua capacidade e idoneidade e preencher todos os requisitos estabelecidos no edital e na legislação específica.

CLÁUSULA VIGÉSIMA SÉTIMA - DA OBSERVÂNCIA À LEI GERAL DE PROTEÇÃO DE DADOS PESSOAIS

27.1. É vedado às partes a utilização de todo e qualquer dado pessoal repassado em decorrência da execução contratual para finalidade distinta daquela do objeto da contratação, sob pena de responsabilização administrativa, civil e criminal.

27.2. As partes se comprometem a manter sigilo e confidencialidade de todas as informações – em especial os dados pessoais e os dados pessoais sensíveis – repassados em decorrência da execução contratual, em consonância com o disposto na Lei n. 13.709/2018 (Lei Geral de Proteção de Dados Pessoais - LGPD), sendo vedado o repasse das informações a outras empresas ou pessoas, salvo aquelas decorrentes de obrigações legais ou para viabilizar o cumprimento do instrumento contratual.

27.3. As partes responderão administrativa e judicialmente caso causarem danos patrimoniais, morais, individuais ou coletivos, aos titulares de dados pessoais repassados em decorrência da execução contratual, por inobservância à Lei Geral de Proteção de Dados.

27.4. A **CONTRATADA** declara que tem ciência da existência da Lei Geral de Proteção de Dados e se compromete a adequar todos os procedimentos internos ao disposto na legislação com o intuito de proteger os dados pessoais repassados pelo **CONTRATANTE**.

27.5. A **CONTRATADA** fica obrigada a comunicar ao **CONTRATANTE** em até 24 (vinte e quatro) horas qualquer incidente de acessos não autorizados aos dados pessoais, situações acidentais ou ilícitas de destruição, perda, alteração, comunicação ou qualquer forma de tratamento inadequado ou ilícito, bem como adotar as providências dispostas no art. 48 da Lei Geral de Proteção de Dados

CLÁUSULA VIGÉSIMA OITAVA – DA PUBLICIDADE

28.1. Incumbirá ao **CONTRATANTE** a publicação do extrato deste Contrato no Diário da Justiça Eletrônico, conforme dispõe o art. 61, parágrafo único da Lei n.º 8.666/93 e de acordo com o que autoriza o art. 4º, da Lei nº 11.419, de 19 de dezembro de 2006.

CLÁUSULA VIGÉSIMA NONA – DA DOCUMENTAÇÃO

29.1. A **CONTRATADA** e seus representantes legais apresentaram neste ato os documentos comprobatórios das condições jurídico-pessoais indispensáveis à lavratura do presente termo, inclusive quitações de impostos

federais, estaduais e municipais, bem como o Certificado de Regularidade dos órgãos previdenciários públicos, a que estiver vinculado.

CLÁUSULA TRIGÉSIMA – DA CLÁUSULA ESSENCIAL

30.1. Constitui, também, cláusula essencial do presente Contrato, de observância obrigatória por parte da **CONTRATADA**, a impossibilidade, perante o **CONTRATANTE**, de exceção de inadimplemento, como fundamento para a unilateral interrupção da prestação dos serviços.

CLÁUSULA TRIGÉSIMA PRIMEIRA – DO FORO DO CONTRATO

31.1. Obriga-se a **CONTRATADA**, por si e seus sucessores, ao fiel cumprimento de todas as cláusulas e condições do presente Contrato e elege seu domicílio contratual, o da Comarca de Manaus, capital do Estado do Amazonas, para dirimir eventuais dúvidas originadas pelo presente Termo, com expressa renúncia a qualquer outro, por mais privilegiado que seja.

E assim, por estarem às partes justas e acordadas, lavram e assinam este Contrato em 02 (duas) vias de igual teor e forma, na presença de 02 (duas) testemunhas, para que se produzam seus efeitos jurídicos.

Manaus/AM, ____ de _____ de 20__.

Desembargador **DOMINGOS JORGE CHALUB PEREIRA**
Presidente do Tribunal de Justiça do Estado do Amazonas
CONTRATANTE

Sr. _____
Representante Legal da Empresa
CONTRATADA

Sr. _____
Responsável Técnico
CONTRATADA

TESTEMUNHAS:

Nome: _____

Nome: _____

C. I.: _____

C. I.: _____

ANEXO I AO CONTRATO ADMINISTRATIVO Nº ____/2021-FUNJEAM

CRONOGRAMA FÍSICO-FINANCEIRO

Cronograma Físico e Financeiro

| Item | Descrição | Total Por Etapa | 30 DIAS | 60 DIAS |
|---|---------------------------|-----------------------|---------------------|---------------------|
| 1 | ADMINISTRAÇÃO DA OBRA | 100,00% 38.996,92 | 42,94% 16.745,22 | 57,06% 22.251,70 |
| 2 | PLENÁRIO TRIBUNAL DO JURI | 100,00% 85.145,70 | 38,34% 32.644,60 | 61,66% 52.501,10 |
| 2.1 | PISO | 100,00% 68.768,10 | 40,00% 27.507,24 | 60,00% 41.260,86 |
| 2.2 | FORRO | 100,00% 12.843,40 | 40,00% 5.137,36 | 60,00% 7.706,04 |
| 2.3 | ACESSIBILIDADE | 100,00% 3.534,20 | | 100,00% 3.534,20 |
| 3 | SALAS AUXILIARES | 100,00% 39.861,38 | 34,60% 13.792,55 | 65,40% 26.068,83 |
| 3.1 | PISO | 100,00% 17.613,68 | 40,00% 7.045,47 | 60,00% 10.568,21 |
| 3.2 | FORRO | 100,00% 16.867,70 | 40,00% 6.747,08 | 60,00% 10.120,62 |
| 3.3 | PINTURA | 100,00% 5.380,00 | | 100,00% 5.380,00 |
| 4 | COBERTURA | 100,00% 166.412,90 | 50,00% 83.206,45 | 50,00% 83.206,45 |
| 5 | ESQUADRIAS | 100,00% 57.728,79 | 40,00% 23.091,52 | 60,00% 34.637,27 |
| 6 | ÁGUAS PLUVIAIS | 100,00% 13.783,48 | 50,00% 6.891,74 | 50,00% 6.891,74 |
| 7 | LOUÇAS E METAIS | 100,00% 7.253,00 | | 100,00% 7.253,00 |
| 8 | SERVIÇOS FINAIS | 100,00% 1.560,00 | | 100,00% 1.560,00 |
| Porcentagem Mensal (%) | | | 42.94% | 57.06% |
| Custo Mensal (R\$) | | | 176,372.08 | 234,370.09 |
| BDI Mensal (R\$) | | | 50,001.48 | 66,443.92 |
| Total Mensal (Custo + BDI) (R\$) | | | 226,373.56 | 300,814.01 |
| Total Acumulado (R\$) | | | 226,373.56 | 527,187.57 |
| Porcentagem Acumulada (%) | | | 42.94% | 100.00% |

Contrato Administrativo nº ___/20__-FUNJEAM

Av. André Araújo, s/nº, Aleixo - Manaus/AM - Tel.: 2129-6792 - E-mail: contratos@tjam.jus.br

Documento assinado eletronicamente por **Marlúcia Araujo dos Santos, Diretor(a)**, em 14/10/2021, às 13:48, conforme art. 1º, III, "b", da Lei 11.419/2006.



A autenticidade do documento pode ser conferida no site https://sei.tjam.jus.br/sei/controlador_externo.php?acao=documento_conferir&id_orgao_acesso_externo=0 informando o código verificador **0358459** e o código CRC **193D7605**.

MINUTA



TRIBUNAL DE JUSTIÇA DO ESTADO DO AMAZONAS
Av. André Araújo, S/N - Bairro Aleixo - CEP 69060-000 - Manaus - AM - www.tjam.jus.br

PROJETO BÁSICO - TJ/AM/DVENG/CADJJFL

1. DO OBJETO

1.1 O presente instrumento tem por objeto a contratação de empresa especializada em obra civil com fornecimento de materiais, equipamentos e mão de obra, nos termos e condições estabelecidos neste Projeto Básico, para atender às necessidades de reforma do Tribunal do Júri, situado junto ao Fórum Henocho Reis, na cidade de Manaus, na Av. Umberto Calderaro, s/n.º, bairro São Francisco.

2. DA JUSTIFICATIVA

2.1 A reforma do Tribunal do Júri faz-se pela necessidade de disponibilizar à referida edificação instalações físicas apropriadas para atendimento do jurisdicionado local, bem como, resguardar a saúde, segurança e conforto mínimo dos servidores, serventuários, magistrados e público em geral quando da prestação continuada dos Serviços Públicos prestados por esse Poder;

2.2 Igualmente, cabe-nos lembrar que a necessidade de melhoria das instalações seguem os pressupostos programáticos da Resolução nº 70, de 18 de março de 2009 do Conselho Nacional de Justiça que dispõe sobre o Planejamento e a Gestão Estratégica no âmbito do Poder Judiciário e dá outras providências em seu objetivo estratégico nº 13 que visa especificamente a garantia da infraestrutura apropriada às atividades administrativas e judiciais por parte do Poder Judiciário. *In verbis*:

Art. 1º Fica instituído o Planejamento Estratégico do Poder Judiciário, consolidado no Plano Estratégico Nacional consoante do Anexo.

(...)

Objetivo 13. Garantir a infraestrutura apropriada às atividades administrativas e judiciais;

(...)

2.3 Ressalta-se que tal ação vem em alinhamento com a notação expressa do Planejamento estratégico 2021-2026 do Tribunal de Justiça do Estado do Amazonas, mas especificamente no Macrodesafio 7 – Aperfeiçoamento da gestão administrativa e da governança judiciária e no Projeto 88 que visa o aprimoramento da Infraestrutura Institucional disponibilizando infraestrutura física e recursos materiais (instalações, mobiliários e equipamentos) que

proporcionem um bom desempenho das unidades do tribunal, assegurando aos magistrados e servidores segurança e saúde no trabalho e, aos jurisdicionados, um ambiente ideal para um atendimento ágil, seguro e de qualidade;

3. DA FUNDAMENTAÇÃO LEGAL

3.1 A contratação para a execução das obras e serviços deverá obedecer, no que couber, ao disposto na legislação a seguir:

3.1.1 Lei nº 8.666 de 21 de junho de 1993 e suas alterações que regulamenta o art. 37, inciso XXI, da Constituição Federal que institui normas para licitações e contratos da Administração Pública e dá outras providências;

3.1.2 Resolução 25/2019 TJ-AM regulamenta o procedimento para aquisições e contratações no âmbito do Tribunal de Justiça do Amazonas;

3.1.3 Decreto nº 9.412, de 18 de Junho de 2018 que atualiza os valores das modalidades de licitação de que trata o art. 23 da Lei nº 8.666, de 21 de junho de 1993.;

3.1.4 Resolução nº. 114, de 20/04/10 do CNI;

3.1.5 Lei Estadual n. 4457/2017 (Política Estadual de Resíduos Sólidos);

3.1.6 Resolução CONAMA nº 307 de 05 de Julho de 2002, ficando ciente que a empresa responderá como GERADOR (caracterizado assim na referida Resolução) e, sempre que solicitado ou exigido pelo órgão ambiental, deverá prestar informações completas sobre a caracterização dos resíduos produzidos na realização dos trabalhos, o transporte e a disposição final.

4. DA CARACTERIZAÇÃO DO OBJETO E DO CRITÉRIO DE JULGAMENTO

4.1 A obra de reforma do Tribunal do Júri neste Projeto Básico enquadra-se no conceito de Obra, trazidos no parágrafo único do art. 6º da Lei 8666/93. *In verbis*:

Art. 6º Para os fins desta Lei, considera-se:

I - Obra - toda construção, reforma, fabricação, recuperação ou ampliação, realizada por execução direta ou indireta;

4.2 A Contratação se dará pela modalidade licitatória de TOMADA DE PREÇOS com forma de EXECUÇÃO INDIRETA, no REGIME DE EMPREITADA POR PREÇO GLOBAL e PRAZO DETERMINADO, implicando na total e COMPLETA RESPONSABILIDADE DO LICITANTE VENCEDOR POR TODO E QUALQUER SERVIÇO E FORNECIMENTO, PRÓPRIO OU DE

TERCEIRO, que sejam necessários à completa e perfeita execução da obra de acordo com os projetos executivos, especificações técnicas e disposições presentes neste Projeto Básico.

4.3 O Menor Preço Global do certame será definido pelo licitante que ofertar em seu valor proposto final o menor valor monetário a partir da somatória dos valores unitários propostos dos itens relacionados no Anexo I (Planilha de Serviços Sintética com seus respectivos quantitativos, valores unitários e totais) acrescido do percentual de BDI indicado pela empresa;

4.4 A fim de aferir a exequibilidade das propostas do ponto de vista qualitativo, quantitativo e de preço, faz-se necessário que o Licitante apresente, quando da habilitação de sua proposta, imperativamente todas as planilhas dos anexos I, II, III, IV e V, nos moldes apresentados neste Projeto Básico para análise desta Administração;

4.5 Não poderão constar nas propostas apresentadas preços superiores aos indicados nas Tabelas de Referência dos Anexo I (Planilha Sintética dos Serviços) constantes deste Projeto Básico e conseqüentemente no valor total global dos serviços.

5. DA ESPECIFICAÇÃO DO OBJETO

5.1 Os detalhes técnicos do objeto deste Projeto Básico constam do rol de anexos a seguir:

5.1.1 Anexo I - Planilha sintética dos serviços com seus respectivos quantitativos, valores unitários e totais;

5.1.2 Anexo II - Planilha analítica dos serviços do Anexo I;

5.1.3 Anexo III - Composição do BDI aplicável;

5.1.4 Anexo IV - Composição dos Encargos Sociais;

5.1.5 Anexo V - Cronograma de físico-financeiro;

5.1.6 Anexo VI - Projeto Básico de Cobertura;

5.1.7 Anexo VII - Memorial de cálculo dos itens Classe A;

5.1.8 Anexo VIII - Modelo de declaração de vistoria técnica.

5.2 A execução dos serviços, objeto deste Projeto Básico obedecerá rigorosamente, além das especificações constantes nos projetos em anexo, aos seguintes requisitos, a saber:

5.2.1 As Normas específicas da ABNT que regulam os serviços de construção civil descritos neste Projeto Básico e seus Anexos. Neste sentido, salientamos que as principais Normas incidentes nas etapas de produção das edificações devem se reportar à data de sua publicação. Como o processo de atualização da norma é dinâmico, o site da ABNT deverá ser consultado para avaliar a fase atual em que se encontram as normas e a existência de outras relativas no tema de interesse;

5.2.2 A ABNT: NBR 7678 (Segurança na execução de obras e serviços de construção);

5.2.3 O inciso VIII, do artigo 39 da Lei nº 8.078 (CDC), de 11 de setembro de 1990;

5.2.4 Normas das Concessionárias Locais de Serviços Públicos;

5.2.5 Normas Gerais de Licenciamento diversas aplicadas ao setor de construção civil de caráter Municipal, Estadual e Federal;

5.2.6 Manual de Metodologias e Conceitos e Cadernos Técnicos de cada serviço divulgado amplamente pela Caixa Econômica Federal, através do sistema SINAPI;

5.2.7 Recomendações e instruções dos fabricantes.

6. DA FORMA DE FORNECIMENTO E LOCAIS

6.1 O local de execução da obra situa-se no Fórum Henocho Reis (Tribunal do Júri), Av. Umberto Calderaro, s/n.º, bairro São Francisco, Município de MANAUS-AM;

6.2 Os serviços devem prioritariamente ser realizados dentro do horário comercial (07h00min às 17h00min), podendo ocorrer, excepcionalmente, trabalho aos finais de semana, feriados e em horário noturno. Neste caso, a CONTRATADA informará antecipadamente a fiscalização com no mínimo 72h (setenta e duas horas) a deverá prever nos seus custos as despesas com possíveis horas extras e outras decorrentes para serviços que identifique a necessidade de serem realizados fora do horário normal acima estabelecido, prevendo-os no seu plano de trabalho, não podendo ser apresentada cobrança em separado dos referidos custos.

7. DO CRONOGRAMA DE EXECUÇÃO

7.1 A obra deverá ser executada no prazo máximo de 60 (sessenta) dias corridos, a contar da data de expedição da Ordem de Serviço, pela Secretaria de Infraestrutura deste Tribunal de Justiça e deverão ocorrer nos termos apresentados pelo cronograma físico-financeiro disposto no Anexo V (Cronograma físico-financeiro) deste Projeto Básico.

8. DO VALOR ESTIMADO DO CONTRATO

8.1 O valor estimado total do rol de serviços a serem executados na obra de reforma do Tribunal do Júri com fornecimento de materiais, equipamentos, mão de obra e acessórios constam do Anexo I e II (Planilha de com descrição sintética e analítica dos serviços com seus respectivos quantitativos, valores unitários e totais) e é estimado em R\$ R\$ 527.187,57 (Quinhentos e Vinte e Sete mil e Cento e Oitenta e Sete e Cinquenta e Sete Centavos) já incluso o BDI de 28,35% em alinhamento com o preconizado no acórdão 2622/2013 do TCU e desoneração prevista na Lei 13.161 de 31 de Agosto de 2015.

9. DA NECESSIDADE DE CONTRATO

9.1 Será necessária a formalização de Contrato Administrativo com a empresa vencedora do certame e o TJAM a ser direcionado pela Divisão de Contratos e Convênios deste Poder Judiciário.

10. DO PERÍODO DE VIGÊNCIA E REAJUSTE

10.1 A vigência do contrato com a empresa especializada em obras e construção civil, com fornecimento de materiais, equipamentos, mão de obra e acessórios para reforma do Tribunal do Júri será de 12 (doze) meses, a contar da data da assinatura do respectivo Contrato.

10.2 Excepcionalmente, os serviços executados por medição parcial após o interregno de 12 (doze) meses, contados da data de apresentação da proposta, sofrerão reajuste de preços, nos termos do Acórdão n.º 2.324/2007- TCU-Plenário, tendo como limite máximo a variação do Índice Nacional de Custo da Construção - INCC/FGV, calculado e divulgado pela Fundação Getúlio

Vargas (FGV), através do Instituto Brasileiro de Economia – IBRE.

11. DAS OBRIGAÇÕES E RESPONSABILIDADES DA CONTRATADA

11.1 Manter durante a execução do Contrato as condições de habilitação e de qualificação que ensejaram sua contratação;

11.2 Não será permitido subcontratar totalmente, sob nenhum pretexto, os serviços objeto desta contratação. Somente será admitida a subcontratação parcial de serviços quando houver a expressa anuência da administração, devendo preferencialmente ser subcontratadas, micro ou pequenas empresas, em consonância à Lei Complementar n.º 123/06, alterada pela Lei Complementar n.º 128/08, sem subordinação e pessoalidade com o CONTRATANTE;

11.3 Na hipótese de ser realizada a subcontratação descrita em 11.2, a CONTRATADA diligenciará junto a esta no sentido de serem rigorosamente cumpridas às obrigações contratuais, especialmente quanto à fiel e perfeita execução dos serviços subcontratados, ficando diretamente responsável, perante o CONTRATANTE, pelas obrigações assumidas pela subcontratada. Fica ainda a CONTRATADA obrigada a emitir ART dos serviços subcontratados.

O CONTRATANTE não aceitará, sob nenhum pretexto, a transferência de responsabilidade da CONTRATADA para outros, sejam profissionais ou empresas subcontratadas;

11.4 Emitir “Anotação de Responsabilidade Técnica” referente à execução dos serviços, antes do efetivo início das atividades, inclusive ART de serviços subcontratados se necessário;

11.5 Providenciar, quando necessário, a liberação os Alvarás pertinentes, junto às Prefeituras locais, licenças com as concessionárias de água, luz, gás, telefonia etc., ou com qualquer outro órgão que a legislação oficial exigir;

11.6 Fornecer e colocar no local dos serviços, placas de divulgação e identificação da mesma quando necessários, em conformidade com os Órgãos normativos, as quais serão confeccionadas, de acordo o padrão fornecido pelo TJAM;

11.7 Manter no local da obra um “Diário de Obras” no qual serão feitas anotações em duas vias, referentes ao andamento da obra, qualidade dos materiais, mão de obra, como também reclamações, advertências e principalmente problemas de ordem técnica que requeiram solução por uma das partes. Este diário, devidamente rubricado pela fiscalização e pela Contratada, ficará, uma das vias, em poder do TJAM após a conclusão dos serviços;

11.8 Planejar os serviços de forma a não interferir no andamento normal das atividades desenvolvidas e em seu entorno;

11.9 Obedecer às Normas de higiene e prevenção de acidentes, a fim de garantir a salubridade e a segurança no local dos serviços, assegurando que seus funcionários (de seu corpo técnico ou subcontratado) utilizem todos os equipamentos obrigatórios previstos em regulamento oficial que disponha sobre proteção ao trabalhador contra acidentes do trabalho, especialmente o disposto nas normas NR-6, NR-10, NR-12, NR-18 e NR-35, sem prejuízo das demais Normas Regulamentadoras aplicáveis;

11.10 Dotar o local da execução dos serviços dos equipamentos de proteção coletiva (EPC) necessários para resguardar a incolumidade física dos funcionários da própria empresa, dos servidores e usuários do TJAM. Responsabilizar-se por quaisquer acidentes de trabalho, danos ou prejuízos que tenham conexão com a execução do objeto contratado, causados ao TJAM e a terceiros;

11.11 Atender aos requisitos da Legislação Ambiental vigente quanto à armazenagem, emissões diversas, manuseio e descarte de resíduos que possam ser gerados quando da execução dos serviços, dando a devida destinação;

11.12 A Contratada deverá atentar a Legislação Federal, Estadual e Municipal para resíduos de construção:

11.12.1 Resolução CONAMA nº 307 de 05 de Julho de 2002, ficando ciente que a empresa responderá como GERADOR (caracterizado assim na referida Resolução) e, sempre que solicitado ou exigido pelo órgão ambiental, deverá prestar informações completas sobre a caracterização dos resíduos produzidos na realização dos trabalhos, o transporte e a disposição final;

11.12.2 Lei Federal n. 12305/2010 (Política Nacional de Resíduos Sólidos);

11.12.3 Lei Estadual n. 4457/2017 (Política Estadual de Resíduos Sólidos);

11.13 Providenciar às suas expensas, qualquer cópia de documento ou planta de arquitetura que venham a ser necessários, não só para licitação como para assinatura do Contrato e execução dos serviços;

11.14 Comunicar à Fiscalização em tempo hábil, e proceder às correções necessárias, sempre que ocorrerem falhas, erros ou omissões nos projetos, especificações e demais elementos técnicos apresentados na OS – Ordem de Serviço, assumindo integral responsabilidade pela correta execução de todos os serviços. Tais correções somente serão efetuadas com a aprovação da Fiscalização, que por sua vez consultará os autores dos projetos para efeito de autorização;

11.15 Quando por motivo de força maior houver a necessidade de aplicação de material “similar” ao especificado, submeter o pretendido à Fiscalização, para que a mesma, através de laudos, pareceres e levantamentos de custos, possa se pronunciar pela aprovação ou não do material substituto;

11.16 Facilitar a ação da Fiscalização na inspeção da execução da obra em qualquer dia ou hora, prestando todas as informações e esclarecimentos solicitados, inclusive de ordem administrativa;

11.17 Reparar, corrigir, remover, reconstruir ou substituir, total ou parcialmente, às suas expensas, o resultado dos serviços objeto do Contrato em que se verifiquem vícios, defeitos ou incorreções, resultantes de execução irregular, do emprego de materiais ou equipamentos inadequados ou não, correspondentes às especificações;

11.18 Manter permanentemente no local da execução dos serviços equipe técnica suficiente, composta de profissionais habilitados e de capacidade comprovada que assuma perante a fiscalização, a responsabilidade técnica dos mesmos até a entrega DEFINITIVA, inclusive com poderes para deliberar sobre qualquer determinação de emergência que se torne necessária;

11.19 Entregar à contratante quando do Recebimento Provisório dos serviços o “As Built” correspondente, registrando todas as alterações e complementações efetuadas no Projeto Executivo no decorrer do prazo contratual, observando obrigatoriamente as normas de desenho da Contratante;

11.20 Retirar, diariamente, todo o entulho decorrente da execução dos serviços mantendo constantemente limpo o local dos serviços;

11.21 Fica a Contratada obrigada a absorver na execução do contrato, egressos do sistema carcerário, respeitado o percentual indicado na Lei Estadual n.º 3988 de 15/01/2014;

11.22 Fornecer as máquinas, equipamentos, ferramentas, materiais, mão de obra (inclusive com os encargos sociais), insumos, transporte e tudo mais que seja necessário para a execução, a conclusão e a manutenção da obra, sejam eles definitivos ou temporários. Os custos relativos a esses itens deverão estar embutidos nos custos unitários dos serviços ou no BDI;

11.23 Não causar transtornos ao fornecimento de água, energia elétrica, telefonia, lógica, sistema de captação de esgoto e águas pluviais da vizinhança;

11.24 Refazer os trabalhos recusados pela equipe de fiscalização do TJAM e retirar os materiais rejeitados em tempo acordado com a fiscalização a contar da notificação;

11.25 Promover, às suas expensas, a substituição em tempo acordado com a fiscalização todos os materiais recusados pela Fiscalização;

11.26 Manter todos os empregados devidamente uniformizados e com identificação apropriada;

11.27 Deverá possuir mão de obra qualificada e especializada para a perfeita execução do objeto, conforme especificado neste Projeto Básico e seus anexos, dimensionada de forma a cumprir os prazos estabelecidos;

11.28 Deverá designar responsável técnico pela execução do objeto, obrigatoriamente profissional de engenheiro civil ou de arquitetura para a os serviços de obra civil e que estejam devidamente registrados, respectivamente, no CREA ou no CAU como responsáveis técnicos pelo objeto e que estejam habilitados para serviços da natureza do objeto e detentores de acervo técnico comprovado;

11.29 Os responsáveis técnicos deverão assumir pessoal e diretamente a execução dos serviços concernentes às suas respectivas áreas profissionais, incluindo a instrução do pessoal,

conferência de medidas, elaboração de documentos complementares, garantia do cumprimento das Normas Técnicas de Engenharia e de Segurança do Trabalho e das especificações técnicas deste Projeto Básico, além do fiel cumprimento do prazo contratual e garantia da qualidade técnica;

11.30 Os responsáveis técnicos deverão estar disponíveis para atender aos gestores e fiscais em regime de plantão para esclarecimentos rotineiros sobre o andamento dos serviços;

11.31 A CONTRATADA designará formalmente um preposto para lhe representar frente à Administração, em estrita observância ao Capítulo III do Código Civil Brasileiro (“Dos Prepostos”), ao art. 68 da Lei 8.666/93 e demais regulamentos aplicáveis, com, no mínimo, os poderes indicados no modelo de designação de preposto indicado;

11.32 Deverá ser comprovada, por meio de documentação (contrato social, atas de assembleia, procurações, etc.), a competência do signatário para delegar poderes aos prepostos. A critério da CONTRATADA, o preposto poderá ser indicado simultaneamente como responsável técnico;

11.33 É expressamente vedada à CONTRATADA a veiculação de publicidade acerca da contratação, salvo se houver prévia autorização do CONTRATANTE;

11.34 São expressamente vedadas à CONTRATADA a contratação de servidor pertencente ao quadro de pessoal do CONTRATANTE para qualquer serviço, durante a vigência do Contrato.

11.35 Efetuar o cadastro da obra junto ao Cadastro Nacional de Obras administrado pela Receita Federal, conforme estabelecido pela Instrução Normativa RFB 1.845 de 22 de novembro de 2018 (em substituição do Cadastro Específico do INSS – CEI), a fim de que seja emitido o código CNO necessário ao cumprimento das obrigações perante a Receita Federal do Brasil – RFB, no que concerne aos valores referentes à construção objeto do Projeto Básico;

11.36 Realizar os registros necessários no CNO, tais como paralisações, se houver, e encerramento na conclusão da obra, bem como apresentar os comprovantes correspondentes para permitir a emissão do termo de recebimento definitivo;

11.37 Destacar o valor da retenção à Previdência Social, 11% ou 4,5% (Art 7º-A da L12546, c/c art. 7º inciso IV), quando da emissão da nota fiscal ou fatura.

12. DAS OBRIGAÇÕES E RESPONSABILIDADES DA CONTRATANTE

12.1 Promover o cumprimento do Contrato e prover documentos necessários para sua execução;

12.2 Dirimir eventuais dúvidas da CONTRATADA referentes aos serviços, Notas de Empenho etc.;

- 12.3 Comunicar oficialmente à CONTRATADA quaisquer problemas verificados na execução dos serviços, Notas de Empenho e etc.;
- 12.4 Permitir acesso dos funcionários da CONTRATADA às suas dependências para a execução dos serviços;
- 12.5 Recusar qualquer material ou serviço entregue em desacordo com o especificado ou fora das condições contratuais ou do bom padrão de acabamento e qualidade;
- 12.6 Determinar à CONTRATADA a substituição de qualquer profissional vinculado a esta, cuja atuação, permanência ou comportamento sejam considerados prejudiciais, inconvenientes ou insatisfatórios à disciplina da repartição ou ao interesse da Administração Pública;
- 12.7 Certificar-se de efetuar os pagamentos devidos, nos termos estabelecidos.

13. DA FISCALIZAÇÃO E ACOMPANHAMENTO

- 13.1 A execução dos serviços deverá ser acompanhada e fiscalizada por técnico da Secretaria de Infraestrutura do TJAM. A Fiscalização anotar em registro próprio, todas as ocorrências relacionadas com a execução do contrato, determinando o que for necessário à regularização das faltas ou defeitos observados;
- 13.2 As decisões e providências que ultrapassem a competência da Fiscalização deverão ser solicitadas aos seus superiores em tempo hábil para adoção das medidas convenientes;
- 13.3 A Fiscalização ficam assegurados os direitos de:
- 13.3.1 Exigir o cumprimento de todas as disposições firmadas nos documentos contratuais, examinar ou rejeitar qualquer material;
 - 13.3.2 Solicitar o afastamento imediato do local dos serviços, de qualquer elemento da Contratada que venha a demonstrar conduta nociva ao bom andamento dos serviços e à Fiscalização, ou por incapacidade técnica, não podendo tal providência implicar em modificações de prazo ou de condições contratuais;
 - 13.3.3 Impugnar os serviços que não satisfaçam tecnicamente as condições contratuais;
 - 13.3.4 Acessar qualquer dependência em que se realizem os serviços, com a perfeita anuência da Contratada, que deverá facilitar a atuação da Fiscalização em oficinas, depósitos ou outra dependência onde se encontrem materiais destinados à execução dos serviços;
 - 13.3.5 A Fiscalização deverá ser notificada, para seu conhecimento e aprovação do local de execução dos serviços sobre qualquer equipamento e/ou material a ser utilizado pela

Contratada;

13.3.6 A presença da Fiscalização no local de fiscalização dos serviços não isentará nem diminuirá as responsabilidades da Contratada, pela perfeita execução dos serviços;

13.3.7 Ter acesso aos serviços em execução a qualquer momento, tanto para acompanhar o desenvolvimento dos trabalhos, como para exigir, eventualmente, a adequação dos serviços em execução às normas, e padrões a serem cumpridos;

13.3.8 Suspender os serviços por descumprimento de exigências estabelecidas em normas ou padrões e projetos. Poderá, também, autorizar seu prosseguimento, verificada a correção da falha que ocasionou a suspensão.

14. DA SUBCONTRATAÇÃO DOS SERVIÇOS

14.1 Não será permitido subcontratar total, sob nenhum pretexto, dos serviços que são objeto deste Projeto Básico;

14.2 Somente será admitida a subcontratação parcial de serviços quando houver a expressa anuência da administração, devendo preferencialmente ser subcontratadas micro ou pequenas empresas, em consonância à Lei Complementar nº 123/06, alterada pela Lei Complementar nº 128/08, sem subordinação e pessoalidade com o CONTRATANTE;

14.3 Na hipótese de ser realizada a subcontratação, a CONTRATADA diligenciará junto a esta no sentido de serem rigorosamente cumpridas as obrigações contratuais, especialmente quanto à fiel e perfeita execução dos serviços subcontratados, ficando diretamente responsável, perante o CONTRATANTE, pelas obrigações assumidas pela subcontratada. Fica ainda a CONTRATADA obrigada a emitir ART dos serviços subcontratados. O CONTRATANTE não aceitará, sob nenhum pretexto, a transferência de responsabilidade da CONTRATADA para outros, sejam profissionais ou empresas subcontratadas;

14.4 A CONTRATADA tomará as providências cabíveis e se responsabilizará pela plena observância, por parte das empresas subcontratadas das determinações deste Projeto Básico, do Contrato e documentos relacionados;

14.5 Ademais, a CONTRATADA deverá certificar-se da conformidade documental e habilitação da subcontratada, inclusive quanto à compatibilidade da empresa frente ao Atestado de Capacidade Técnica apresentado, devendo a CONTRATADA zelar rigorosamente pela execução dos serviços subcontratados;

14.6 É vedada a participação de consórcio. Esse tipo de associação de empresas provocaria um aumento injustificado do volume de serviço administrativo para as etapas de fiscalização e

gestão administrativa do contrato, com consequente aumento de ônus para a Administração. Para o vulto de contratação em questão, diversas empresas no mercado têm capacidade técnica e operacional adequada para a execução plena do objeto. Além disso, o consórcio poderia retratar uma composição entre eventuais interessados: em vez de estabelecerem disputa entre si, formalizariam acordo para eliminar a competição. Dessa forma, mesmo sem a participação de consórcios, o TJAM tem a garantia de obter proposta comercial vantajosa para este Contrato.

15. DA GARANTIA OU ASSISTÊNCIA TÉCNICA

15.1 O prazo de garantia da obra será de 05 (cinco) anos contados do recebimento definitivo do objeto;

15.2 No caso de insumos, o prazo de garantia deverá ser igual ao prazo oferecido pelo fabricante do produto em condições normais. Em qualquer situação, porém, o prazo de garantia por vícios aparentes ou de fácil constatação não poderá ser inferior a 90 (noventa dias) contados do recebimento definitivo do objeto, em observância ao artigo 26, inciso II, do Código de Defesa do Consumidor. No caso de vício oculto, esse prazo de 90 (noventa) dias será contado a partir do momento em que for identificado o defeito pelas equipes do TJAM;

15.3 Nos prazos de garantia estipulados, a CONTRATADA estará obrigada a refazer os serviços ou substituir os materiais que apresentarem defeitos, garantindo desta forma a confiabilidade e o desempenho dos sistemas ou instalações, às suas expensas, sem ônus para a Contratante;

15.4 As medidas corretivas que venham a se fazer necessárias durante o prazo de garantia estipulado no item anterior deverão ser executadas no prazo máximo de 30 (trinta) dias corridos, contados do primeiro dia útil subsequente àquele do recebimento da notificação expedida pela Contratante.

15.5 A contratante perderá a garantia na ocorrência nas hipóteses dos seguintes casos:

15.6.1 Caso fortuito ou força maior;

15.6.2 Alterações realizadas pela Administração;

15.6.3 Prática de atos ilícitos dolosos praticados por servidores da Administração;

15.6.4 Outros fatos supervenientes omissos serão decididos por parecer da Secretaria de Infraestrutura e aprovado pela Secretaria Geral de Administração do TJAM.

15.6 Será necessário, após a assinatura do contrato, a apresentação de comprovante de garantia contratual, de acordo com o previsto no Edital e Contrato, cabendo-lhe optar por uma das modalidades de garantia prevista no art. 56, § 1º da Lei n.º 8.666/93.

16. DA QUALIFICAÇÃO TÉCNICA

16.1 O licitante deverá designar responsáveis técnicos pela execução do objeto, obrigatoriamente profissionais de engenharia civil ou de arquitetura para a parte geral das obras civis. Tais profissionais devem estar vinculados e devidamente registrados, respectivamente, no CREA ou no CAU, como responsáveis técnicos pela execução dos serviços e que estejam habilitados para serviços da natureza do objeto;

16.1.1 A comprovação do vínculo a que se refere o item 16.1 será feita com a apresentação de cópia dos seguintes documentos: contrato social da licitante em que conste o profissional como sócio; carteira de trabalho (CTPS), ficha de registro de empregado ou contrato de prestação de serviço, em que conste a licitante como contratante; ou, ainda, de declaração de contratação futura do responsável técnico, desde que acompanhada de declaração de anuência do profissional;

16.2 Os responsáveis técnicos deverão assumir pessoalmente e diretamente a responsabilidade pela execução dos serviços concernentes às suas respectivas áreas profissionais, incluindo a instrução do pessoal, conferência de medidas, elaboração de documentos complementares, garantia do cumprimento das Normas Técnicas de Engenharia e de Segurança do Trabalho e das especificações técnicas deste Projeto Básico, além do fiel cumprimento do prazo contratual e garantia da qualidade técnica;

16.3 Para a habilitação técnica-operacional, as empresas licitantes deverão comprovar habilitação técnica por meio dos seguintes documentos:

16.3.1 Certidão de Registro e Quitação de Pessoa Jurídica, no Conselho Regional de Engenharia e Agronomia (CREA) ou no Conselho de Arquitetura e Urbanismo (CAU), da empresa licitante e de seu(s) responsável(is) técnico(s), da região a que estiverem vinculados. No caso de a empresa licitante e/ou os responsáveis técnicos não serem registrados ou inscritos no CREA ou no CAU do Estado do Amazonas, somente serão exigidos os respectivos vistos no CREA/AM ou CAU/AM na ocasião da assinatura do Contrato;

16.3.2 Atestado de Capacidade Técnica Operacional da empresa, expedido por pessoa jurídica de direito público ou privado, devidamente registrado no CREA ou CAU da região onde os serviços foram executados, acompanhado(s) da(s) respectiva(s) certidão (ões) de Acervo Técnico (CAT), comprovando que o(s) a empresa licitante atuou na execução de serviço(s) relativo(s) à execução de obras com características, vulto e complexidade compatíveis com as do objeto da licitação, assim entendidos:

16.3.2.1 Construção de cobertura em estrutura metálica com qualquer tipo de telha sobre áreas de no mínimo 300 m² (trezentos metros quadrados);

16.3.2.2 Construção que envolva assentamento de piso vinílico, cerâmico ou porcelanato sobre áreas de no mínimo 200 m² (duzentos metros quadrados);

16.3.2.3 Instalação que envolva esquadrias de alumínio e vidro de no mínimo 50 m² (cinquenta metros quadrados);

16.4 Os profissionais responsáveis técnicos vinculados à empresa deverão demonstrar habilitação por meio dos seguintes documentos:

16.4.1 Certidão de Acervo Técnico (CAT) para o profissional engenheiro civil ou arquiteto, devidamente registrado no CREA ou CAU comprovando que o(s) profissional (is) indicado(s) pela empresa licitante atuou (aram) como responsável (is) técnico(s) na execução de serviço(s) relativo(s) à execução de obras civis com os aspectos qualitativos indicadas nos itens 16.3.2.1 a 16.3.2.3 sem limitação de quantitativo;

16.5 A empresa deverá comprovar patrimônio líquido não inferior a 10% (dez por cento) do valor global da planilha de itens como critério de habilitação financeira;

17. DA VISTORIA TÉCNICA.

17.1 Por se tratar de obra civil com característica de reforma, além da relativa complexidade envolvendo o objeto, a realização de vistoria técnica no local de execução do objeto tem cunho imprescindível para a execução do objeto, além de servir de norte para a Contratada fazer seu levantamento de custos e conferir as condições e dificuldade para a execução da obra;

17.2 Caso a empresa opte pela realização da vistoria, poderá efetuar-la com prévio agendamento, quando preencherá declaração comprobatória da vistoria efetuada, em documento previamente elaborado pela empresa, de acordo com o modelo constante no Anexo X;

17.3 Em caso de dúvida, sobre dados técnicos da obra, entrar em contato com a Secretaria de Infraestrutura deste Tribunal, durante o horário de 8h00min às 14h00min, em dias úteis, pelo telefone (092) 3303-5247 e ou e-mail, engenharia@tjam.jus.br, ou diretamente no endereço sito a Av. André Araújo, s/nº, Aleixo, Manaus-AM, Edifício Arnaldo Péres, 1º andar, Secretaria de Infraestrutura;

17.4 Caso a empresa opte por não realizar a vistoria, deverá apresentar declaração própria, de que conhece as condições locais para a execução do objeto, em conformidade com o artigo 18 da Resolução nº. 114, de 20/04/10 do Conselho Nacional de Justiça (CNJ);

17.5 A empresa interessada deve munir-se de toda informação disponível de modo a evitar que sua proposta contenha quaisquer omissões, as quais, como regra, não poderão ser alegadas em favor de eventuais pretensões de acréscimo de preços, dilações de prazos de execução ou inexecuções contratuais;

17.6 Concluída a sessão pública, possíveis indefinições, omissões ou incorreções nas informações ou diretrizes fornecidas, que não tenham sido questionadas no prazo devido, não poderão constituir pretexto para pleito de alteração da composição de preços unitários por parte da CONTRATADA;

17.7 Por tratar-se de empresa especializada na execução de serviços de engenharia, a empresa deverá computar no valor global da sua proposta, também, as complementações e acessórios eventualmente omitidos nos projetos, mas de necessidade implícita à perfeita e completa execução de todo o objeto licitado;

18. DA AMOSTRA

18.1 Para esta licitação não será exigida a apresentação de amostras.

19. DO RECEBIMENTO PROVISÓRIO E DEFINITIVO

19.1 Os serviços serão executados unicamente a partir da emissão da Ordem de Serviço e serão recebidos mediante a emissão dos Termos de Recebimento Provisório e Definitivo:

19.1.1 O Recebimento Provisório se dará quando a Fiscalização receber o objeto, provisoriamente, para efeito de posterior verificação da conformidade das especificações mediante termo circunstanciado, assinado pelas partes, no prazo de até 10 (dez) dias corridos da comunicação escrita pela CONTRATADA de que o objeto contratado foi concluído. A conclusão do objeto contratado é definida como a execução total de todos os serviços e a entrega de todos os materiais definidos nas especificações técnicas e projetos ou plantas, apresentando-se o objeto contratado pronto para uso pelo TJAM;

19.1.2 O Recebimento Definitivo se dará quando a Fiscalização receber o objeto, definitivamente, em prazo a ser estipulado, em razão da complexidade da execução dos serviços, não sendo inferior a 03 (três) dias, nem superior a 30 (trinta) dias, contados da data do recebimento provisório, mediante termo circunstanciado, após verificação das quantidades e especificações do objeto do serviço.

20. DO PAGAMENTO

20.1 O TJAM pagará à CONTRATADA, pelos serviços executados com os valores unitários constantes da Planilha de Composição de Custos apresentada juntamente na proposta da CONTRATADA vencedora do certame, não sendo permitido, em nenhuma hipótese, o pagamento de serviços não executados, executados parcialmente ou executados em desacordo com as especificações técnicas deste Projeto Básico;

20.2 O pagamento será efetuado pela Divisão de Orçamento e Finanças do TJAM, de acordo com a legislação vigente, após recebimento da Nota Fiscal ou Fatura conferida e atestada pelo setor requisitante, comprovando a prestação do serviço ou o fornecimento do material de

maneira satisfatória a partir do recebimento definitivo e os procedimentos de praxe indicados na Minuta Contratual;

20.3 Os pagamentos referentes aos Contratos gerados serão efetuados de acordo com a quantidade de parcelas definidas nos cronogramas físico-financeiros acordados, a partir do volume de serviços efetivamente realizados de cada serviço;

20.4 Poderão ser solicitados para o pagamento: Nota Fiscal, de acordo com a legislação vigente; provas de regularidade perante o Fundo de Garantia por Tempo de Serviço (Certidão de Regularidade do FGTS), perante o Instituto Nacional do Seguro Social (Certidão Negativa de Débito do INSS), perante a Fazenda Federal (Certidão Conjunta Negativa de Débitos relativos aos TRIBUTOS FEDERAIS e à DÍVIDA ATIVA DA UNIÃO), perante a Fazenda Estadual (Certidão Negativa de DÉBITO DO ESTADO), perante a Fazenda Municipal (Certidão Negativa de DÉBITO MUNICIPAL), e perante a Justiça do Trabalho;

20.5 Constatada qualquer incorreção na Nota Fiscal, bem como qualquer outra circunstância que impossibilite o seu pagamento, o prazo para pagamento fluirá a partir da respectiva regularização.

Eng. Ricardo Corrêa da Costa
Diretor de Manutenção SEINF/TJAM

Evelyn Guerra Xavier da Silva
Diretora de Obras e Projetos SEINF/TJAM

Rommel Pinheiro Akel
Secretário de Infraestrutura SEINF/TJAM



Documento assinado eletronicamente por **RICARDO CORREA DA COSTA, Analista Judiciário**, em 08/10/2021, às 11:44, conforme art. 1º, III, "b", da Lei 11.419/2006.



Documento assinado eletronicamente por **ROMMEL PINHEIRO AKEL, Secretário(a)**, em 26/10/2021, às 14:52, conforme art. 1º, III, "b", da Lei 11.419/2006.



A autenticidade do documento pode ser conferida no site https://sei.tjam.jus.br/sei/controlador_externo.php?acao=documento_conferir&id_orgao_acesso_externo=0 informando o código verificador **0353431** e o código CRC **9D6EF71F**.



TRIBUNAL DE JUSTIÇA DO ESTADO DO AMAZONAS
Av. André Araújo, S/N - Bairro Aleixo - CEP 69060-000 - Manaus - AM - www.tjam.jus.br

ORÇAMENTO Nº 0353442 - TJ/AM/DVENG/CADJJFL

Obra **Bancos** **B.D.I.** **Encargos Sociais**
Reforma Tribunal do **SINAPI –** **28.35%** **Desonerado:**
Júri – Fórum Henoch **05/2021** **Horista: 83,22%**
Reis **Amazonas** **Mensalista:**
46,59%

Orçamento Sintético

| Item | Código | Banco | Descrição | Und | Quant. | Valor Unit | Total | Peso (%) |
|------------|--------|--------|---|-------|--------|------------|------------------|----------------|
| 1 | | | ADMINISTRAÇÃO DA OBRA | | | | 38,996.92 | 9.49 % |
| 1.1 | 90778 | SINAPI | ENGENHEIRO CIVIL DE OBRA PLENO COM ENCARGOS COMPLEMENTARES | H | 120.00 | 90.72 | 10,886.40 | 2.65 % |
| 1.2 | 94295 | SINAPI | MESTRE DE OBRAS COM ENCARGOS COMPLEMENTARES | MES | 2.00 | 6,917.25 | 13,834.50 | 3.37 % |
| 1.3 | 100321 | SINAPI | TÉCNICO EM SEGURANÇA DO TRABALHO COM ENCARGOS COMPLEMENTARES | MES | 2.00 | 7,138.01 | 14,276.02 | 3.48 % |
| 2 | | | PLENÁRIO TRIBUNAL DO JURI | | | | 85,145.70 | 20.73 % |
| 2.1 | | | PISO | | | | 68,768.10 | 16.74 % |
| 2.1.1 | 85376 | SINAPI | DEMOLICAO DE PISO VINILICO | m² | 420.00 | 5.23 | 2,196.60 | 0.53 % |
| 2.1.2 | 99811 | SINAPI | LIMPEZA DE CONTRAPISO COM VASSOURA A SECO. AF_04/2019 | m² | 420.00 | 2.56 | 1,075.20 | 0.26 % |
| 2.1.3 | 40780 | SINAPI | REGULARIZAÇÃO DE SUPERFÍCIE DE CONCRETO APARENTE | m² | 420.00 | 9.12 | 3,830.40 | 0.93 % |
| 2.1.4 | 101727 | SINAPI | PISO VINÍLICO SEMI-FLEXÍVEL EM PLACAS, PADRÃO LISO, ESPESSURA 3,2 MM, FIXADO COM COLA. AF_09/2020 | m² | 420.00 | 137.62 | 57,800.40 | 14.07 % |
| 2.1.5 | 72189 | SINAPI | RODAPE VINILICO ALTURA 5CM, ESPESSURA 1MM, FIXADO COM COLA | M | 150.00 | 25.77 | 3,865.50 | 0.94 % |
| 2.2 | | | FORRO | | | | 12,843.40 | 3.13 % |
| 2.2.1 | 95135 | SINAPI | LOCACAO DE ANDAIME METALICO TUBULAR TIPO TORRE | M/MES | 60.00 | 20.77 | 1,246.20 | 0.30 % |
| 2.2.2 | 97064 | SINAPI | MONTAGEM E DESMONTAGEM DE ANDAIME TUBULAR TIPO "TORRE" (EXCLUSIVE ANDAIME E LIMPEZA). AF_11/2017 | M | 230.00 | 16.69 | 3,838.70 | 0.93 % |
| 2.2.3 | 99826 | SINAPI | LIMPEZA DE FORRO REMOVÍVEL COM PANO ÚMIDO. AF_04/2019 | m² | 405.00 | 1.11 | 449.55 | 0.11 % |

| | | | | | | | | |
|------------|-----------|--------|--|----------------|--------|--------|------------------|---------------|
| 2.2.4 | 74250/001 | SINAPI | FORRO DE MADEIRA, TABUAS 10X1CM COM FRISO MACHO/FEMEA, EXCLUSIVE ENTARUGAMENTO | m ² | 10.00 | 103.98 | 1,039.80 | 0.25 % |
| 2.2.5 | 85369 | SINAPI | REMOCAO DE FORRO DE MADEIRA (LAMBRI) C/ REAPROVEITAMENTO | m ² | 10.00 | 34.82 | 348.20 | 0.08 % |
| 2.2.6 | 102193 | SINAPI | LIXAMENTO DE MADEIRA PARA APLICAÇÃO DE FUNDO OU PINTURA. AF_01/2021 | m ² | 405.00 | 1.24 | 502.20 | 0.12 % |
| 2.2.7 | 100718 | SINAPI | COLOCAÇÃO DE FITA PROTETORA PARA PINTURA. AF_01/2020 | M | 100.00 | 0.93 | 93.00 | 0.02 % |
| 2.2.8 | 102214 | SINAPI | PINTURA VERNIZ (INCOLOR) ALQUÍDICO EM MADEIRA, USO INTERNO, 2 DEMÃOS. AF_01/2021 | m ² | 405.00 | 13.15 | 5,325.75 | 1.30 % |
| 2.3 | | | ACESSIBILIDADE | | | | 3,534.20 | 0.86 % |
| 2.3.1 | 84862 | SINAPI | GUARDA-CORPO COM CORRIMAO EM TUBO DE ACO GALVANIZADO 1 1/2" | M | 10.00 | 353.42 | 3,534.20 | 0.86 % |
| 3 | | | SALAS AUXILIARES | | | | 39,861.38 | 9.70 % |
| 3.1 | | | PISO | | | | 17,613.68 | 4.29 % |
| 3.1.1 | 73800/001 | SINAPI | LIMPEZA E POLIMENTO MECANIZADO EM PISO ALTA RESISTENCIA, UTILIZANDO ESTUQUE COM ADESIVO, CIMENTO BRANCO E CORANTE | m ² | 210.00 | 39.93 | 8,385.30 | 2.04 % |
| 3.1.2 | 89171 | SINAPI | (COMPOSIÇÃO REPRESENTATIVA) DO SERVIÇO DE REVESTIMENTO CERÂMICO PARA PISO COM PLACAS TIPO ESMALTADA EXTRA DE DIMENSÕES 35X35 CM, PARA EDIFICAÇÃO HABITACIONAL UNIFAMILIAR (CASA) E EDIFICAÇÃO PÚBLICA PADRÃO. AF_11/2014 | m ² | 20.00 | 41.89 | 837.80 | 0.20 % |
| 3.1.3 | 87272 | SINAPI | REVESTIMENTO CERÂMICO PARA PAREDES INTERNAS COM PLACAS TIPO ESMALTADA EXTRA DE DIMENSÕES 33X45 CM APLICADAS EM AMBIENTES DE ÁREA MENOR QUE 5 M ² NA ALTURA INTEIRA DAS PAREDES. AF_06/2014 | m ² | 95.00 | 65.72 | 6,243.40 | 1.52 % |
| 3.1.4 | 97633 | SINAPI | DEMOLIÇÃO DE REVESTIMENTO CERÂMICO, DE FORMA MANUAL, SEM REAPROVEITAMENTO. AF_12/2017 | m ² | 105.00 | 16.72 | 1,755.60 | 0.43 % |
| 3.1.5 | 85387 | SINAPI | REMOCAO MANUAL DE ENTULHO | m ³ | 7.00 | 55.94 | 391.58 | 0.10 % |
| 3.2 | | | FORRO | | | | 16,867.70 | 4.11 % |
| 3.2.1 | 97641 | SINAPI | REMOÇÃO DE FORRO DE GESSO, DE FORMA MANUAL, SEM REAPROVEITAMENTO. AF_12/2017 | m ² | 150.00 | 3.52 | 528.00 | 0.13 % |
| 3.2.2 | 96486 | SINAPI | FORRO DE PVC, LISO, PARA AMBIENTES COMERCIAIS, INCLUSIVE ESTRUTURA DE FIXAÇÃO. AF_05/2017_P | m ² | 230.00 | 68.61 | 15,780.30 | 3.84 % |
| 3.2.3 | 85387 | SINAPI | REMOCAO MANUAL DE ENTULHO | m ³ | 10.00 | 55.94 | 559.40 | 0.14 % |

| | | | | | | | | |
|------------|----------------|---------|---|----|--------|--------|-------------------|----------------|
| 3.3 | | | PINTURA | | | | 5,380.00 | 1.31 % |
| 3.3.1 | 72125 | SINAPI | REMOÇÃO DE PINTURA PVA/ACRILICA | m² | 200.00 | 7.96 | 1,592.00 | 0.39 % |
| 3.3.2 | 88489 | SINAPI | APLICAÇÃO MANUAL DE PINTURA COM TINTA LÁTEX ACRÍLICA EM PAREDES, DUAS DEMÃOS. AF_06/2014 | m² | 200.00 | 11.40 | 2,280.00 | 0.56 % |
| 3.3.2 | 88495 | SINAPI | APLICAÇÃO E LIXAMENTO DE MASSA LÁTEX EM PAREDES, UMA DEMÃO. AF_06/2014 | m² | 200.00 | 7.54 | 1,508.00 | 0.37 % |
| 4 | | | COBERTURA | | | | 166,412.90 | 40.52 % |
| 4.1 | TJAM/CONST-575 | Próprio | ESTRUTURA METALICA EM TRELICAS, APOIADAS SOBRE LAJE, FORNECIMENTO E MONTAGEM, NAO SENDO CONSIDERADOS OS FECHAMENTOS METALICOS, AS COLUNAS, OS SERVICOS GERAIS EM ALVENARIA E CONCRETO, AS TELHAS DE COBERTURA E A PINTURA DE ACABAMENTO | m² | 700.00 | 90.59 | 63,413.00 | 15.44 % |
| 4.2 | 100722 | SINAPI | PINTURA COM TINTA ALQUÍDICA DE FUNDO (TIPO ZARCÃO) APLICADA A ROLO OU PINCEL SOBRE SUPERFÍCIES METÁLICAS (EXCETO PERFIL) EXECUTADO EM OBRA (POR DEMÃO). AF_01/2020 | m² | 350.00 | 16.10 | 5,635.00 | 1.37 % |
| 4.3 | 94228 | SINAPI | CALHA EM CHAPA DE AÇO GALVANIZADO NÚMERO 24, DESENVOLVIMENTO DE 50 CM, INCLUSO TRANSPORTE VERTICAL. AF_07/2019 | M | 200.00 | 68.39 | 13,678.00 | 3.33 % |
| 4.4 | 94231 | SINAPI | RUFO EM CHAPA DE AÇO GALVANIZADO NÚMERO 24, CORTE DE 25 CM, INCLUSO TRANSPORTE VERTICAL. AF_07/2019 | M | 500.00 | 40.46 | 20,230.00 | 4.93 % |
| 4.5 | 94213 | SINAPI | TELHAMENTO COM TELHA DE AÇO/ALUMÍNIO E = 0,5 MM, COM ATÉ 2 ÁGUAS, INCLUSO IÇAMENTO. AF_07/2019 | m² | 660.00 | 82.97 | 54,760.20 | 13.33 % |
| 4.6 | 71623 | SINAPI | CHÁPIM DE CONCRETO APARENTE COM ACABAMENTO DESEMPENADO, FORMA DE COMPENSADO PLASTIFICADO (MADEIRIT) DE 14 X 10 CM, FUNDIDO NO LOCAL. | M | 270.00 | 32.21 | 8,696.70 | 2.12 % |
| 5 | | | ESQUADRIAS | | | | 57,728.79 | 14.05 % |
| 5.1 | 100674 | SINAPI | JANELA FIXA DE ALUMÍNIO PARA VIDRO, COM VIDRO, BATENTE E FERRAGENS. EXCLUSIVE ACABAMENTO, ALIZAR E CONTRAMARCO. FORNECIMENTO E INSTALAÇÃO. AF_12/2019 | m² | 96.70 | 273.42 | 26,439.71 | 6.44 % |

| | | | | | | | | |
|----------|------------------|---------|---|----------------|--------|--------|------------------|---------------|
| 5.2 | 94569 | SINAPI | JANELA DE ALUMÍNIO TIPO MAXIM-AR, COM VIDROS, BATENTE E FERRAGENS. EXCLUSIVE ALIZAR, ACABAMENTO E CONTRAMARCO. FORNECIMENTO E INSTALAÇÃO. AF_12/2019 | m ² | 64.47 | 413.71 | 26,671.88 | 6.49 % |
| 5.3 | 101965 | SINAPI | PEITORIL LINEAR EM GRANITO OU MÁRMORE, L = 15CM, COMPRIMENTO DE ATÉ 2M, ASSENTADO COM ARGAMASSA 1:6 COM ADITIVO. AF_11/2020 | M | 40.00 | 115.43 | 4,617.20 | 1.12 % |
| 6 | | | ÁGUAS PLUVIAIS | | | | 13,783.48 | 3.36 % |
| 6.1 | 90441 | SINAPI | FURO EM CONCRETO PARA DIÂMETROS MAIORES QUE 75 MM. AF_05/2015 | UN | 20.00 | 107.48 | 2,149.60 | 0.52 % |
| 6.2 | 91790 | SINAPI | (COMPOSIÇÃO REPRESENTATIVA) DO SERVIÇO DE INSTALAÇÃO DE TUBOS DE PVC, SÉRIE R, ÁGUA PLUVIAL, DN 100 MM (INSTALADO EM RAMAL DE ENCAMINHAMENTO, OU CONDUTORES VERTICAIS), INCLUSIVE CONEXÕES, CORTES E FIXAÇÕES, PARA PRÉDIOS. AF_10/2015 | M | 120.00 | 46.47 | 5,576.40 | 1.36 % |
| 6.3 | 91791 | SINAPI | (COMPOSIÇÃO REPRESENTATIVA) DO SERVIÇO DE INSTALAÇÃO DE TUBOS DE PVC, SÉRIE R, ÁGUA PLUVIAL, DN 150 MM (INSTALADO EM CONDUTORES VERTICAIS), INCLUSIVE CONEXÕES, CORTES E FIXAÇÕES, PARA PRÉDIOS. AF_10/2015 | M | 64.00 | 60.27 | 3,857.28 | 0.94 % |
| 6.4 | TJAM/CONST - 501 | Próprio | RALO FOFO SEMIESFERICO, 100 MM, PARA LAJES/ CALHAS | UN | 18.00 | 43.11 | 775.98 | 0.19 % |
| 6.5 | 72285 | SINAPI | CAIXA DE AREIA 40X40X40CM EM ALVENARIA - EXECUÇÃO | UN | 8.00 | 101.19 | 809.52 | 0.20 % |
| 6.6 | 93358 | SINAPI | ESCAVAÇÃO MANUAL DE VALA COM PROFUNDIDADE MENOR OU IGUAL A 1,30 M. AF_02/2021 | m ³ | 10.00 | 61.47 | 614.70 | 0.15 % |
| 7 | | | LOUÇAS E METAIS | | | | 7,253.00 | 1.77 % |
| 7.1 | 86932 | SINAPI | VASO SANITÁRIO SIFONADO COM CAIXA ACOPLADA LOUÇA BRANCA - PADRÃO MÉDIO, INCLUSO ENGATE FLEXÍVEL EM METAL CROMADO, 1/2 X 40CM - FORNECIMENTO E INSTALAÇÃO. AF_01/2020 | UN | 4.00 | 387.06 | 1,548.24 | 0.38 % |

| | | | | | | | | |
|----------|------------------|---------|--|----------------|--------|--------|-----------------|---------------|
| 7.2 | 93396 | SINAPI | BANCADA GRANITO CINZA, 50 X 60 CM, INCL. CUBA DE EMBUTIR OVAL LOUÇA BRANCA 35 X 50 CM, VÁLVULA METAL CROMADO, SIFÃO FLEXÍVEL PVC, ENGATE 30 CM FLEXÍVEL PLÁSTICO E TORNEIRA CROMADA DE MESA, PADRÃO POPULAR - FORNEC. E INSTALAÇÃO. AF_01/2020 | UN | 4.00 | 461.12 | 1,844.48 | 0.45 % |
| 7.3 | 95544 | SINAPI | PAPELEIRA DE PAREDE EM METAL CROMADO SEM TAMPA, INCLUSO FIXAÇÃO. AF_01/2020 | UN | 4.00 | 31.29 | 125.16 | 0.03 % |
| 7.4 | 95547 | SINAPI | SABONETEIRA PLASTICA TIPO DISPENSER PARA SABONETE LIQUIDO COM RESERVATORIO 800 A 1500 ML, INCLUSO FIXAÇÃO. AF_01/2020 | UN | 4.00 | 65.64 | 262.56 | 0.06 % |
| 7.5 | 85005 | SINAPI | ESPELHO CRISTAL, ESPESSURA 4MM, COM PARAFUSOS DE FIXACAO, SEM MOLDURA | m ² | 4.00 | 665.65 | 2,662.60 | 0.65 % |
| 7.6 | 100849 | SINAPI | ASSENTO SANITÁRIO CONVENCIONAL - FORNECIMENTO E INSTALACAO. AF_01/2020 | UN | 4.00 | 31.22 | 124.88 | 0.03 % |
| 7.7 | 95546 | SINAPI | KIT DE ACESSÓRIOS PARA BANHEIRO EM METAL CROMADO, 5 PECAS, INCLUSO FIXAÇÃO. AF_01/2020 | UN | 4.00 | 106.02 | 424.08 | 0.10 % |
| 7.8 | TJAM/CONST - 489 | Próprio | TOALHEIRO PLASTICO TIPO DISPENSER PARA PAPEL TOALHA INTERFOLHADO | UN | 4.00 | 65.25 | 261.00 | 0.06 % |
| 8 | | | SERVIÇOS FINAIS | | | | 1,560.00 | 0.38 % |
| 8.1 | 9537 | SINAPI | LIMPEZA FINAL DA OBRA | m ² | 650.00 | 2.40 | 1,560.00 | 0.38 % |

Total sem BDI 410,742.17
Total do BDI 116,445.40
Total Geral 527,187.57

Em 06 de outubro de 2021.



Documento assinado eletronicamente por **RICARDO CORREA DA COSTA**, Analista Judiciário, em 08/10/2021, às 11:44, conforme art. 1º, III, "b", da Lei 11.419/2006.



Documento assinado eletronicamente por **ROMMEL PINHEIRO AKEL**, Secretário(a), em 26/10/2021, às 14:53, conforme art. 1º, III, "b", da Lei 11.419/2006.



A autenticidade do documento pode ser conferida no site https://sei.tjam.jus.br/sei/controlador_externo.php?acao=documento_conferir&id_orgao_acesso_externo=0 informando o código verificador **0353442** e o código CRC **83643FA0**.



TRIBUNAL DE JUSTIÇA DO ESTADO DO AMAZONAS
Av. André Araújo, S/N - Bairro Aleixo - CEP 69060-000 - Manaus - AM - www.tjam.jus.br
ORÇAMENTO Nº 0353447 - TJ/AM/DVENG/CADJJFL

Obra

Bancos

B.D.I.

Encargos
 Sociais

SINAPI – 05/2021 Amazonas

28.35%

Desonerado:
Horista: 83,22%
Mensalista: 46,59%**Reforma Tribunal do Júri – Fórum Henoch Reis****Planilha Orçamentária Analítica**

| 1 | | | ADMINISTRAÇÃO DA OBRA | | | | | 38,996.92 | |
|---------------------|----------|--------|--|--------------------------|-------|---------------------|--------------------|--------------------------|------------------|
| 1.1 | Código | Banco | Descrição | Tipo | Und | Quant. | Valor Unit | Total | |
| Composição | 90778 | SINAPI | ENGENHEIRO CIVIL DE OBRA PLENO COM ENCARGOS COMPLEMENTARES | SEDI - SERVIÇOS DIVERSOS | H | 1.0000000 | 90.72 | 90.72 | |
| Composição Auxiliar | 95403 | SINAPI | CURSO DE CAPACITAÇÃO PARA ENGENHEIRO CIVIL DE OBRA PLENO (ENCARGOS COMPLEMENTARES) - HORISTA | SEDI - SERVIÇOS DIVERSOS | H | 1.0000000 | 0.93 | 0.93 | |
| Insumo | 00043462 | SINAPI | FERRAMENTAS - FAMILIA ENGENHEIRO CIVIL - HORISTA (ENCARGOS COMPLEMENTARES - COLETADO CAIXA) | Equipamento | H | 1.0000000 | 0.01 | 0.01 | |
| Insumo | 00043486 | SINAPI | EPI - FAMILIA ENGENHEIRO CIVIL - HORISTA (ENCARGOS COMPLEMENTARES - COLETADO CAIXA) | Equipamento | H | 1.0000000 | 0.55 | 0.55 | |
| Insumo | 00037372 | SINAPI | EXAMES - HORISTA (COLETADO CAIXA) | Outros | H | 1.0000000 | 0.55 | 0.55 | |
| Insumo | 00002707 | SINAPI | ENGENHEIRO CIVIL DE OBRA PLENO | Mão de Obra | H | 1.0000000 | 88.62 | 88.62 | |
| Insumo | 00037373 | SINAPI | SEGURO - HORISTA (COLETADO CAIXA) | Taxas | H | 1.0000000 | 0.06 | 0.06 | |
| | | | | MO sem LS => | 48.88 | LS => | 40.67 | MO com LS => | 89.55 |
| | | | | | | Quant. => | 120.0000000 | Preço Total => | 10,886.40 |

| 1.2 | Código | Banco | Descrição | Tipo | Und | Quant. | Valor Unit | Total | |
|---------------------|----------|--------|---|--------------------------|----------|---------------------|------------------|--------------------------|------------------|
| Composição | 94295 | SINAPI | MESTRE DE OBRAS COM ENCARGOS COMPLEMENTARES | SEDI - SERVIÇOS DIVERSOS | MES | 1.0000000 | 6,917.25 | 6,917.25 | |
| Composição Auxiliar | 95423 | SINAPI | CURSO DE CAPACITAÇÃO PARA MESTRE DE OBRAS (ENCARGOS COMPLEMENTARES) - MENSALISTA | SEDI - SERVIÇOS DIVERSOS | MES | 1.0000000 | 75.79 | 75.79 | |
| Insumo | 00043499 | SINAPI | EPI - FAMILIA ENCARREGADO GERAL - MENSALISTA (ENCARGOS COMPLEMENTARES - COLETADO CAIXA) | Equipamento | MES | 1.0000000 | 177.24 | 177.24 | |
| Insumo | 00043475 | SINAPI | FERRAMENTAS - FAMILIA ENCARREGADO GERAL - MENSALISTA (ENCARGOS COMPLEMENTARES - COLETADO CAIXA) | Equipamento | MES | 1.0000000 | 14.97 | 14.97 | |
| Insumo | 00040863 | SINAPI | EXAMES - MENSALISTA (COLETADO CAIXA) | Material | MES | 1.0000000 | 103.70 | 103.70 | |
| Insumo | 00040819 | SINAPI | MESTRE DE OBRAS (MENSALISTA) | Mão de Obra | MES | 1.0000000 | 6,534.42 | 6,534.42 | |
| Insumo | 00040864 | SINAPI | SEGURO - MENSALISTA (COLETADO CAIXA) | Material | MES | 1.0000000 | 11.13 | 11.13 | |
| | | | | MO sem LS => | 3,607.80 | LS => | 3,002.41 | MO com LS => | 6,610.21 |
| | | | | | | Quant. => | 2.0000000 | Preço Total => | 13,834.50 |

| 1.3 | Código | Banco | Descrição | Tipo | Und | Quant. | Valor Unit | Total |
|---------------------|--------|--------|---|--------------------------|-----|-----------|------------|----------|
| Composição | 100321 | SINAPI | TÉCNICO EM SEGURANÇA DO TRABALHO COM ENCARGOS COMPLEMENTARES | SEDI - SERVIÇOS DIVERSOS | MES | 1.0000000 | 7,138.01 | 7,138.01 |
| Composição Auxiliar | 100315 | SINAPI | CURSO DE CAPACITAÇÃO PARA TÉCNICO EM SEGURANÇA DO TRABALHO (ENCARGOS COMPLEMENTARES) - MENSALISTA | SEDI - SERVIÇOS DIVERSOS | MES | 1.0000000 | 67.02 | 67.02 |

| | | | | | | | | | |
|--------|----------|--------|--|--------------|----------|-----------|----------|--------------|----------|
| Insumo | 00043494 | SINAPI | EPI - FAMILIA ALMOXARIFE - MENSALISTA (ENCARGOS COMPLEMENTARES - COLETADO CAIXA) | Equipamento | MES | 1.0000000 | 108.80 | 108.80 | |
| Insumo | 00043470 | SINAPI | FERRAMENTAS - FAMILIA ALMOXARIFE - MENSALISTA (ENCARGOS COMPLEMENTARES - COLETADO CAIXA) | Equipamento | MES | 1.0000000 | 7.90 | 7.90 | |
| Insumo | 00040863 | SINAPI | EXAMES - MENSALISTA (COLETADO CAIXA) | Material | MES | 1.0000000 | 103.70 | 103.70 | |
| Insumo | 00040864 | SINAPI | SEGURO - MENSALISTA (COLETADO CAIXA) | Material | MES | 1.0000000 | 11.13 | 11.13 | |
| Insumo | 00040944 | SINAPI | TECNICO EM SEGURANCA DO TRABALHO (MENSALISTA) | Mão de Obra | MES | 1.0000000 | 6,839.46 | 6,839.46 | |
| | | | | MO sem LS => | 3,769.50 | LS => | 3,136.98 | MO com LS => | 6,906.48 |

| | | | | | | | Quant. => | 2.0000000 | Preço Total => | 14,276.02 |
|---------------------|---------------|--------------|---|-------------------------------|------------|---------------------|--------------------|--------------------------|----------------|------------------|
| 2 | | | PLENÁRIO TRIBUNAL DO JURI | | | | | | | 85,145.70 |
| 2.1 | | | PISO | | | | | | | 68,768.10 |
| 2.1.1 | Código | Banco | Descrição | Tipo | Und | Quant. | Valor Unit | Total | | |
| Composição | 85376 | SINAPI | DEMOLICAO DE PISO VINILICO | SERP - SERVIÇOS PRELIMINARES | m² | 1.0000000 | 5.23 | 5.23 | | |
| Composição Auxiliar | 88316 | SINAPI | SERVENTE COM ENCARGOS COMPLEMENTARES | SEDI - SERVIÇOS DIVERSOS | H | 0.3000000 | 15.54 | 4.66 | | |
| Composição Auxiliar | 88309 | SINAPI | PEDREIRO COM ENCARGOS COMPLEMENTARES | SEDI - SERVIÇOS DIVERSOS | H | 0.0300000 | 19.03 | 0.57 | | |
| | | | | MO sem LS => | 1.72 | LS => | 1.44 | MO com LS => | | 3.16 |
| | | | | | | Quant. => | 420.0000000 | Preço Total => | | 2,196.60 |
| 2.1.2 | Código | Banco | Descrição | Tipo | Und | Quant. | Valor Unit | Total | | |
| Composição | 99811 | SINAPI | LIMPEZA DE CONTRAPISO COM VASSOURA A SECO. AF_04/2019 | SEDI - SERVIÇOS DIVERSOS | m² | 1.0000000 | 2.56 | 2.56 | | |
| Composição Auxiliar | 88316 | SINAPI | SERVENTE COM ENCARGOS COMPLEMENTARES | SEDI - SERVIÇOS DIVERSOS | H | 0.1650000 | 15.54 | 2.56 | | |
| | | | | MO sem LS => | 0.84 | LS => | 0.69 | MO com LS => | | 1.53 |
| | | | | | | Quant. => | 420.0000000 | Preço Total => | | 1,075.20 |
| 2.1.3 | Código | Banco | Descrição | Tipo | Und | Quant. | Valor Unit | Total | | |
| Composição | 40780 | SINAPI | REGULARIZAÇÃO DE SUPERFICIE DE CONCRETO APARENTE | FUES - FUNDAÇÕES E ESTRUTURAS | m² | 1.0000000 | 9.12 | 9.12 | | |
| Composição Auxiliar | 88316 | SINAPI | SERVENTE COM ENCARGOS COMPLEMENTARES | SEDI - SERVIÇOS DIVERSOS | H | 0.2000000 | 15.54 | 3.10 | | |
| Composição Auxiliar | 88309 | SINAPI | PEDREIRO COM ENCARGOS COMPLEMENTARES | SEDI - SERVIÇOS DIVERSOS | H | 0.3000000 | 19.03 | 5.70 | | |
| Insumo | 00001379 | SINAPI | CIMENTO PORTLAND COMPOSTO CP II-32 | Material | KG | 0.1500000 | 1.04 | 0.15 | | |
| Insumo | 00000134 | SINAPI | GRAUTE CIMENTICIO PARA USO GERAL | Material | KG | 0.1500000 | 1.16 | 0.17 | | |
| | | | | MO sem LS => | 3.08 | LS => | 2.57 | MO com LS => | | 5.65 |
| | | | | | | Quant. => | 420.0000000 | Preço Total => | | 3,830.40 |
| 2.1.4 | Código | Banco | Descrição | Tipo | Und | Quant. | Valor Unit | Total | | |
| Composição | 101727 | SINAPI | PISO VINÍLICO SEMI-FLEXÍVEL EM PLACAS, PADRÃO LISO, ESPESSURA 3,2 MM, FIXADO COM COLA. AF_09/2020 | PISO - PISOS | m² | 1.0000000 | 137.62 | 137.62 | | |
| Composição Auxiliar | 88316 | SINAPI | SERVENTE COM ENCARGOS COMPLEMENTARES | SEDI - SERVIÇOS DIVERSOS | H | 0.0850000 | 15.54 | 1.32 | | |
| Composição Auxiliar | 88309 | SINAPI | PEDREIRO COM ENCARGOS COMPLEMENTARES | SEDI - SERVIÇOS DIVERSOS | H | 0.1710000 | 19.03 | 3.25 | | |
| Insumo | 00004791 | SINAPI | ADESIVO ACRILICO/COLA DE CONTATO | Material | KG | 0.0950000 | 14.97 | 1.42 | | |
| Insumo | 00004792 | SINAPI | PLACA VINILICA SEMIFLEXIVEL PARA PISOS, E = 3,2 MM, 30 X 30 CM (SEM COLOCACAO) | Material | m² | 1.1100000 | 118.59 | 131.63 | | |
| | | | | MO sem LS => | 1.60 | LS => | 1.34 | MO com LS => | | 2.94 |
| | | | | | | Quant. => | 420.0000000 | Preço Total => | | 57,800.40 |
| 2.1.5 | Código | Banco | Descrição | Tipo | Und | Quant. | Valor Unit | Total | | |
| Composição | 72189 | SINAPI | RODAPE VINILICO ALTURA 5CM, ESPESSURA 1MM, FIXADO COM COLA | PISO - PISOS | M | 1.0000000 | 25.77 | 25.77 | | |
| Composição Auxiliar | 88316 | SINAPI | SERVENTE COM ENCARGOS COMPLEMENTARES | SEDI - SERVIÇOS DIVERSOS | H | 0.3000000 | 15.54 | 4.66 | | |
| Composição Auxiliar | 88309 | SINAPI | PEDREIRO COM ENCARGOS COMPLEMENTARES | SEDI - SERVIÇOS DIVERSOS | H | 0.1000000 | 19.03 | 1.90 | | |
| Insumo | 00004791 | SINAPI | ADESIVO ACRILICO/COLA DE CONTATO | Material | KG | 0.0700000 | 14.97 | 1.04 | | |
| Insumo | 00004804 | SINAPI | RODAPE PLANO PARA PISO VINILICO, H = 5 CM | Material | M | 1.0500000 | 17.31 | 18.17 | | |
| | | | | MO sem LS => | 2.20 | LS => | 1.84 | MO com LS => | | 4.04 |
| | | | | | | Quant. => | 150.0000000 | Preço Total => | | 3,865.50 |
| 2.2 | | | FORRO | | | | | | | 12,843.40 |
| 2.2.1 | Código | Banco | Descrição | Tipo | Und | Quant. | Valor Unit | Total | | |
| Composição | 95135 | SINAPI | LOCACAO DE ANDAIME METALICO TUBULAR TIPO TORRE | SEDI - SERVIÇOS DIVERSOS | M/MES | 1.0000000 | 20.77 | 20.77 | | |
| Composição Auxiliar | 88316 | SINAPI | SERVENTE COM ENCARGOS COMPLEMENTARES | SEDI - SERVIÇOS DIVERSOS | H | 0.5000000 | 15.54 | 7.77 | | |

| Insumo | Código | Banco | Descrição | Tipo | Und | Quant. | Valor Unit | Total | | |
|---------------------|---------------|--------------|---|---|--------------|---------------------|--------------------|--------------------------|-----------------|-------|
| | 00010527 | SINAPI | LOCACAO DE ANDAIME METALICO TUBULAR DE ENCAIXE, TIPO DE TORRE, COM LARGURA DE 1 ATE 1,5 M E ALTURA DE *1,00* M (INCLUSO SAPATAS FIXAS OU RODIZIOS) | Equipamento | MXMES | 1.0000000 | 13.00 | 13.00 | | |
| | | | | | MO sem LS => | 2.53 | LS => | 2.11 | MO com LS => | 4.64 |
| | | | | | | Quant. => | 60.0000000 | Preço Total => | 1,246.20 | |
| 2.2.2 | Código | Banco | Descrição | Tipo | Und | Quant. | Valor Unit | Total | | |
| Composição | 97064 | SINAPI | MONTAGEM E DESMONTAGEM DE ANDAIME TUBULAR TIPO "TORRE" (EXCLUSIVE ANDAIME E LIMPEZA). AF_11/2017 | SEDI - SERVIÇOS DIVERSOS | M | 1.0000000 | 16.69 | 16.69 | | |
| Composição Auxiliar | 100251 | SINAPI | TRANSPORTE HORIZONTAL MANUAL, DE TUBO DE AÇO CARBONO LEVE OU MÉDIO, PRETO OU GALVANIZADO, COM DIÂMETRO MAIOR QUE 32 MM E MENOR OU IGUAL A 65 MM (UNIDADE: MXKM). AF_07/2019 | SEDI - SERVIÇOS DIVERSOS | MXKM | 0.4020000 | 9.50 | 3.81 | | |
| Composição Auxiliar | 88316 | SINAPI | SERVENTE COM ENCARGOS COMPLEMENTARES | SEDI - SERVIÇOS DIVERSOS | H | 0.1000000 | 15.54 | 1.55 | | |
| Composição Auxiliar | 88278 | SINAPI | MONTADOR DE ESTRUTURA METÁLICA COM ENCARGOS COMPLEMENTARES | SEDI - SERVIÇOS DIVERSOS | H | 0.5000000 | 22.67 | 11.33 | | |
| | | | | | MO sem LS => | 6.44 | LS => | 5.36 | MO com LS => | 11.80 |
| | | | | | | Quant. => | 230.0000000 | Preço Total => | 3,838.70 | |
| 2.2.3 | Código | Banco | Descrição | Tipo | Und | Quant. | Valor Unit | Total | | |
| Composição | 99826 | SINAPI | LIMPEZA DE FORRO REMOVÍVEL COM PANO ÚMIDO. AF_04/2019 | SEDI - SERVIÇOS DIVERSOS | m² | 1.0000000 | 1.11 | 1.11 | | |
| Composição Auxiliar | 88316 | SINAPI | SERVENTE COM ENCARGOS COMPLEMENTARES | SEDI - SERVIÇOS DIVERSOS | H | 0.0720000 | 15.54 | 1.11 | | |
| | | | | | MO sem LS => | 0.36 | LS => | 0.30 | MO com LS => | 0.66 |
| | | | | | | Quant. => | 405.0000000 | Preço Total => | 449.55 | |
| 2.2.4 | Código | Banco | Descrição | Tipo | Und | Quant. | Valor Unit | Total | | |
| Composição | 74250/001 | SINAPI | FORRO DE MADEIRA, TABUAS 10X1CM COM FRISO MACHO/FEMEA, EXCLUSIVE ENTARUGAMENTO | REVE - REVESTIMENTO E TRATAMENTO DE SUPERFÍCIES | m² | 1.0000000 | 103.98 | 103.98 | | |
| Composição Auxiliar | 88239 | SINAPI | AJUDANTE DE CARPINTEIRO COM ENCARGOS COMPLEMENTARES | SEDI - SERVIÇOS DIVERSOS | H | 0.6000000 | 16.08 | 9.64 | | |
| Composição Auxiliar | 88262 | SINAPI | CARPINTEIRO DE FORMAS COM ENCARGOS COMPLEMENTARES | SEDI - SERVIÇOS DIVERSOS | H | 0.6000000 | 18.70 | 11.22 | | |
| Insumo | 00003286 | SINAPI | FORRO DE MADEIRA CEDRINHO OU EQUIVALENTE DA REGIAO, ENCAIXE MACHO/FEMEA COM FRISO, *10 X 1* CM (SEM COLOCACAO) | Material | m² | 1.1000000 | 72.79 | 80.06 | | |
| Insumo | 00005066 | SINAPI | PREGO DE ACO POLIDO COM CABECA 12 X 12 | Material | KG | 0.1500000 | 20.44 | 3.06 | | |
| | | | | | MO sem LS => | 7.29 | LS => | 6.06 | MO com LS => | 13.35 |
| | | | | | | Quant. => | 10.0000000 | Preço Total => | 1,039.80 | |
| 2.2.5 | Código | Banco | Descrição | Tipo | Und | Quant. | Valor Unit | Total | | |
| Composição | 85369 | SINAPI | REMOCAO DE FORRO DE MADEIRA (LAMBRI) C/ REAPROVEITAMENTO | SERP - SERVIÇOS PRELIMINARES | m² | 1.0000000 | 34.82 | 34.82 | | |
| Composição Auxiliar | 88262 | SINAPI | CARPINTEIRO DE FORMAS COM ENCARGOS COMPLEMENTARES | SEDI - SERVIÇOS DIVERSOS | H | 0.2000000 | 18.70 | 3.74 | | |
| Composição Auxiliar | 88316 | SINAPI | SERVENTE COM ENCARGOS COMPLEMENTARES | SEDI - SERVIÇOS DIVERSOS | H | 2.0000000 | 15.54 | 31.08 | | |
| | | | | | MO sem LS => | 11.49 | LS => | 9.57 | MO com LS => | 21.06 |
| | | | | | | Quant. => | 10.0000000 | Preço Total => | 348.20 | |
| 2.2.6 | Código | Banco | Descrição | Tipo | Und | Quant. | Valor Unit | Total | | |
| Composição | 102193 | SINAPI | LIXAMENTO DE MADEIRA PARA APLICAÇÃO DE FUNDO OU PINTURA. AF_01/2021 | PINT - PINTURAS | m² | 1.0000000 | 1.24 | 1.24 | | |
| Composição Auxiliar | 88310 | SINAPI | PINTOR COM ENCARGOS COMPLEMENTARES | SEDI - SERVIÇOS DIVERSOS | H | 0.0541000 | 20.18 | 1.09 | | |
| Insumo | 00003767 | SINAPI | LIXA EM FOLHA PARA PAREDE OU MADEIRA, NUMERO 120 (COR VERMELHA) | Material | UN | 0.4000000 | 0.39 | 0.15 | | |
| | | | | | MO sem LS => | 0.37 | LS => | 0.31 | MO com LS => | 0.68 |
| | | | | | | Quant. => | 405.0000000 | Preço Total => | 502.20 | |
| 2.2.7 | Código | Banco | Descrição | Tipo | Und | Quant. | Valor Unit | Total | | |

| | | | | | | | | | | |
|---------------------|----------|--------|--|--------------------------|---------------------|--------------------|--------------------------|--------------|--------------|------|
| Composição | 100718 | SINAPI | COLOCAÇÃO DE FITA PROTETORA PARA PINTURA. AF_01/2020 | PINT - PINTURAS | M | 1.0000000 | 0.93 | 0.93 | | |
| Composição Auxiliar | 88310 | SINAPI | PINTOR COM ENCARGOS COMPLEMENTARES | SEDI - SERVIÇOS DIVERSOS | H | 0.0412000 | 20.18 | 0.83 | | |
| Insumo | 00012815 | SINAPI | FITA CREPE ROLO DE 25 MM X 50 M | Material | UN | 0.0200000 | 5.47 | 0.10 | | |
| | | | | | MO sem LS => | 0.28 | LS => | 0.24 | MO com LS => | 0.52 |
| | | | | | Quant. => | 100.0000000 | Preço Total => | 93.00 | | |

| 2.2.8 | Código | Banco | Descrição | Tipo | Und | Quant. | Valor Unit | Total | | |
|---------------------|----------|--------|--|--------------------------|---------------------|--------------------|--------------------------|-----------------|--------------|------|
| Composição | 102214 | SINAPI | PINTURA VERNIZ (INCOLOR) ALQUÍDICO EM MADEIRA, USO INTERNO, 2 DEMÃOS. AF_01/2021 | PINT - PINTURAS | m² | 1.0000000 | 13.15 | 13.15 | | |
| Composição Auxiliar | 88310 | SINAPI | PINTOR COM ENCARGOS COMPLEMENTARES | SEDI - SERVIÇOS DIVERSOS | H | 0.4718000 | 20.18 | 9.52 | | |
| Insumo | 00005318 | SINAPI | SOLVENTE DILUENTE A BASE DE AGUARRAS | Material | L | 0.0304000 | 11.59 | 0.35 | | |
| Insumo | 00010475 | SINAPI | VERNIZ SINTETICO BRILHANTE PARA MADEIRA TIPO COPAL, USO INTERNO | Material | L | 0.2030000 | 16.20 | 3.28 | | |
| | | | | | MO sem LS => | 3.28 | LS => | 2.73 | MO com LS => | 6.01 |
| | | | | | Quant. => | 405.0000000 | Preço Total => | 5,325.75 | | |

| 2.3 | Código | Banco | Descrição | Tipo | Und | Quant. | Valor Unit | Total | | |
|---------------------|----------|--------|---|------------------------------------|---------------------|-------------------|--------------------------|-----------------|--------------|-------|
| 2.3.1 | | | ACESSIBILIDADE | | | | | 3,534.20 | | |
| Composição | 84862 | SINAPI | GUARDA-CORPO COM CORRIMAO EM TUBO DE ACO GALVANIZADO 1 1/2" | ESQV - ESQUADRIAS/FERRAGENS/VIDROS | M | 1.0000000 | 353.42 | 353.42 | | |
| Composição Auxiliar | 88316 | SINAPI | SERVENTE COM ENCARGOS COMPLEMENTARES | SEDI - SERVIÇOS DIVERSOS | H | 1.3000000 | 15.54 | 20.20 | | |
| Composição Auxiliar | 88315 | SINAPI | SERRALHEIRO COM ENCARGOS COMPLEMENTARES | SEDI - SERVIÇOS DIVERSOS | H | 1.3000000 | 18.95 | 24.63 | | |
| Insumo | 00001649 | SINAPI | CRUZETA DE FERRO GALVANIZADO, COM ROSCA BSP, DE 1 1/2" | Material | UN | 0.7000000 | 63.54 | 44.47 | | |
| Insumo | 00002616 | SINAPI | CURVA 90 GRAUS, PARA ELETRODUTO, EM ACO GALVANIZADO ELETROLITICO, DIAMETRO DE 15 MM (1/2") | Material | UN | 0.5000000 | 4.24 | 2.12 | | |
| Insumo | 00006297 | SINAPI | TE DE FERRO GALVANIZADO, DE 1 1/2" | Material | UN | 1.3000000 | 34.70 | 45.11 | | |
| Insumo | 00007697 | SINAPI | TUBO ACO GALVANIZADO COM COSTURA, CLASSE MEDIA, DN 1.1/2", E = *3,25* MM, PESO *3,61* KG/M (NBR 5580) | Material | M | 3.5000000 | 61.97 | 216.89 | | |
| | | | | | MO sem LS => | 15.52 | LS => | 12.91 | MO com LS => | 28.43 |
| | | | | | Quant. => | 10.0000000 | Preço Total => | 3,534.20 | | |

| 3 | Código | Banco | Descrição | Tipo | Und | Quant. | Valor Unit | Total | | |
|---------------------|-----------|--------|---|---|---------------------|--------------------|--------------------------|------------------|--------------|-------|
| 3.1 | | | SALAS AUXILIARES | | | | | 39,861.38 | | |
| 3.1.1 | | | PISO | | | | | 17,613.68 | | |
| Composição | 73800/001 | SINAPI | LIMPEZA E POLIMENTO MECANIZADO EM PISO ALTA RESISTENCIA, UTILIZANDO ESTUQUE COM ADESIVO, CIMENTO BRANCO E CORANTE | SEDI - SERVIÇOS DIVERSOS | m² | 1.0000000 | 39.93 | 39.93 | | |
| Composição Auxiliar | 88316 | SINAPI | SERVENTE COM ENCARGOS COMPLEMENTARES | SEDI - SERVIÇOS DIVERSOS | H | 0.5000000 | 15.54 | 7.77 | | |
| Composição Auxiliar | 88274 | SINAPI | MARMORISTA/GRANITEIRO COM ENCARGOS COMPLEMENTARES | SEDI - SERVIÇOS DIVERSOS | H | 0.7000000 | 22.25 | 15.57 | | |
| Composição Auxiliar | 73491 | SINAPI | MAQUINA POLIDORA 4HP 12A 220V EXCL ESMERIL E OPERADOR (CP) | CHOR - CUSTOS HORÁRIOS DE MÁQUINAS E EQUIPAMENTOS | H | 0.1560000 | 5.25 | 0.81 | | |
| Composição Auxiliar | 73557 | SINAPI | MAQUINA POLIDORA 4HP 12AMP 220V EXCL ESMERIL E OPERADOR (CI) | CHOR - CUSTOS HORÁRIOS DE MÁQUINAS E EQUIPAMENTOS | H | 0.3120000 | 1.45 | 0.45 | | |
| Insumo | 00007334 | SINAPI | ADITIVO ADESIVO LIQUIDO PARA ARGAMASSAS DE REVESTIMENTOS CIMENTICIOS | Material | L | 0.5180000 | 11.12 | 5.76 | | |
| Insumo | 00001380 | SINAPI | CIMENTO BRANCO | Material | KG | 0.1000000 | 3.27 | 0.32 | | |
| Insumo | 00002710 | SINAPI | REBOLO ABRASIVO RETO DE USO GERAL GRAO 36, DE 6 X 3/4 " (DIAMETRO X ALTURA) | Material | UN | 0.1800000 | 35.86 | 6.45 | | |
| Insumo | 00005327 | SINAPI | PIGMENTO EM PO PARA ARGAMASSAS, CIMENTOS E OUTROS | Material | KG | 0.1000000 | 28.05 | 2.80 | | |
| | | | | | MO sem LS => | 8.60 | LS => | 7.16 | MO com LS => | 15.76 |
| | | | | | Quant. => | 210.0000000 | Preço Total => | 8,385.30 | | |

| 3.1.2 | Código | Banco | Descrição | Tipo | Und | Quant. | Valor Unit | Total |
|------------|--------|--------|---|--------------|-----|-----------|------------|-------|
| Composição | 89171 | SINAPI | (COMPOSIÇÃO REPRESENTATIVA) DO SERVIÇO DE REVESTIMENTO CERÂMICO PARA PISO COM PLACAS TIPO ESMALTADA EXTRA DE DIMENSÕES 35X35 CM, PARA EDIFICAÇÃO HABITACIONAL | PISO - PISOS | m² | 1.0000000 | 41.89 | 41.89 |

| UNIFAMILIAR (CASA) E EDIFICAÇÃO PÚBLICA PADRÃO. AF_11/2014 | | | | | | | | | |
|--|-------|--------|--|--------------|------|---------------------|-------------------|--------------------------|---------------|
| Composição Auxiliar | 87248 | SINAPI | REVESTIMENTO CERÂMICO PARA PISO COM PLACAS TIPO ESMALTADA EXTRA DE DIMENSÕES 35X35 CM APLICADA EM AMBIENTES DE ÁREA MAIOR QUE 10 M2. AF_06/2014 | PISO - PISOS | m² | 0.6087000 | 39.65 | 24.13 | |
| Composição Auxiliar | 87246 | SINAPI | REVESTIMENTO CERÂMICO PARA PISO COM PLACAS TIPO ESMALTADA EXTRA DE DIMENSÕES 35X35 CM APLICADA EM AMBIENTES DE ÁREA MENOR QUE 5 M2. AF_06/2014 | PISO - PISOS | m² | 0.0548000 | 50.55 | 2.77 | |
| Composição Auxiliar | 87247 | SINAPI | REVESTIMENTO CERÂMICO PARA PISO COM PLACAS TIPO ESMALTADA EXTRA DE DIMENSÕES 35X35 CM APLICADA EM AMBIENTES DE ÁREA ENTRE 5 M2 E 10 M2. AF_06/2014 | PISO - PISOS | m² | 0.3365000 | 44.55 | 14.99 | |
| | | | | MO sem LS => | 3.60 | LS => | 2.99 | MO com LS => | 6.59 |
| | | | | | | Quant. => | 20.0000000 | Preço Total => | 837.80 |

| 3.1.3 | Código | Banco | Descrição | Tipo | Und | Quant. | Valor Unit | Total | |
|---------------------|----------|--------|---|---|-------|---------------------|-------------------|--------------------------|-----------------|
| Composição | 87272 | SINAPI | REVESTIMENTO CERÂMICO PARA PAREDES INTERNAS COM PLACAS TIPO ESMALTADA EXTRA DE DIMENSÕES 33X45 CM APLICADAS EM AMBIENTES DE ÁREA MENOR QUE 5 M² NA ALTURA INTEIRA DAS PAREDES. AF_06/2014 | REVE - REVESTIMENTO E TRATAMENTO DE SUPERFÍCIES | m² | 1.0000000 | 65.72 | 65.72 | |
| Composição Auxiliar | 88316 | SINAPI | SERVENTE COM ENCARGOS COMPLEMENTARES | SEDI - SERVIÇOS DIVERSOS | H | 0.4800000 | 15.54 | 7.45 | |
| Composição Auxiliar | 88256 | SINAPI | AZULEJISTA OU LADRILHISTA COM ENCARGOS COMPLEMENTARES | SEDI - SERVIÇOS DIVERSOS | H | 0.9700000 | 21.73 | 21.07 | |
| Insumo | 00001381 | SINAPI | ARGAMASSA COLANTE AC I PARA CERAMICAS | Material | KG | 6.1400000 | 0.90 | 5.52 | |
| Insumo | 00034357 | SINAPI | REJUNTE CIMENTICIO, QUALQUER COR | Material | KG | 0.2200000 | 5.28 | 1.16 | |
| Insumo | 00000536 | SINAPI | REVESTIMENTO EM CERAMICA ESMALTADA EXTRA, PEI MENOR OU IGUAL A 3, FORMATO MENOR OU IGUAL A 2025 CM2 | Material | m² | 1.0900000 | 28.00 | 30.52 | |
| | | | | MO sem LS => | 10.56 | LS => | 8.79 | MO com LS => | 19.35 |
| | | | | | | Quant. => | 95.0000000 | Preço Total => | 6,243.40 |

| 3.1.4 | Código | Banco | Descrição | Tipo | Und | Quant. | Valor Unit | Total | |
|---------------------|--------|--------|---|------------------------------|------|---------------------|--------------------|--------------------------|-----------------|
| Composição | 97633 | SINAPI | DEMOLIÇÃO DE REVESTIMENTO CERÂMICO, DE FORMA MANUAL, SEM REAPROVEITAMENTO. AF_12/2017 | SERP - SERVIÇOS PRELIMINARES | m² | 1.0000000 | 16.72 | 16.72 | |
| Composição Auxiliar | 88316 | SINAPI | SERVENTE COM ENCARGOS COMPLEMENTARES | SEDI - SERVIÇOS DIVERSOS | H | 0.7195000 | 15.54 | 11.18 | |
| Composição Auxiliar | 88256 | SINAPI | AZULEJISTA OU LADRILHISTA COM ENCARGOS COMPLEMENTARES | SEDI - SERVIÇOS DIVERSOS | H | 0.2553000 | 21.73 | 5.54 | |
| | | | | MO sem LS => | 5.79 | LS => | 4.81 | MO com LS => | 10.60 |
| | | | | | | Quant. => | 105.0000000 | Preço Total => | 1,755.60 |

| 3.1.5 | Código | Banco | Descrição | Tipo | Und | Quant. | Valor Unit | Total | |
|---------------------|--------|--------|--------------------------------------|------------------------------|-------|---------------------|------------------|--------------------------|---------------|
| Composição | 85387 | SINAPI | REMOCAO MANUAL DE ENTULHO | SERP - SERVIÇOS PRELIMINARES | m³ | 1.0000000 | 55.94 | 55.94 | |
| Composição Auxiliar | 88316 | SINAPI | SERVENTE COM ENCARGOS COMPLEMENTARES | SEDI - SERVIÇOS DIVERSOS | H | 3.6000000 | 15.54 | 55.94 | |
| | | | | MO sem LS => | 18.25 | LS => | 15.19 | MO com LS => | 33.44 |
| | | | | | | Quant. => | 7.0000000 | Preço Total => | 391.58 |

| 3.2 | Código | Banco | Descrição | Tipo | Und | Quant. | Valor Unit | Total | |
|---------------------|--------|--------|--|------------------------------|------|---------------------|--------------------|--------------------------|---------------|
| 3.2.1 | 97641 | SINAPI | REMOÇÃO DE FORRO DE GESSO, DE FORMA MANUAL, SEM REAPROVEITAMENTO. AF_12/2017 | SERP - SERVIÇOS PRELIMINARES | m² | 1.0000000 | 3.52 | 3.52 | |
| Composição Auxiliar | 88269 | SINAPI | GESSEIRO COM ENCARGOS COMPLEMENTARES | SEDI - SERVIÇOS DIVERSOS | H | 0.0713000 | 18.95 | 1.35 | |
| Composição Auxiliar | 88316 | SINAPI | SERVENTE COM ENCARGOS COMPLEMENTARES | SEDI - SERVIÇOS DIVERSOS | H | 0.1401000 | 15.54 | 2.17 | |
| | | | | MO sem LS => | 1.20 | LS => | 0.99 | MO com LS => | 2.19 |
| | | | | | | Quant. => | 150.0000000 | Preço Total => | 528.00 |

| 3.2.2 | Código | Banco | Descrição | Tipo | Und | Quant. | Valor Unit | Total | |
|---------------------|--------|--------|---|---|------|---------------------|--------------------|--------------------------|---------------|
| Composição | 96486 | SINAPI | FORRO DE PVC, LISO, PARA AMBIENTES COMERCIAIS, INCLUSIVE ESTRUTURA DE FIXAÇÃO. AF_05/2017_P | REVE - REVESTIMENTO E TRATAMENTO DE SUPERFÍCIES | m² | 1.0000000 | 68.61 | 68.61 | |
| Composição Auxiliar | 88278 | SINAPI | MONTADOR DE ESTRUTURA METÁLICA COM ENCARGOS COMPLEMENTARES | SEDI - SERVIÇOS DIVERSOS | H | 0.4994000 | 22.67 | 11.32 | |
| | | | | MO sem LS => | 1.20 | LS => | 0.99 | MO com LS => | 2.19 |
| | | | | | | Quant. => | 150.0000000 | Preço Total => | 528.00 |

| Insumo | Código | Banco | Descrição | Tipo | Und | Quant. | Valor Unit | Total | | |
|--------|----------|--------|---|-------------|--------------|-----------|---------------------|-------------------|--------------------------|------------------|
| Insumo | 00043131 | SINAPI | ARAME GALVANIZADO 6 BWG, D = 5, 10 MM (0, 157 KG/M), OU 8 BWG, D = 4, 19 MM (0, 101 KG/M), OU 10 BWG, D = 3, 40 MM (0, 0713 KG/M) | Material | KG | 0.0420000 | 22.00 | 0.90 | | |
| Insumo | 00036225 | SINAPI | FORRO DE PVC LISO, BRANCO, REGUA DE 20 CM, ESPESSURA DE 8 MM A 10 MM, COMPRIMENTO 6 M (SEM COLOCACAO) | Material | m² | 1.0956000 | 28.58 | 31.31 | | |
| Insumo | 00039443 | SINAPI | PARAFUSO DRY WALL, EM ACO ZINCADO, CABECA LENTILHA E PONTA BROCA (LB), LARGURA 4,2 MM, COMPRIMENTO 13 MM | Material | UN | 2.1912000 | 0.15 | 0.32 | | |
| Insumo | 00040552 | SINAPI | PARAFUSO, AUTO ATARRACHANTE, CABECA CHATA, FENDA SIMPLES, 1/4" (6,35 MM) X 25 MM | Material | CENTO | 0.0333000 | 30.30 | 1.00 | | |
| Insumo | 00039427 | SINAPI | PERFIL CANALETA, FORMATO C, EM ACO ZINCADO, PARA ESTRUTURA FORRO DRYWALL, E = 0,5 MM, *46 X 18* (L X H), COMPRIMENTO 3 M | Material | M | 3.8499000 | 5.40 | 20.78 | | |
| Insumo | 00039430 | SINAPI | PENDURAL OU PRESILHA REGULADORA, EM ACO GALVANIZADO, COM CORPO, MOLA E REBITE, PARA PERFIL TIPO CANALETA DE ESTRUTURA EM FORROS DRYWALL | Equipamento | UN | 1.3265000 | 2.03 | 2.69 | | |
| Insumo | 00040547 | SINAPI | PARAFUSO ZINCADO, AUTOBROCANTE, FLANGEADO, 4,2 MM X 19 MM | Material | CENTO | 0.0132000 | 17.67 | 0.23 | | |
| | | | | | MO sem LS => | 4.68 | LS => | 3.90 | MO com LS => | 8.58 |
| | | | | | | | Quant. => | 230.000000 | Preço Total => | 15,780.30 |

| 3.2.3 | Código | Banco | Descrição | Tipo | Und | Quant. | Valor Unit | Total | | |
|---------------------|--------|--------|--------------------------------------|------------------------------|--------------|-----------|---------------------|------------------|--------------------------|---------------|
| Composição | 85387 | SINAPI | REMOCAO MANUAL DE ENTULHO | SERP - SERVIÇOS PRELIMINARES | m³ | 1.0000000 | 55.94 | 55.94 | | |
| Composição Auxiliar | 88316 | SINAPI | SERVENTE COM ENCARGOS COMPLEMENTARES | SEDI - SERVIÇOS DIVERSOS | H | 3.6000000 | 15.54 | 55.94 | | |
| | | | | | MO sem LS => | 18.25 | LS => | 15.19 | MO com LS => | 33.44 |
| | | | | | | | Quant. => | 10.000000 | Preço Total => | 559.40 |

| 3.3 | Código | Banco | Descrição | Tipo | Und | Quant. | Valor Unit | Total | | |
|---------------------|----------|--------|---|--------------------------|--------------|-----------|---------------------|-------------------|--------------------------|-----------------|
| 3.3.1 | | | PINTURA | | | | | 5,380.00 | | |
| Composição | 72125 | SINAPI | REMOÇÃO DE PINTURA PVA/ACRILICA | PINT - PINTURAS | m² | 1.0000000 | 7.96 | 7.96 | | |
| Composição Auxiliar | 88316 | SINAPI | SERVENTE COM ENCARGOS COMPLEMENTARES | SEDI - SERVIÇOS DIVERSOS | H | 0.5000000 | 15.54 | 7.77 | | |
| Insumo | 00003767 | SINAPI | LIXA EM FOLHA PARA PAREDE OU MADEIRA, NUMERO 120 (COR VERMELHA) | Material | UN | 0.5000000 | 0.39 | 0.19 | | |
| | | | | | MO sem LS => | 2.53 | LS => | 2.11 | MO com LS => | 4.64 |
| | | | | | | | Quant. => | 200.000000 | Preço Total => | 1,592.00 |

| 3.3.2 | Código | Banco | Descrição | Tipo | Und | Quant. | Valor Unit | Total | | |
|---------------------|----------|--------|--|--------------------------|--------------|-----------|---------------------|-------------------|--------------------------|-----------------|
| Composição | 88489 | SINAPI | APLICAÇÃO MANUAL DE PINTURA COM TINTA LÁTEX ACRÍLICA EM PAREDES, DUAS DEMÃOS. AF_06/2014 | PINT - PINTURAS | m² | 1.0000000 | 11.40 | 11.40 | | |
| Composição Auxiliar | 88310 | SINAPI | PINTOR COM ENCARGOS COMPLEMENTARES | SEDI - SERVIÇOS DIVERSOS | H | 0.1870000 | 20.18 | 3.77 | | |
| Composição Auxiliar | 88316 | SINAPI | SERVENTE COM ENCARGOS COMPLEMENTARES | SEDI - SERVIÇOS DIVERSOS | H | 0.0690000 | 15.54 | 1.07 | | |
| Insumo | 00007356 | SINAPI | TINTA ACRILICA PREMIUM, COR BRANCO FOSCO | Material | L | 0.3300000 | 19.88 | 6.56 | | |
| | | | | | MO sem LS => | 1.65 | LS => | 1.37 | MO com LS => | 3.02 |
| | | | | | | | Quant. => | 200.000000 | Preço Total => | 2,280.00 |

| 3.3.2 | Código | Banco | Descrição | Tipo | Und | Quant. | Valor Unit | Total |
|---------------------|--------|--------|--|--------------------------|-----|-----------|------------|-------|
| Composição | 88495 | SINAPI | APLICAÇÃO E LIXAMENTO DE MASSA LÁTEX EM PAREDES, UMA DEMÃO. AF_06/2014 | PINT - PINTURAS | m² | 1.0000000 | 7.54 | 7.54 |
| Composição Auxiliar | 88310 | SINAPI | PINTOR COM ENCARGOS COMPLEMENTARES | SEDI - SERVIÇOS DIVERSOS | H | 0.2340000 | 20.18 | 4.72 |
| Composição Auxiliar | 88316 | SINAPI | SERVENTE COM ENCARGOS COMPLEMENTARES | SEDI - SERVIÇOS DIVERSOS | H | 0.0860000 | 15.54 | 1.33 |

| | | | | | | | | | | |
|--------|----------|--------|--|----------|--------------|-----------|---------------------|-------------------|--------------------------|-----------------|
| Insumo | 00004047 | SINAPI | SEM PROCESSO DE DESATIVACAO! MASSA CORRIDA PVA PARA PAREDES INTERNAS | Material | GL | 0.1640000 | 9.00 | 1.47 | | |
| Insumo | 00003767 | SINAPI | LIXA EM FOLHA PARA PAREDE OU MADEIRA, NUMERO 120 (COR VERMELHA) | Material | UN | 0.0600000 | 0.39 | 0.02 | | |
| | | | | | MO sem LS => | 2.06 | LS => | 1.71 | MO com LS => | 3.77 |
| | | | | | | | Quant. => | 200.000000 | Preço Total => | 1,508.00 |

| 4 | Código | Banco | Descrição | Tipo | Und | Quant. | Valor Unit | Total |
|---|--------|-------|------------------|------|-----|--------|------------|-------------------|
| | | | COBERTURA | | | | | 166,412.90 |

| 4.1 | Código | Banco | Descrição | Tipo | Und | Quant. | Valor Unit | Total | | |
|---------------------|------------------|---------|---|--------------------------|--------------|---------------------|--------------------|--------------------------|------------------|-------|
| Composição | TJAM/CONST - 575 | Próprio | ESTRUTURA METALICA EM TRELICAS, APOIADAS SOBRE LAJE, FORNECIMENTO E MONTAGEM, NAO SENDO CONSIDERADOS OS FECHAMENTOS METALICOS, AS COLUNAS, OS SERVICOS GERAIS EM ALVENARIA E CONCRETO, AS TELHAS DE COBERTURA E A PINTURA DE ACABAMENTO | COBE - COBERTURA | m² | 1.0000000 | 90.59 | 90.59 | | |
| Composição Auxiliar | 88316 | SINAPI | SERVENTE COM ENCARGOS COMPLEMENTARES | SEDI - SERVIÇOS DIVERSOS | H | 0.7000000 | 15.54 | 10.87 | | |
| Composição Auxiliar | 88278 | SINAPI | MONTADOR DE ESTRUTURA METÁLICA COM ENCARGOS COMPLEMENTARES | SEDI - SERVIÇOS DIVERSOS | H | 0.7000000 | 22.67 | 15.86 | | |
| Insumo | 00040535 | SINAPI | PERFIL "U" SIMPLES DE ACO GALVANIZADO DOBRADO 75 X *40* MM, E = 2,65 MM | Material | KG | 6.0650000 | 10.53 | 63.86 | | |
| | | | | | MO sem LS => | 10.12 | LS => | 8.42 | MO com LS => | 18.54 |
| | | | | | | Quant. => | 700.0000000 | Preço Total => | 63,413.00 | |

| 4.2 | Código | Banco | Descrição | Tipo | Und | Quant. | Valor Unit | Total | | |
|---------------------|----------|--------|--|--------------------------|--------------|---------------------|--------------------|--------------------------|-----------------|------|
| Composição | 100722 | SINAPI | PINTURA COM TINTA ALQUÍDICA DE FUNDO (TIPO ZARCÃO) APLICADA A ROLO OU PINCEL SOBRE SUPERFÍCIES METÁLICAS (EXCETO PERFIL) EXECUTADO EM OBRA (POR DEMÃO). AF_01/2020 | PINT - PINTURAS | m² | 1.0000000 | 16.10 | 16.10 | | |
| Composição Auxiliar | 88310 | SINAPI | PINTOR COM ENCARGOS COMPLEMENTARES | SEDI - SERVIÇOS DIVERSOS | H | 0.6779000 | 20.18 | 13.68 | | |
| Insumo | 00007307 | SINAPI | FUNDO ANTICORROSIVO PARA METAIS FERROSOS (ZARCAO) | Material | L | 0.1098000 | 21.03 | 2.30 | | |
| Insumo | 00005318 | SINAPI | SOLVENTE DILUENTE A BASE DE AGUARRAS | Material | L | 0.0110000 | 11.59 | 0.12 | | |
| | | | | | MO sem LS => | 4.72 | LS => | 3.92 | MO com LS => | 8.64 |
| | | | | | | Quant. => | 350.0000000 | Preço Total => | 5,635.00 | |

| 4.3 | Código | Banco | Descrição | Tipo | Und | Quant. | Valor Unit | Total | | |
|---------------------|----------|--------|--|---|--------------|---------------------|--------------------|--------------------------|------------------|------|
| Composição | 94228 | SINAPI | CALHA EM CHAPA DE AÇO GALVANIZADO NÚMERO 24, DESENVOLVIMENTO DE 50 CM, INCLUSO TRANSPORTE VERTICAL. AF_07/2019 | COBE - COBERTURA | M | 1.0000000 | 68.39 | 68.39 | | |
| Composição Auxiliar | 93281 | SINAPI | GUINCHO ELÉTRICO DE COLUNA, CAPACIDADE 400 KG, COM MOTO FREIO, MOTOR TRIFÁSICO DE 1,25 CV - CHP DIURNO. AF_03/2016 | CHOR - CUSTOS HORÁRIOS DE MÁQUINAS E EQUIPAMENTOS | CHP | 0.0132000 | 19.77 | 0.26 | | |
| Composição Auxiliar | 93282 | SINAPI | GUINCHO ELÉTRICO DE COLUNA, CAPACIDADE 400 KG, COM MOTO FREIO, MOTOR TRIFÁSICO DE 1,25 CV - CHI DIURNO. AF_03/2016 | CHOR - CUSTOS HORÁRIOS DE MÁQUINAS E EQUIPAMENTOS | CHI | 0.0183000 | 18.79 | 0.34 | | |
| Composição Auxiliar | 88316 | SINAPI | SERVENTE COM ENCARGOS COMPLEMENTARES | SEDI - SERVIÇOS DIVERSOS | H | 0.3710000 | 15.54 | 5.76 | | |
| Composição Auxiliar | 88323 | SINAPI | TELHADISTA COM ENCARGOS COMPLEMENTARES | SEDI - SERVIÇOS DIVERSOS | H | 0.2770000 | 23.00 | 6.37 | | |
| Insumo | 00040783 | SINAPI | CALHA QUADRADA DE CHAPA DE ACO GALVANIZADA NUM 24, CORTE 50 CM | Material | M | 1.0500000 | 43.79 | 45.97 | | |
| Insumo | 00005104 | SINAPI | REBITE DE ALUMINIO VAZADO DE REPUXO, 3,2 X 8 MM (1KG = 1025 UNIDADES) | Material | KG | 0.0024000 | 65.80 | 0.15 | | |
| Insumo | 00005061 | SINAPI | PREGO DE ACO POLIDO COM CABECA 18 X 27 (2 1/2 X 10) | Material | KG | 0.0130000 | 15.25 | 0.19 | | |
| Insumo | 00000142 | SINAPI | SELANTE ELASTICO MONOCOMPONENTE A BASE DE POLIURETANO (PU) PARA JUNTAS DIVERSAS | Material | 310ML | 0.0810000 | 23.69 | 1.91 | | |
| Insumo | 00013388 | SINAPI | SOLDA EM BARRA DE ESTANHO-CHUMBO 50/50 | Material | KG | 0.0900000 | 82.73 | 7.44 | | |
| | | | | | MO sem LS => | 4.62 | LS => | 3.85 | MO com LS => | 8.47 |
| | | | | | | Quant. => | 200.0000000 | Preço Total => | 13,678.00 | |

| 4.4 | Código | Banco | Descrição | Tipo | Und | Quant. | Valor Unit | Total |
|---------------------|----------|--------|--|---|-----|-----------|------------|-------|
| Composição | 94231 | SINAPI | RUFO EM CHAPA DE AÇO GALVANIZADO NÚMERO 24, CORTE DE 25 CM, INCLUSO TRANSPORTE VERTICAL. AF_07/2019 | COBE - COBERTURA | M | 1.0000000 | 40.46 | 40.46 |
| Composição Auxiliar | 93281 | SINAPI | GUINCHO ELÉTRICO DE COLUNA, CAPACIDADE 400 KG, COM MOTO FREIO, MOTOR TRIFÁSICO DE 1,25 CV - CHP DIURNO. AF_03/2016 | CHOR - CUSTOS HORÁRIOS DE MÁQUINAS E EQUIPAMENTOS | CHP | 0.0132000 | 19.77 | 0.26 |
| Composição Auxiliar | 93282 | SINAPI | GUINCHO ELÉTRICO DE COLUNA, CAPACIDADE 400 KG, COM MOTO FREIO, MOTOR TRIFÁSICO DE 1,25 CV - CHI DIURNO. AF_03/2016 | CHOR - CUSTOS HORÁRIOS DE MÁQUINAS E EQUIPAMENTOS | CHI | 0.0183000 | 18.79 | 0.34 |
| Composição Auxiliar | 88316 | SINAPI | SERVENTE COM ENCARGOS COMPLEMENTARES | SEDI - SERVIÇOS DIVERSOS | H | 0.2070000 | 15.54 | 3.21 |
| Composição Auxiliar | 88323 | SINAPI | TELHADISTA COM ENCARGOS COMPLEMENTARES | SEDI - SERVIÇOS DIVERSOS | H | 0.1120000 | 23.00 | 2.57 |
| Insumo | 00005104 | SINAPI | REBITE DE ALUMINIO VAZADO DE REPUXO, 3,2 X 8 MM (1KG = 1025 UNIDADES) | Material | KG | 0.0012000 | 65.80 | 0.07 |

| | | | | | | | | | | |
|--------|----------|--------|---|----------|--------------|---------------------|--------------------|--------------------------|------------------|------|
| Insumo | 00005061 | SINAPI | PREGO DE ACO POLIDO COM CABECA 18 X 27 (2 1/2 X 10) | Material | KG | 0.0060000 | 15.25 | 0.09 | | |
| Insumo | 00040873 | SINAPI | RUFO INTERNO/EXTERNO DE CHAPA DE ACO GALVANIZADA NUM 24, CORTE 25 CM | Material | M | 1.0500000 | 24.30 | 25.51 | | |
| Insumo | 00000142 | SINAPI | SELANTE ELASTICO MONOCOMPONENTE A BASE DE POLIURETANO (PU) PARA JUNTAS DIVERSAS | Material | 310ML | 0.1980000 | 23.69 | 4.69 | | |
| Insumo | 00013388 | SINAPI | SOLDA EM BARRA DE ESTANHO-CHUMBO 50/50 | Material | KG | 0.0450000 | 82.73 | 3.72 | | |
| | | | | | MO sem LS => | 2.29 | LS => | 1.90 | MO com LS => | 4.19 |
| | | | | | | Quant. => | 500.0000000 | Preço Total => | 20,230.00 | |

| 4.5 | Código | Banco | Descrição | Tipo | Und | Quant. | Valor Unit | Total | | |
|---------------------|----------|--------|---|---|--------------|---------------------|--------------------|--------------------------|------------------|------|
| Composição | 94213 | SINAPI | TELHAMENTO COM TELHA DE AÇO/ALUMÍNIO E = 0,5 MM, COM ATÉ 2 ÁGUAS, INCLUSO IÇAMENTO. AF_07/2019 | COBE - COBERTURA | m² | 1.0000000 | 82.97 | 82.97 | | |
| Composição Auxiliar | 93281 | SINAPI | GUINCHO ELÉTRICO DE COLUNA, CAPACIDADE 400 KG, COM MOTO FREIO, MOTOR TRIFÁSICO DE 1,25 CV - CHP DIURNO. AF_03/2016 | CHOR - CUSTOS HORÁRIOS DE MÁQUINAS E EQUIPAMENTOS | CHP | 0.0009000 | 19.77 | 0.01 | | |
| Composição Auxiliar | 93282 | SINAPI | GUINCHO ELÉTRICO DE COLUNA, CAPACIDADE 400 KG, COM MOTO FREIO, MOTOR TRIFÁSICO DE 1,25 CV - CHI DIURNO. AF_03/2016 | CHOR - CUSTOS HORÁRIOS DE MÁQUINAS E EQUIPAMENTOS | CHI | 0.0013000 | 18.79 | 0.02 | | |
| Composição Auxiliar | 88316 | SINAPI | SERVENTE COM ENCARGOS COMPLEMENTARES | SEDI - SERVIÇOS DIVERSOS | H | 0.0970000 | 15.54 | 1.50 | | |
| Composição Auxiliar | 88323 | SINAPI | TELHADISTA COM ENCARGOS COMPLEMENTARES | SEDI - SERVIÇOS DIVERSOS | H | 0.0910000 | 23.00 | 2.09 | | |
| Insumo | 00011029 | SINAPI | HASTE RETA PARA GANCHO DE FERRO GALVANIZADO, COM ROSCA 1/4 " X 30 CM PARA FIXAÇÃO DE TELHA METALICA, INCLUI PORCA E ARRUELAS DE VEDACAO | Material | CJ | 4.1500000 | 1.80 | 7.47 | | |
| Insumo | 00007243 | SINAPI | TELHA TRAPEZOIDAL EM ACO ZINCADO, SEM PINTURA, ALTURA DE APROXIMADAMENTE 40 MM, ESPESSURA DE 0,50 MM E LARGURA UTIL DE 980 MM | Material | m² | 1.1660000 | 61.65 | 71.88 | | |
| | | | | | MO sem LS => | 1.33 | LS => | 1.11 | MO com LS => | 2.44 |
| | | | | | | Quant. => | 660.0000000 | Preço Total => | 54,760.20 | |

| 4.6 | Código | Banco | Descrição | Tipo | Und | Quant. | Valor Unit | Total | | |
|---------------------|----------|--------|--|-------------------------------|--------------|---------------------|--------------------|--------------------------|-----------------|-------|
| Composição | 71623 | SINAPI | CHAPIM DE CONCRETO APARENTE COM ACABAMENTO DESEMPENADO, FORMA DE COMPENSADO PLASTIFICADO (MADEIRIT) DE 14 X 10 CM, FUNDIDO NO LOCAL. | FUES - FUNDAÇÕES E ESTRUTURAS | M | 1.0000000 | 32.21 | 32.21 | | |
| Composição Auxiliar | 94969 | SINAPI | CONCRETO FCK = 15MPA, TRAÇO 1:3,4:3,5 (CIMENTO/ AREIA MÉDIA/ BRITA 1) - PREPARO MECÂNICO COM BETONEIRA 600 L. AF_07/2016 | FUES - FUNDAÇÕES E ESTRUTURAS | m³ | 0.0140000 | 467.81 | 6.54 | | |
| Composição Auxiliar | 88262 | SINAPI | CARPINTEIRO DE FORMAS COM ENCARGOS COMPLEMENTARES | SEDI - SERVIÇOS DIVERSOS | H | 0.1300000 | 18.70 | 2.43 | | |
| Composição Auxiliar | 88316 | SINAPI | SERVENTE COM ENCARGOS COMPLEMENTARES | SEDI - SERVIÇOS DIVERSOS | H | 0.4500000 | 15.54 | 6.99 | | |
| Composição Auxiliar | 88309 | SINAPI | PEDREIRO COM ENCARGOS COMPLEMENTARES | SEDI - SERVIÇOS DIVERSOS | H | 0.3000000 | 19.03 | 5.70 | | |
| Insumo | 00043132 | SINAPI | ARAME RECOZIDO 16 BWG, D = 1,65 MM (0,016 KG/M) OU 18 BWG, D = 1,25 MM (0,01 KG/M) | Material | KG | 0.0110000 | 19.53 | 0.21 | | |
| Insumo | 00001346 | SINAPI | CHAPA DE MADEIRA COMPENSADA PLASTIFICADA PARA FORMA DE CONCRETO, DE 2,20 x 1,10 M, E = 10 MM | Material | m² | 0.2000000 | 36.81 | 7.36 | | |
| Insumo | 00005075 | SINAPI | PREGO DE ACO POLIDO COM CABECA 18 X 30 (2 3/4 X 10) | Material | KG | 0.0200000 | 15.51 | 0.31 | | |
| Insumo | 00010567 | SINAPI | TABUA *2,5 X 23* CM EM PINUS, MISTA OU EQUIVALENTE DA REGIAO - BRUTA | Material | M | 0.1800000 | 3.98 | 0.71 | | |
| Insumo | 00006189 | SINAPI | TABUA NAO APARELHADA *2,5 X 30* CM, EM MACARANDUBA, ANGELIM OU EQUIVALENTE DA REGIAO - BRUTA | Material | M | 0.1300000 | 15.11 | 1.96 | | |
| | | | | | MO sem LS => | 5.52 | LS => | 4.60 | MO com LS => | 10.12 |
| | | | | | | Quant. => | 270.0000000 | Preço Total => | 8,696.70 | |

| | | | | | | | | |
|----------|--|--|-------------------|--|--|--|--|------------------|
| 5 | | | ESQUADRIAS | | | | | 57,728.79 |
|----------|--|--|-------------------|--|--|--|--|------------------|

| 5.1 | Código | Banco | Descrição | Tipo | Und | Quant. | Valor Unit | Total |
|---------------------|--------|--------|---|------------------------------------|-----|-----------|------------|--------|
| Composição | 100674 | SINAPI | JANELA FIXA DE ALUMÍNIO PARA VIDRO, COM VIDRO, BATENTE E FERRAGENS. EXCLUSIVE ACABAMENTO, ALIZAR E CONTRAMARCO. FORNECIMENTO E INSTALAÇÃO. AF_12/2019 | ESQV - ESQUADRIAS/FERRAGENS/VIDROS | m² | 1.0000000 | 273.42 | 273.42 |
| Composição Auxiliar | 88316 | SINAPI | SERVENTE COM ENCARGOS COMPLEMENTARES | SEDI - SERVIÇOS DIVERSOS | H | 0.3600000 | 15.54 | 5.59 |
| Composição Auxiliar | 88309 | SINAPI | PEDREIRO COM ENCARGOS COMPLEMENTARES | SEDI - SERVIÇOS DIVERSOS | H | 0.7200000 | 19.03 | 13.70 |

| | | | | | | | | | | |
|--------|----------|--------|---|----------|---------------------|-------------------|--------------------------|------------------|--------------|-------|
| Insumo | 00000599 | SINAPI | JANELA FIXA EM ALUMINIO, 60 X 80 CM (A X L), BAI ENTE/REQUADRO DE 3 A 14 CM, COM VIDRO, SEM GUARNICAO/ALIZAR | Material | m² | 1.0000000 | 245.42 | 245.42 | | |
| Insumo | 00004377 | SINAPI | PARAFUSO DE ACO ZINCADO COM ROSCA SOBERBA, CABECA CHATA E FENDA SIMPLES, DIAMETRO 4,2 MM, COMPRIMENTO * 32 * MM | Material | UN | 17.4130000 | 0.12 | 2.08 | | |
| Insumo | 00039961 | SINAPI | SILICONE ACETICO USO GERAL INCOLOR 280 G | Material | UN | 0.4240000 | 15.65 | 6.63 | | |
| | | | | | MO sem LS => | 6.80 | LS => | 5.66 | MO com LS => | 12.46 |
| | | | | | Quant. => | 96.7000000 | Preço Total => | 26,439.71 | | |

| 5.2 | Código | Banco | Descrição | Tipo | Und | Quant. | Valor Unit | Total | | |
|---------------------|----------|--------|--|------------------------------------|---------------------|-------------------|--------------------------|------------------|--------------|-------|
| Composição | 94569 | SINAPI | JANELA DE ALUMÍNIO TIPO MAXIM-AR, COM VIDROS, BATENTE E FERRAGENS. EXCLUSIVE ALIZAR, ACABAMENTO E CONTRAMARCO. FORNECIMENTO E INSTALAÇÃO. AF_12/2019 | ESQV - ESQUADRIAS/FERRAGENS/VIDROS | m² | 1.0000000 | 413.71 | 413.71 | | |
| Composição Auxiliar | 88316 | SINAPI | SERVENTE COM ENCARGOS COMPLEMENTARES | SEDI - SERVIÇOS DIVERSOS | H | 0.8530000 | 15.54 | 13.25 | | |
| Composição Auxiliar | 88309 | SINAPI | PEDREIRO COM ENCARGOS COMPLEMENTARES | SEDI - SERVIÇOS DIVERSOS | H | 1.7070000 | 19.03 | 32.48 | | |
| Insumo | 00034381 | SINAPI | JANELA MAXIM AR EM ALUMINIO, 80 X 60 CM (A X L), BATENTE/REQUADRO DE 4 A 14 CM, COM VIDRO, SEM GUARNICAO/ALIZAR | Material | UN | 2.0833000 | 165.87 | 345.55 | | |
| Insumo | 00004377 | SINAPI | PARAFUSO DE ACO ZINCADO COM ROSCA SOBERBA, CABECA CHATA E FENDA SIMPLES, DIAMETRO 4,2 MM, COMPRIMENTO * 32 * MM | Material | UN | 24.4000000 | 0.12 | 2.92 | | |
| Insumo | 00039961 | SINAPI | SILICONE ACETICO USO GERAL INCOLOR 280 G | Material | UN | 1.2467000 | 15.65 | 19.51 | | |
| | | | | | MO sem LS => | 16.12 | LS => | 13.42 | MO com LS => | 29.54 |
| | | | | | Quant. => | 64.4700000 | Preço Total => | 26,671.88 | | |

| 5.3 | Código | Banco | Descrição | Tipo | Und | Quant. | Valor Unit | Total | | |
|---------------------|----------|--------|---|---|---------------------|-------------------|--------------------------|-----------------|--------------|-------|
| Composição | 101965 | SINAPI | PEITORIL LINEAR EM GRANITO OU MÁRMORE, L = 15CM, COMPRIMENTO DE ATÉ 2M, ASSENTADO COM ARGAMASSA 1:6 COM ADITIVO. AF_11/2020 | REVE - REVESTIMENTO E TRATAMENTO DE SUPERFÍCIES | M | 1.0000000 | 115.43 | 115.43 | | |
| Composição Auxiliar | 91692 | SINAPI | SERRA CIRCULAR DE BANCADA COM MOTOR ELÉTRICO POTÊNCIA DE 5HP, COM COIFA PARA DISCO 10" - CHP DIURNO. AF_08/2015 | CHOR - CUSTOS HORÁRIOS DE MÁQUINAS E EQUIPAMENTOS | CHP | 0.0210000 | 30.37 | 0.63 | | |
| Composição Auxiliar | 91693 | SINAPI | SERRA CIRCULAR DE BANCADA COM MOTOR ELÉTRICO POTÊNCIA DE 5HP, COM COIFA PARA DISCO 10" - CHI DIURNO. AF_08/2015 | CHOR - CUSTOS HORÁRIOS DE MÁQUINAS E EQUIPAMENTOS | CHI | 0.3980000 | 27.48 | 10.93 | | |
| Composição Auxiliar | 87283 | SINAPI | ARGAMASSA TRAÇO 1:6 (EM VOLUME DE CIMENTO E AREIA MÉDIA ÚMIDA) COM ADIÇÃO DE PLASTIFICANTE PARA EMBOÇO/MASSA ÚNICA/ASSENTAMENTO DE ALVENARIA DE VEDAÇÃO, PREPARO MECÂNICO COM BETONEIRA 400 L. AF_08/2019 | SEDI - SERVIÇOS DIVERSOS | m³ | 0.0060000 | 484.56 | 2.90 | | |
| Composição Auxiliar | 88274 | SINAPI | MARMORISTA/GRANITEIRO COM ENCARGOS COMPLEMENTARES | SEDI - SERVIÇOS DIVERSOS | H | 0.4190000 | 22.25 | 9.32 | | |
| Composição Auxiliar | 88316 | SINAPI | SERVENTE COM ENCARGOS COMPLEMENTARES | SEDI - SERVIÇOS DIVERSOS | H | 0.2090000 | 15.54 | 3.24 | | |
| Insumo | 00034747 | SINAPI | PEITORIL EM MÁRMORE, POLIDO, BRANCO COMUM, L= *15* CM, E= *2,0* CM, COM PINGADEIRA | Material | M | 1.0400000 | 85.01 | 88.41 | | |
| | | | | | MO sem LS => | 9.92 | LS => | 8.26 | MO com LS => | 18.18 |
| | | | | | Quant. => | 40.0000000 | Preço Total => | 4,617.20 | | |

| 6 | Código | Banco | Descrição | Tipo | Und | Quant. | Valor Unit | Total | | |
|---------------------|--------|--------|--|---|---------------------|-------------------|--------------------------|-----------------|--------------|-------|
| 6.1 | 90441 | SINAPI | FURO EM CONCRETO PARA DIÂMETROS MAIORES QUE 75 MM. AF_05/2015 | INHI - INSTALAÇÕES HIDROS SANITÁRIAS | UN | 1.0000000 | 107.48 | 107.48 | | |
| Composição Auxiliar | 5795 | SINAPI | MARTELETE OU ROMPEDOR PNEUMÁTICO MANUAL, 28 KG, COM SILENCIADOR - CHP DIURNO. AF_07/2016 | CHOR - CUSTOS HORÁRIOS DE MÁQUINAS E EQUIPAMENTOS | CHP | 0.7500000 | 24.85 | 18.63 | | |
| Composição Auxiliar | 5952 | SINAPI | MARTELETE OU ROMPEDOR PNEUMÁTICO MANUAL, 28 KG, COM SILENCIADOR - CHI DIURNO. AF_07/2016 | CHOR - CUSTOS HORÁRIOS DE MÁQUINAS E EQUIPAMENTOS | CHI | 1.6470000 | 23.35 | 38.45 | | |
| Composição Auxiliar | 88248 | SINAPI | AUXILIAR DE ENCANADOR OU BOMBEIRO HIDRÁULICO COM ENCARGOS COMPLEMENTARES | SEDI - SERVIÇOS DIVERSOS | H | 0.3750000 | 14.96 | 5.61 | | |
| Composição Auxiliar | 88267 | SINAPI | ENCANADOR OU BOMBEIRO HIDRÁULICO COM ENCARGOS COMPLEMENTARES | SEDI - SERVIÇOS DIVERSOS | H | 2.3970000 | 18.69 | 44.79 | | |
| | | | | | MO sem LS => | 40.20 | LS => | 33.46 | MO com LS => | 73.66 |
| | | | | | Quant. => | 20.0000000 | Preço Total => | 2.149.60 | | |

| 6.2 | Código | Banco | Descrição | Tipo | Und | Quant. | Valor Unit | Total | | |
|---------------------|--------|--------|---|--------------------------------------|---------------------|-----------|--------------------|--------------------------|--------------|-----------------|
| Composição | 91790 | SINAPI | (COMPOSIÇÃO REPRESENTATIVA) DO SERVIÇO DE INSTALAÇÃO DE TUBOS DE PVC, SÉRIE R, ÁGUA PLUVIAL, DN 100 MM (INSTALADO EM RAMAL DE ENCAMINHAMENTO, OU CONDUTORES VERTICAIS), INCLUSIVE CONEXÕES, CORTES E FIXAÇÕES, PARA PRÉDIOS. AF_10/2015 | INHI - INSTALAÇÕES HIDROS SANITÁRIAS | M | 1.0000000 | 46.47 | 46.47 | | |
| Composição Auxiliar | 89512 | SINAPI | TUBO PVC, SÉRIE R, ÁGUA PLUVIAL, DN 100 MM, FORNECIDO E INSTALADO EM RAMAL DE ENCAMINHAMENTO. AF_12/2014 | INHI - INSTALAÇÕES HIDROS SANITÁRIAS | M | 0.3684000 | 45.53 | 16.77 | | |
| Composição Auxiliar | 89578 | SINAPI | TUBO PVC, SÉRIE R, ÁGUA PLUVIAL, DN 100 MM, FORNECIDO E INSTALADO EM CONDUTORES VERTICAIS DE ÁGUAS PLUVIAIS. AF_12/2014 | INHI - INSTALAÇÕES HIDROS SANITÁRIAS | M | 0.6316000 | 28.82 | 18.20 | | |
| Composição Auxiliar | 89529 | SINAPI | JOELHO 90 GRAUS, PVC, SERIE R, ÁGUA PLUVIAL, DN 100 MM, JUNTA ELÁSTICA, FORNECIDO E INSTALADO EM RAMAL DE ENCAMINHAMENTO. AF_12/2014 | INHI - INSTALAÇÕES HIDROS SANITÁRIAS | UN | 0.0196000 | 28.30 | 0.55 | | |
| Composição Auxiliar | 89554 | SINAPI | LUVA SIMPLES, PVC, SERIE R, ÁGUA PLUVIAL, DN 100 MM, JUNTA ELÁSTICA, FORNECIDO E INSTALADO EM RAMAL DE ENCAMINHAMENTO. AF_12/2014 | INHI - INSTALAÇÕES HIDROS SANITÁRIAS | UN | 0.0348000 | 15.98 | 0.55 | | |
| Composição Auxiliar | 89559 | SINAPI | TÊ DE INSPEÇÃO, PVC, SERIE R, ÁGUA PLUVIAL, DN 100 MM, JUNTA ELÁSTICA, FORNECIDO E INSTALADO EM RAMAL DE ENCAMINHAMENTO. AF_12/2014 | INHI - INSTALAÇÕES HIDROS SANITÁRIAS | UN | 0.0043000 | 40.80 | 0.17 | | |
| Composição Auxiliar | 89699 | SINAPI | JUNÇÃO SIMPLES, PVC, SERIE R, ÁGUA PLUVIAL, DN 150 X 100 MM, JUNTA ELÁSTICA, FORNECIDO E INSTALADO EM CONDUTORES VERTICAIS DE ÁGUAS PLUVIAIS. AF_12/2014 | INHI - INSTALAÇÕES HIDROS SANITÁRIAS | UN | 0.0043000 | 124.23 | 0.53 | | |
| Composição Auxiliar | 89584 | SINAPI | JOELHO 90 GRAUS, PVC, SERIE R, ÁGUA PLUVIAL, DN 100 MM, JUNTA ELÁSTICA, FORNECIDO E INSTALADO EM CONDUTORES VERTICAIS DE ÁGUAS PLUVIAIS. AF_12/2014 | INHI - INSTALAÇÕES HIDROS SANITÁRIAS | UN | 0.0831000 | 26.95 | 2.23 | | |
| Composição Auxiliar | 89585 | SINAPI | JOELHO 45 GRAUS, PVC, SERIE R, ÁGUA PLUVIAL, DN 100 MM, JUNTA ELÁSTICA, FORNECIDO E INSTALADO EM CONDUTORES VERTICAIS DE ÁGUAS PLUVIAIS. AF_12/2014 | INHI - INSTALAÇÕES HIDROS SANITÁRIAS | UN | 0.0043000 | 21.70 | 0.09 | | |
| Composição Auxiliar | 89673 | SINAPI | REDUÇÃO EXCÊNTRICA, PVC, SERIE R, ÁGUA PLUVIAL, DN 100 X 75 MM, JUNTA ELÁSTICA, FORNECIDO E INSTALADO EM CONDUTORES VERTICAIS DE ÁGUAS PLUVIAIS. AF_12/2014 | INHI - INSTALAÇÕES HIDROS SANITÁRIAS | UN | 0.0074000 | 17.64 | 0.13 | | |
| Composição Auxiliar | 89690 | SINAPI | JUNÇÃO SIMPLES, PVC, SERIE R, ÁGUA PLUVIAL, DN 100 X 100 MM, JUNTA ELÁSTICA, FORNECIDO E INSTALADO EM CONDUTORES VERTICAIS DE ÁGUAS PLUVIAIS. AF_12/2014 | INHI - INSTALAÇÕES HIDROS SANITÁRIAS | UN | 0.0021000 | 49.22 | 0.10 | | |
| Composição Auxiliar | 89681 | SINAPI | REDUÇÃO EXCÊNTRICA, PVC, SERIE R, ÁGUA PLUVIAL, DN 150 X 100 MM, JUNTA ELÁSTICA, FORNECIDO E INSTALADO EM CONDUTORES VERTICAIS DE ÁGUAS PLUVIAIS. AF_12/2014 | INHI - INSTALAÇÕES HIDROS SANITÁRIAS | UN | 0.0367000 | 47.86 | 1.75 | | |
| Composição Auxiliar | 89675 | SINAPI | TÊ DE INSPEÇÃO, PVC, SERIE R, ÁGUA PLUVIAL, DN 100 MM, JUNTA ELÁSTICA, FORNECIDO E INSTALADO EM CONDUTORES VERTICAIS DE ÁGUAS PLUVIAIS. AF_12/2014 | INHI - INSTALAÇÕES HIDROS SANITÁRIAS | UN | 0.0184000 | 39.95 | 0.73 | | |
| Composição Auxiliar | 89669 | SINAPI | LUVA SIMPLES, PVC, SERIE R, ÁGUA PLUVIAL, DN 100 MM, JUNTA ELÁSTICA, FORNECIDO E INSTALADO EM CONDUTORES VERTICAIS DE ÁGUAS PLUVIAIS. AF_12/2014 | INHI - INSTALAÇÕES HIDROS SANITÁRIAS | UN | 0.0863000 | 15.13 | 1.30 | | |
| Composição Auxiliar | 90438 | SINAPI | FURO EM ALVENARIA PARA DIÂMETROS MAIORES QUE 75 MM. AF_05/2015 | INHI - INSTALAÇÕES HIDROS SANITÁRIAS | UN | 0.0566000 | 36.14 | 2.04 | | |
| Composição Auxiliar | 91187 | SINAPI | FIXAÇÃO DE TUBOS HORIZONTAIS DE PVC, CPVC OU COBRE DIÂMETROS MAIORES QUE 75 MM COM ABRAÇADEIRA METÁLICA FLEXÍVEL 18 MM, FIXADA DIRETAMENTE NA LAJE. AF_05/2015 | INHI - INSTALAÇÕES HIDROS SANITÁRIAS | M | 0.0178000 | 4.88 | 0.08 | | |
| Composição Auxiliar | 91192 | SINAPI | CHUMBAMENTO PONTUAL EM PASSAGEM DE TUBO COM DIÂMETRO MAIOR QUE 75 MM. AF_05/2015 | INHI - INSTALAÇÕES HIDROS SANITÁRIAS | UN | 0.0566000 | 4.56 | 0.25 | | |
| Composição Auxiliar | 90455 | SINAPI | PASSANTE TIPO TUBO DE DIÂMETRO MAIOR QUE 75 MM, FIXADO EM LAJE. AF_05/2015 | INHI - INSTALAÇÕES HIDROS SANITÁRIAS | UN | 0.2192000 | 4.59 | 1.00 | | |
| | | | | | MO sem LS => | 4.18 | LS => | 3.48 | MO com LS => | 7.66 |
| | | | | | Quant. => | | 120.0000000 | Preço Total => | | 5,576.40 |

| 6.3 | Código | Banco | Descrição | Tipo | Und | Quant. | Valor Unit | Total |
|---------------------|--------|--------|---|--------------------------------------|-----|-----------|------------|-------|
| Composição | 91791 | SINAPI | (COMPOSIÇÃO REPRESENTATIVA) DO SERVIÇO DE INSTALAÇÃO DE TUBOS DE PVC, SÉRIE R, ÁGUA PLUVIAL, DN 150 MM (INSTALADO EM CONDUTORES VERTICAIS), INCLUSIVE CONEXÕES, CORTES E FIXAÇÕES, PARA PRÉDIOS. AF_10/2015 | INHI - INSTALAÇÕES HIDROS SANITÁRIAS | M | 1.0000000 | 60.27 | 60.27 |
| Composição Auxiliar | 89580 | SINAPI | TUBO PVC, SÉRIE R, ÁGUA PLUVIAL, DN 150 MM, FORNECIDO E INSTALADO EM CONDUTORES VERTICAIS DE ÁGUAS PLUVIAIS. AF_12/2014 | INHI - INSTALAÇÕES HIDROS SANITÁRIAS | M | 1.0000000 | 56.60 | 56.60 |

| | | | | | | | | | | |
|---------------------|-------|--------|--|--------------------------------------|---------------------|-------------------|--------------------------|-----------------|--------------|------|
| Composição Auxiliar | 89677 | SINAPI | LUVA SIMPLES, PVC, SERIE R, AGUA PLUVIAL, DN 150 MM, JUNTA ELÁSTICA, FORNECIDO E INSTALADO EM CONDUTORES VERTICAIS DE ÁGUAS PLUVIAIS. AF_12/2014 | INHI - INSTALAÇÕES HIDROS SANITÁRIAS | UN | 0.0626000 | 43.23 | 2.70 | | |
| Composição Auxiliar | 89590 | SINAPI | JOELHO 90 GRAUS, PVC, SERIE R, ÁGUA PLUVIAL, DN 150 MM, JUNTA ELÁSTICA, FORNECIDO E INSTALADO EM CONDUTORES VERTICAIS DE ÁGUAS PLUVIAIS. AF_12/2014 | INHI - INSTALAÇÕES HIDROS SANITÁRIAS | UN | 0.0041000 | 84.49 | 0.34 | | |
| Composição Auxiliar | 89591 | SINAPI | JOELHO 45 GRAUS, PVC, SERIE R, ÁGUA PLUVIAL, DN 150 MM, JUNTA ELÁSTICA, FORNECIDO E INSTALADO EM CONDUTORES VERTICAIS DE ÁGUAS PLUVIAIS. AF_12/2014 | INHI - INSTALAÇÕES HIDROS SANITÁRIAS | UN | 0.0051000 | 69.43 | 0.35 | | |
| Composição Auxiliar | 90438 | SINAPI | FURO EM ALVENARIA PARA DIÂMETROS MAIORES QUE 75 MM. AF_05/2015 | INHI - INSTALAÇÕES HIDROS SANITÁRIAS | UN | 0.0021000 | 36.14 | 0.07 | | |
| Composição Auxiliar | 91187 | SINAPI | FIXAÇÃO DE TUBOS HORIZONTAIS DE PVC, CPVC OU COBRE DIÂMETROS MAIORES QUE 75 MM COM ABRAÇADEIRA METÁLICA FLEXÍVEL 18 MM, FIXADA DIRETAMENTE NA LAJE. AF_05/2015 | INHI - INSTALAÇÕES HIDROS SANITÁRIAS | M | 0.0443000 | 4.88 | 0.21 | | |
| | | | | | MO sem LS => | 2.32 | LS => | 1.93 | MO com LS => | 4.25 |
| | | | | | Quant. => | 64.0000000 | Preço Total => | 3,857.28 | | |

| 6.4 | Código | Banco | Descrição | Tipo | Und | Quant. | Valor Unit | Total | | |
|---------------------|------------------|---------|--|--------------------------------------|---------------------|-------------------|--------------------------|---------------|--------------|-------|
| Composição | TJAM/CONST - 501 | Próprio | RALO FOFO SEMIESFERICO, 100 MM, PARA LAJES/ CALHAS | ASTU - ASSENTAMENTO DE TUBOS E PECAS | UN | 1.0000000 | 43.11 | 43.11 | | |
| Composição Auxiliar | 88248 | SINAPI | AUXILIAR DE ENCANADOR OU BOMBEIRO HIDRÁULICO COM ENCARGOS COMPLEMENTARES | SEDI - SERVIÇOS DIVERSOS | H | 0.5000000 | 14.96 | 7.48 | | |
| Composição Auxiliar | 88267 | SINAPI | ENCANADOR OU BOMBEIRO HIDRÁULICO COM ENCARGOS COMPLEMENTARES | SEDI - SERVIÇOS DIVERSOS | H | 0.5000000 | 18.69 | 9.34 | | |
| Insumo | 00000122 | SINAPI | ADESIVO PLASTICO PARA PVC, FRASCO COM 850 GR | Material | UN | 0.0100000 | 57.54 | 0.57 | | |
| Insumo | 00011708 | SINAPI | RALO FOFO SEMIESFERICO, 100 MM, PARA LAJES/ CALHAS | Material | UN | 1.0000000 | 25.58 | 25.58 | | |
| Insumo | 00020083 | SINAPI | SOLUCAO LIMPADORA PARA PVC, FRASCO COM 1000 CM3 | Material | UN | 0.0030000 | 49.97 | 0.14 | | |
| | | | | | MO sem LS => | 5.95 | LS => | 4.96 | MO com LS => | 10.91 |
| | | | | | Quant. => | 18.0000000 | Preço Total => | 775.98 | | |

| 6.5 | Código | Banco | Descrição | Tipo | Und | Quant. | Valor Unit | Total | | |
|---------------------|----------|--------|---|--------------------------------------|---------------------|------------------|--------------------------|---------------|--------------|-------|
| Composição | 72285 | SINAPI | CAIXA DE AREIA 40X40X40CM EM ALVENARIA - EXECUÇÃO | INHI - INSTALAÇÕES HIDROS SANITÁRIAS | UN | 1.0000000 | 101.19 | 101.19 | | |
| Composição Auxiliar | 88316 | SINAPI | SERVENTE COM ENCARGOS COMPLEMENTARES | SEDI - SERVIÇOS DIVERSOS | H | 2.0700000 | 15.54 | 32.16 | | |
| Composição Auxiliar | 88309 | SINAPI | PEDREIRO COM ENCARGOS COMPLEMENTARES | SEDI - SERVIÇOS DIVERSOS | H | 0.9800000 | 19.03 | 18.64 | | |
| Insumo | 00000370 | SINAPI | AREIA MEDIA - POSTO JAZIDA/FORNECEDOR (RETIRADO NA JAZIDA, SEM TRANSPORTE) | Material | m³ | 0.1100000 | 75.00 | 8.25 | | |
| Insumo | 00007271 | SINAPI | BLOCO CERAMICO VAZADO PARA ALVENARIA DE VEDACAO, 8 FUROS, DE 9 X 19 X 19 CM (L X A X C) | Material | UN | 20.0000000 | 0.82 | 16.40 | | |
| Insumo | 00004721 | SINAPI | PEDRA BRITADA N. 1 (9,5 a 19 MM) POSTO PEDREIRA/FORNECEDOR, SEM FRETE | Material | m³ | 0.0310000 | 103.70 | 3.21 | | |
| Insumo | 00001382 | SINAPI | CIMENTO PORTLAND POZOLANICO CP IV- 32 | Material | 50KG | 0.4100000 | 54.97 | 22.53 | | |
| | | | | | MO sem LS => | 17.27 | LS => | 14.37 | MO com LS => | 31.64 |
| | | | | | Quant. => | 8.0000000 | Preço Total => | 809.52 | | |

| 6.6 | Código | Banco | Descrição | Tipo | Und | Quant. | Valor Unit | Total | | |
|---------------------|--------|--------|---|----------------------------|---------------------|-------------------|--------------------------|---------------|--------------|-------|
| Composição | 93358 | SINAPI | ESCAVAÇÃO MANUAL DE VALA COM PROFUNDIDADE MENOR OU IGUAL A 1,30 M. AF_02/2021 | MOVMT - MOVIMENTO DE TERRA | m³ | 1.0000000 | 61.47 | 61.47 | | |
| Composição Auxiliar | 88316 | SINAPI | SERVENTE COM ENCARGOS COMPLEMENTARES | SEDI - SERVIÇOS DIVERSOS | H | 3.9560000 | 15.54 | 61.47 | | |
| | | | | | MO sem LS => | 20.06 | LS => | 16.69 | MO com LS => | 36.75 |
| | | | | | Quant. => | 10.0000000 | Preço Total => | 614.70 | | |

| | | | | | | | | |
|----------|--|--|------------------------|--|--|--|--|-----------------|
| 7 | | | LOUÇAS E METAIS | | | | | 7,253.00 |
|----------|--|--|------------------------|--|--|--|--|-----------------|

| 7.1 | Código | Banco | Descrição | Tipo | Und | Quant. | Valor Unit | Total |
|---------------------|--------|--------|--|--------------------------------------|-----|-----------|------------|--------|
| Composição | 86932 | SINAPI | VASO SANITÁRIO SIFONADO COM CAIXA ACOPLADA LOUÇA BRANCA - PADRÃO MÉDIO, INCLUSO ENGATE FLEXÍVEL EM METAL CROMADO, 1/2 X 40CM - FORNECIMENTO E INSTALAÇÃO. AF_01/2020 | INHI - INSTALAÇÕES HIDROS SANITÁRIAS | UN | 1.0000000 | 387.06 | 387.06 |
| Composição Auxiliar | 86888 | SINAPI | VASO SANITÁRIO SIFONADO COM CAIXA ACOPLADA LOUÇA BRANCA - FORNECIMENTO E INSTALAÇÃO. AF_01/2020 | INHI - INSTALAÇÕES HIDROS SANITÁRIAS | UN | 1.0000000 | 346.52 | 346.52 |
| Composição Auxiliar | 86887 | SINAPI | ENGATE FLEXÍVEL EM INOX, 1/2 X 40CM - FORNECIMENTO E INSTALAÇÃO. AF_01/2020 | INHI - INSTALAÇÕES HIDROS SANITÁRIAS | UN | 1.0000000 | 40.54 | 40.54 |

| | | | | | |
|--------------|------|-----------|-----------|----------------|----------|
| MO sem LS => | 8.95 | LS => | 7.45 | MO com LS => | 16.40 |
| | | Quant. => | 4.0000000 | Preço Total => | 1,548.24 |

| 7.2 | Código | Banco | Descrição | Tipo | Und | Quant. | Valor Unit | Total | |
|---------------------|--------|--------|--|--------------------------------------|-------|-----------|------------|----------------|----------|
| Composição | 93396 | SINAPI | BANCADA GRANITO CINZA, 50 X 60 CM, INCL. CUBA DE EMBUTIR OVAL LOUÇA BRANCA 35 X 50 CM, VÁLVULA METAL CROMADO, SIFÃO FLEXÍVEL PVC, ENGATE 30 CM FLEXÍVEL PLÁSTICO E TORNEIRA CROMADA DE MESA, PADRÃO POPULAR - FORNEC. E INSTALAÇÃO. AF_01/2020 | INHI - INSTALAÇÕES HIDROS SANITÁRIAS | UN | 1.0000000 | 461.12 | 461.12 | |
| Composição Auxiliar | 86906 | SINAPI | TORNEIRA CROMADA DE MESA, 1/2" OU 3/4", PARA LAVATÓRIO, PADRÃO POPULAR - FORNECIMENTO E INSTALAÇÃO. AF_01/2020 | INHI - INSTALAÇÕES HIDROS SANITÁRIAS | UN | 1.0000000 | 41.06 | 41.06 | |
| Composição Auxiliar | 86895 | SINAPI | BANCADA DE GRANITO CINZA POLIDO, DE 0,50 X 0,60 M, PARA LAVATÓRIO - FORNECIMENTO E INSTALAÇÃO. AF_01/2020 | INHI - INSTALAÇÕES HIDROS SANITÁRIAS | UN | 1.0000000 | 275.57 | 275.57 | |
| Composição Auxiliar | 86937 | SINAPI | CUBA DE EMBUTIR OVAL EM LOUÇA BRANCA, 35 X 50CM OU EQUIVALENTE, INCLUSO VÁLVULA EM METAL CROMADO E SIFÃO FLEXÍVEL EM PVC - FORNECIMENTO E INSTALAÇÃO. AF_01/2020 | INHI - INSTALAÇÕES HIDROS SANITÁRIAS | UN | 1.0000000 | 137.78 | 137.78 | |
| Composição Auxiliar | 86884 | SINAPI | ENGATE FLEXÍVEL EM PLÁSTICO BRANCO, 1/2" X 30CM - FORNECIMENTO E INSTALAÇÃO. AF_01/2020 | INHI - INSTALAÇÕES HIDROS SANITÁRIAS | UN | 1.0000000 | 6.71 | 6.71 | |
| | | | | MO sem LS => | 34.63 | LS => | 28.81 | MO com LS => | 63.44 |
| | | | | | | Quant. => | 4.0000000 | Preço Total => | 1,844.48 |

| 7.3 | Código | Banco | Descrição | Tipo | Und | Quant. | Valor Unit | Total | |
|---------------------|----------|--------|---|--------------------------------------|------|-----------|------------|----------------|--------|
| Composição | 95544 | SINAPI | PAPELEIRA DE PAREDE EM METAL CROMADO SEM TAMPA, INCLUSO FIXAÇÃO. AF_01/2020 | INHI - INSTALAÇÕES HIDROS SANITÁRIAS | UN | 1.0000000 | 31.29 | 31.29 | |
| Composição Auxiliar | 88316 | SINAPI | SERVENTE COM ENCARGOS COMPLEMENTARES | SEDI - SERVIÇOS DIVERSOS | H | 0.0996000 | 15.54 | 1.54 | |
| Composição Auxiliar | 88267 | SINAPI | ENCANADOR OU BOMBEIRO HIDRÁULICO COM ENCARGOS COMPLEMENTARES | SEDI - SERVIÇOS DIVERSOS | H | 0.3162000 | 18.69 | 5.90 | |
| Insumo | 00011703 | SINAPI | PAPELEIRA DE PAREDE EM METAL CROMADO SEM TAMPA | Material | UN | 1.0000000 | 23.85 | 23.85 | |
| | | | | MO sem LS => | 2.71 | LS => | 2.25 | MO com LS => | 4.96 |
| | | | | | | Quant. => | 4.0000000 | Preço Total => | 125.16 |

| 7.4 | Código | Banco | Descrição | Tipo | Und | Quant. | Valor Unit | Total | |
|---------------------|----------|--------|---|--------------------------------------|------|-----------|------------|----------------|--------|
| Composição | 95547 | SINAPI | SABONETEIRA PLASTICA TIPO DISPENSER PARA SABONETE LIQUIDO COM RESERVATORIO 800 A 1500 ML, INCLUSO FIXAÇÃO. AF_01/2020 | INHI - INSTALAÇÕES HIDROS SANITÁRIAS | UN | 1.0000000 | 65.64 | 65.64 | |
| Composição Auxiliar | 88316 | SINAPI | SERVENTE COM ENCARGOS COMPLEMENTARES | SEDI - SERVIÇOS DIVERSOS | H | 0.0996000 | 15.54 | 1.54 | |
| Composição Auxiliar | 88267 | SINAPI | ENCANADOR OU BOMBEIRO HIDRÁULICO COM ENCARGOS COMPLEMENTARES | SEDI - SERVIÇOS DIVERSOS | H | 0.3162000 | 18.69 | 5.90 | |
| Insumo | 00011758 | SINAPI | SABONETEIRA PLASTICA TIPO DISPENSER PARA SABONETE LIQUIDO COM RESERVATORIO 800 A 1500 ML | Material | UN | 1.0000000 | 58.20 | 58.20 | |
| | | | | MO sem LS => | 2.71 | LS => | 2.25 | MO com LS => | 4.96 |
| | | | | | | Quant. => | 4.0000000 | Preço Total => | 262.56 |

| 7.5 | Código | Banco | Descrição | Tipo | Und | Quant. | Valor Unit | Total | |
|---------------------|----------|--------|---|------------------------------------|-------|-----------|------------|----------------|----------|
| Composição | 85005 | SINAPI | ESPELHO CRISTAL, ESPESSURA 4MM, COM PARAFUSOS DE FIXACAO, SEM MOLDURA | ESQV - ESQUADRIAS/FERRAGENS/VIDROS | m² | 1.0000000 | 665.65 | 665.65 | |
| Composição Auxiliar | 88316 | SINAPI | SERVENTE COM ENCARGOS COMPLEMENTARES | SEDI - SERVIÇOS DIVERSOS | H | 0.4000000 | 15.54 | 6.21 | |
| Composição Auxiliar | 88325 | SINAPI | VIDRACEIRO COM ENCARGOS COMPLEMENTARES | SEDI - SERVIÇOS DIVERSOS | H | 2.0000000 | 20.64 | 41.28 | |
| Insumo | 00011186 | SINAPI | ESPELHO CRISTAL E = 4 MM | Material | m² | 1.0000000 | 600.08 | 600.08 | |
| Insumo | 00000442 | SINAPI | PARAFUSO FRANCES M16 EM ACO GALVANIZADO, COMPRIMENTO = 45 MM, DIAMETRO = 16 MM, CABECA ABAULADA | Material | UN | 4.0000000 | 4.52 | 18.08 | |
| | | | | MO sem LS => | 17.61 | LS => | 14.66 | MO com LS => | 32.27 |
| | | | | | | Quant. => | 4.0000000 | Preço Total => | 2,662.60 |

| 7.6 | Código | Banco | Descrição | Tipo | Und | Quant. | Valor Unit | Total |
|---------------------|--------|--------|--|--------------------------------------|-----|-----------|------------|-------|
| Composição | 100849 | SINAPI | ASSENTO SANITÁRIO CONVENCIONAL - FORNECIMENTO E INSTALACAO. AF_01/2020 | INHI - INSTALAÇÕES HIDROS SANITÁRIAS | UN | 1.0000000 | 31.22 | 31.22 |
| Composição Auxiliar | 88316 | SINAPI | SERVENTE COM ENCARGOS COMPLEMENTARES | SEDI - SERVIÇOS DIVERSOS | H | 0.0484000 | 15.54 | 0.75 |
| Composição | 88267 | SINAPI | ENCANADOR OU BOMBEIRO HIDRÁULICO COM ENCARGOS | SEDI - SERVIÇOS DIVERSOS | H | 0.1536000 | 18.69 | 2.87 |

| | | | | | | | | | |
|----------|----------|--------|--|--------------|------|---------------------|------------------|--------------------------|---------------|
| Auxiliar | 00000377 | SINAPI | COMPLEMENTARES | | | | | | |
| Insumo | | | ASSENTO SANITARIO DE PLASTICO, TIPO CONVENCIONAL | Material | UN | 1.0000000 | 27.60 | 27.60 | |
| | | | | MO sem LS => | 1.31 | LS => | 1.09 | MO com LS => | 2.40 |
| | | | | | | Quant. => | 4.0000000 | Preço Total => | 124.88 |

| 7.7 | Código | Banco | Descrição | Tipo | Und | Quant. | Valor Unit | Total | |
|---------------------|----------|--------|--|--------------------------------------|-------|---------------------|------------------|--------------------------|---------------|
| Composição | 95546 | SINAPI | KIT DE ACESSORIOS PARA BANHEIRO EM METAL CROMADO, 5 PECAS, INCLUSO FIXAÇÃO. AF_01/2020 | INHI - INSTALAÇÕES HIDROS SANITÁRIAS | UN | 1.0000000 | 106.02 | 106.02 | |
| Composição Auxiliar | 88267 | SINAPI | ENCANADOR OU BOMBEIRO HIDRÁULICO COM ENCARGOS COMPLEMENTARES | SEDI - SERVIÇOS DIVERSOS | H | 1.8970000 | 18.69 | 35.45 | |
| Composição Auxiliar | 88316 | SINAPI | SERVENTE COM ENCARGOS COMPLEMENTARES | SEDI - SERVIÇOS DIVERSOS | H | 0.5977000 | 15.54 | 9.28 | |
| Insumo | 00039398 | SINAPI | KIT DE ACESSORIOS PARA BANHEIRO EM METAL CROMADO, 5 PECAS | Material | UN | 1.0000000 | 61.29 | 61.29 | |
| | | | | MO sem LS => | 16.26 | LS => | 13.53 | MO com LS => | 29.79 |
| | | | | | | Quant. => | 4.0000000 | Preço Total => | 424.08 |

| 7.8 | Código | Banco | Descrição | Tipo | Und | Quant. | Valor Unit | Total | |
|---------------------|------------------|---------|--|--------------------------------------|------|---------------------|------------------|--------------------------|---------------|
| Composição | TJAM/CONST - 489 | Próprio | TOALHEIRO PLASTICO TIPO DISPENSER PARA PAPEL TOALHA INTERFOLHADO | ASTU - ASSENTAMENTO DE TUBOS E PECAS | UN | 1.0000000 | 65.25 | 65.25 | |
| Composição Auxiliar | 88316 | SINAPI | SERVENTE COM ENCARGOS COMPLEMENTARES | SEDI - SERVIÇOS DIVERSOS | H | 0.3000000 | 15.54 | 4.66 | |
| Insumo | 00037401 | SINAPI | TOALHEIRO PLASTICO TIPO DISPENSER PARA PAPEL TOALHA INTERFOLHADO | Material | UN | 1.0000000 | 60.59 | 60.59 | |
| | | | | MO sem LS => | 1.52 | LS => | 1.26 | MO com LS => | 2.78 |
| | | | | | | Quant. => | 4.0000000 | Preço Total => | 261.00 |

| 8 | Código | Banco | Descrição | Tipo | Und | Quant. | Valor Unit | Total | |
|---------------------|----------|--------|---|--------------------------|------|---------------------|--------------------|--------------------------|-----------------|
| 8.1 | | | SERVIÇOS FINAIS | | | | | 1,560.00 | |
| Composição | 9537 | SINAPI | LIMPEZA FINAL DA OBRA | SEDI - SERVIÇOS DIVERSOS | m² | 1.0000000 | 2.40 | 2.40 | |
| Composição Auxiliar | 88316 | SINAPI | SERVENTE COM ENCARGOS COMPLEMENTARES | SEDI - SERVIÇOS DIVERSOS | H | 0.1400000 | 15.54 | 2.17 | |
| Insumo | 00000003 | SINAPI | ACIDO MURIATICO, DILUICAO 10% A 12% PARA USO EM LIMPEZA | Material | L | 0.0500000 | 4.66 | 0.23 | |
| | | | | MO sem LS => | 0.71 | LS => | 0.59 | MO com LS => | 1.30 |
| | | | | | | Quant. => | 650.0000000 | Preço Total => | 1,560.00 |

Total sem BDI 410,742.17
Total do BDI 116,445.40
Total Geral 527,187.57

Em 06 de outubro de 2021.



Documento assinado eletronicamente por **RICARDO CORREA DA COSTA**, Analista Judiciário, em 08/10/2021, às 11:44, conforme art. 1º, III, "b", da Lei 11.419/2006.

Documento assinado eletronicamente por **ROMMEL PINHEIRO AKEL**, Secretário(a), em 26/10/2021, às 14:54, conforme art. 1º, III, "b", da Lei 11.419/2006.



A autenticidade do documento pode ser conferida no site https://sei.tjam.jus.br/sei/controlador_externo.php?acao=documento_conferir&id_orgao_acesso_externo=0 informando o código verificador **0353447** e o código CRC **F3B12FC9**.



TRIBUNAL DE JUSTIÇA DO ESTADO DO AMAZONAS
Av. André Araújo, S/N - Bairro Aleixo - CEP 69060-000 - Manaus - AM - www.tjam.jus.br

ANEXO
ANEXO III - COMPOSIÇÃO DO BDI

- A planilha orçamentária fornecida deverá ser preenchida pelos licitantes com custos unitários de cada item de serviço;
- O BDI que incidirá sobre o somatório dos custos totais de cada item de serviço, deverá estar apresentado à parte, ao final da planilha, sendo ali necessariamente detalhada sua composição;
- Cada licitante deverá compor sua taxa de BDI com base na fórmula apresentada adiante, levando em conta que nessa taxa deverão estar considerados, além dos impostos, as despesas indiretas não explicitadas na planilha orçamentária, e o lucro.

OBRAS CONSTRUÇÃO DE EDIFÍCIOS
De acordo com o Acórdão 2622/2013 - TCU Critérios para Cálculo do BDI

| PARCELA DO BDI | 1 Quartil | 2 Quartil | 3 Quartil |
|-----------------------|-----------|-----------|-----------|
| Administração Central | 3,00% | 4,00% | 5,50% |
| Seguro e Garantia | 0,80% | 0,80% | 1,00% |
| Risco | 0,97% | 1,27% | 1,27% |
| Despesas Financeiras | 0,59% | 1,23% | 1,39% |
| Lucro | 6,16% | 7,40% | 8,96% |
| PIS,COFINS,ISS,CPRB | 10,15% | 10,15% | 10,15% |

| PLANILHA DE COMPOSIÇÃO ANALÍTICA DAS TAXAS DE BONIFICAÇÃO E DESPESAS INDIRETAS -BDI | | |
|---|--|---------------|
| ITEM | DISCRIMINAÇÃO | % |
| GRUPO A | | |
| | TOTAL | 5,27% |
| 1 | Riscos | 1,27% |
| 2 | Administração Central | 4,00% |
| GRUPO B | | |
| | TOTAL | 9,43% |
| 3 | Seguro e Garantia | 0,80% |
| 4 | Lucro Bruto | 7,40% |
| 5 | Despesas Financeiras | 1,23% |
| GRUPO C | | |
| | TOTAL | 10,15% |
| 6 | Tributos | |
| 6.1 | Pis | 0,65% |
| 6.2 | Cofins | 3,00% |
| 6.3 | ISS | 2,00% |
| 6.4 | CPRB | 4,50% |
| | FÓRMULA DO BDI | |
| | $BDI = \left[\frac{(1 + (AC + S + R + G)) \times (1 + DF) \times (1 + L)}{(1 - I)} \right] - 1$ | 28,35% |

* CPRB - Contribuição Previdenciária sobre a Receita Bruta - Conforme Lei 13.161/2015



Documento assinado eletronicamente por **RICARDO CORREA DA COSTA**, Analista Judiciário, em 08/10/2021, às 11:44, conforme art. 1º, III, "b", da Lei 11.419/2006.



Documento assinado eletronicamente por **ROMMEL PINHEIRO AKEL, Secretário(a)**, em 26/10/2021, às 14:54, conforme art. 1º, III, "b", da Lei 11.419/2006.



A autenticidade do documento pode ser conferida no site https://sei.tjam.jus.br/sei/controlador_externo.php?acao=documento_conferir&id_orgao_acesso_externo=0 informando o código verificador **0353463** e o código CRC **BB65FE88**.



TRIBUNAL DE JUSTIÇA DO ESTADO DO AMAZONAS
Av. André Araújo, S/N - Bairro Aleixo - CEP 69060-000 - Manaus - AM - www.tjam.jus.br

ANEXO
ANEXO IV

SINAPI — Cálculos e Parâmetros



Apêndice 4 - Encargos Sociais - Amazonas

AMAZONAS

VIGÊNCIA A PARTIR DE 10/2020

| ENCARGOS SOCIAIS SOBRE A MÃO DE OBRA | | | | | |
|--------------------------------------|-------------------------------------|-----------------|-----------------|-----------------|-----------------|
| CÓDIGO | DESCRIÇÃO | COM DESONERAÇÃO | | SEM DESONERAÇÃO | |
| | | HORISTA % | MENSALISTA % | HORISTA % | MENSALISTA % |
| GRUPO A | | | | | |
| A1 | INSS | 0,00% | 0,00% | 20,00% | 20,00% |
| A2 | SESI | 1,50% | 1,50% | 1,50% | 1,50% |
| A3 | SENAI | 1,00% | 1,00% | 1,00% | 1,00% |
| A4 | INCRA | 0,20% | 0,20% | 0,20% | 0,20% |
| A5 | SEBRAE | 0,60% | 0,60% | 0,60% | 0,60% |
| A6 | Salário Educação | 2,50% | 2,50% | 2,50% | 2,50% |
| A7 | Seguro Contra Acidentes de Trabalho | 3,00% | 3,00% | 3,00% | 3,00% |
| A8 | FGTS | 8,00% | 8,00% | 8,00% | 8,00% |
| A9 | SECONCI | 1,00% | 1,00% | 1,00% | 1,00% |
| A | Total | 17,80% | 17,80% | 37,80% | 37,80% |
| GRUPO B | | | | | |
| B1 | Repouso Semanal | | Não incide | 17,95% | Não incide |

| Remunerado | | | | | |
|-----------------------|--|---------------|---------------|----------------|---------------|
| B2 | Feriados | 4,01% | Não incide | 4,01% | Não incide |
| B3 | Auxílio - Enfermidade | 0,87% | 0,67% | 0,87% | 0,67% |
| B4 | 13º Salário | 10,82% | 8,33% | 10,82% | 8,33% |
| B5 | Licença Paternidade | 0,07% | 0,06% | 0,07% | 0,06% |
| B6 | Faltas Justificadas | 0,72% | 0,56% | 0,72% | 0,56% |
| B7 | Dias de Chuvas | 1,86% | Não incide | 1,86% | Não incide |
| B8 | Auxílio Acidente de Trabalho | 0,11% | 0,08% | 0,11% | 0,08% |
| B9 | Férias Gozadas | 8,20% | 6,31% | 8,20% | 6,31% |
| B10 | Salário Maternidade | 0,03% | 0,03% | 0,03% | 0,03% |
| B | Total | 44,64% | 16,04% | 44,64% | 16,04% |
| GRUPO C | | | | | |
| C1 | Aviso Prévio Indenizado | 4,32% | 3,33% | 4,32% | 3,33% |
| C2 | Aviso Prévio Trabalhado | 0,10% | 0,08% | 0,10% | 0,08% |
| C3 | Férias Indenizadas | 4,37% | 3,36% | 4,37% | 3,36% |
| C4 | Depósito Rescisão Sem Justa Causa | 3,32% | 2,56% | 3,32% | 2,56% |
| C5 | Indenização Adicional | 0,36% | 0,28% | 0,36% | 0,28% |
| C | Total | 12,47% | 9,61% | 12,47% | 9,61% |
| GRUPO D | | | | | |
| D1 | Reincidência de Grupo A sobre Grupo B | 7,95% | 2,86% | 16,87% | 6,06% |
| D2 | Reincidência de Grupo A sobre Aviso Prévio Trabalhado e Reincidência do FGTS sobre Aviso Prévio Indenizado | 0,36% | 0,28% | 0,38% | 0,30% |
| D | Total | 8,31% | 3,14% | 17,25% | 6,36% |
| TOTAL(A+B+C+D) | | 83,22% | 46,59% | 112,16% | 69,81% |

Fonte: Informação Dias de Chuva—
INMET



Documento assinado eletronicamente por **RICARDO CORREA DA COSTA, Analista Judiciário**, em 08/10/2021, às 11:44, conforme art. 1º, III, "b", da Lei 11.419/2006.



Documento assinado eletronicamente por **ROMMEL PINHEIRO AKEL, Secretário(a)**, em 26/10/2021, às 14:54, conforme art. 1º, III, "b", da Lei 11.419/2006.



A autenticidade do documento pode ser conferida no site https://sei.tjam.jus.br/sei/controlador_externo.php?acao=documento_conferir&id_orgao_acesso_externo=0 informando o código verificador **0353464** e o código CRC **42F21A05**.



TRIBUNAL DE JUSTIÇA DO ESTADO DO AMAZONAS
Av. André Araújo, S/N - Bairro Aleixo - CEP 69060-000 - Manaus - AM - www.tjam.jus.br

ANEXO

| ANEXO V | | Bancos | B.D.I. | Encargos Sociais |
|---------------------------------------|--|-----------------------------|---------------------|---|
| | Reforma Tribunal do Júri – Fórum Henocho Reis | SINAPI - 05/2021 - Amazonas | 28,35% | Desonerado: Horista: 83,22% Mensalista: 46,59% |
| Cronograma Físico e Financeiro | | | | |
| Item | Descrição | Total Por Etapa | 30 DIAS | 60 DIAS |
| 1 | ADMINISTRAÇÃO DA OBRA | 100,00% 38.996,92 | 42,94% 16.745,22 | 57,06% 22.251,70 |
| 2 | PLENÁRIO TRIBUNAL DO JURI | 100,00% 85.145,70 | 38,34% 32.644,60 | 61,66% 52.501,10 |
| 2.1 | PISO | 100,00% 68.768,10 | 40,00% 27.507,24 | 60,00% 41.260,86 |
| 2.2 | FORRO | 100,00% 12.843,40 | 40,00% 5.137,36 | 60,00% 7.706,04 |
| 2.3 | ACESSIBILIDADE | 100,00% 3.534,20 | | 100,00% 3.534,20 |
| 3 | SALAS AUXILIARES | 100,00% 39.861,38 | 34,60% 13.792,55 | 65,40% 26.068,83 |
| 3.1 | PISO | 100,00% 17.613,68 | 40,00% 7.045,47 | 60,00% 10.568,21 |
| 3.2 | FORRO | 100,00% 16.867,70 | 40,00% 6.747,08 | 60,00% 10.120,62 |
| 3.3 | PINTURA | 100,00% 5.380,00 | | 100,00% 5.380,00 |
| 4 | COBERTURA | 100,00% 166.412,90 | 50,00% 83.206,45 | 50,00% 83.206,45 |
| 5 | ESQUADRIAS | 100,00% 57.728,79 | 40,00% 23.091,52 | 60,00% 34.637,27 |
| 6 | ÁGUAS PLUVIAIS | 100,00% 13.783,48 | 50,00% 6.891,74 | 50,00% 6.891,74 |
| 7 | LOUÇAS E METAIS | 100,00% 7.253,00 | | 100,00% 7.253,00 |
| 8 | SERVIÇOS FINAIS | 100,00% 1.560,00 | | 100,00% 1.560,00 |
| Porcentagem Mensal (%) | | | 42,94% | 57,06% |
| Custo Mensal (R\$) | | | 176,372,08 | 234,370,09 |
| BDI Mensal (R\$) | | | 50,001,48 | 66,443,92 |
| Total Mensal (Custo + BDI) (R\$) | | | 226,373,56 | 300,814,01 |
| Total Acumulado (R\$) | | | 226,373,56 | 527,187,57 |
| Porcentagem Acumulada (%) | | | 42,94% | 100,00% |



Documento assinado eletronicamente por **RICARDO CORREA DA COSTA**, Analista Judiciário, em 08/10/2021, às 11:45, conforme art. 1º, III, "b", da Lei 11.419/2006.

Documento assinado eletronicamente por **ROMMEL PINHEIRO AKEL**, Secretário(a), em 26/10/2021, às 14:55, conforme art. 1º, III, "b", da Lei 11.419/2006.



A autenticidade do documento pode ser conferida no site https://sei.tjam.jus.br/sei/controlador_externo.php?acao=documento_conferir&id_orgao_acesso_externo=0 informando o código verificador **0353875** e o código CRC **08E47629**.



TRIBUNAL DE JUSTIÇA DO ESTADO DO AMAZONAS
 Av. André Araújo, S/N - Bairro Aleixo - CEP 69060-000 - Manaus - AM - www.tjam.jus.br

ANEXO

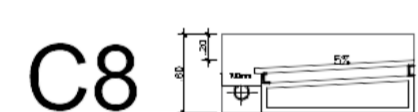
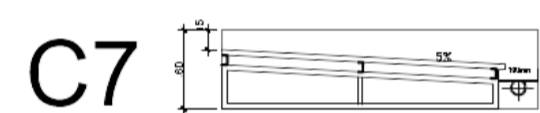
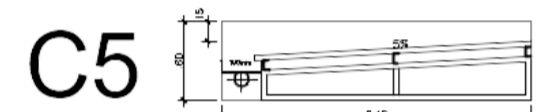
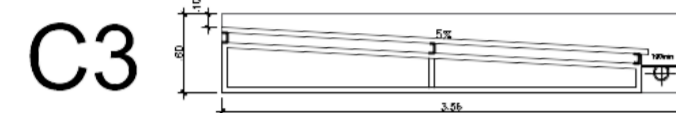
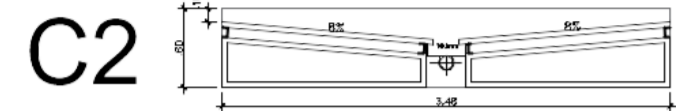

| TRELIÇAS | | | |
|----------|----------|-----------|-----------------------|
| QNT | L(m)/UND | L(m)TOTAL | Perfil udc 75x40x2,65 |
| C1 | x3,5 | 17,36m | 60,76m |
| C2 | x47 | 7,62m | 358,14m |
| C3 | x2 | 7,42m | 14,84m |
| C4 | x3 | 7,22m | 21,66m |
| C5 | x2,5 | 5,04m | 12,60m |
| C6 | x2 | 16,58m | 33,16m |
| C7 | x3 | 5,14m | 15,42m |
| C8 | x2 | 2,89m | 5,78m |
| TOTAL | | 522,36m | 1567,08kg |

| TERÇAS | |
|-----------|-----------------------|
| L(m)TOTAL | Perfil udc 75x40x2,65 |
| C1 | 73,05m |
| C2 | 580,67m |
| C3 | 10,11m |
| C4 | 22,50m |
| C5 | 18,75m |
| C6 | 30,99m |
| C7 | 18,30m |
| C8 | 9,80m |
| TOTAL | 764,17m |

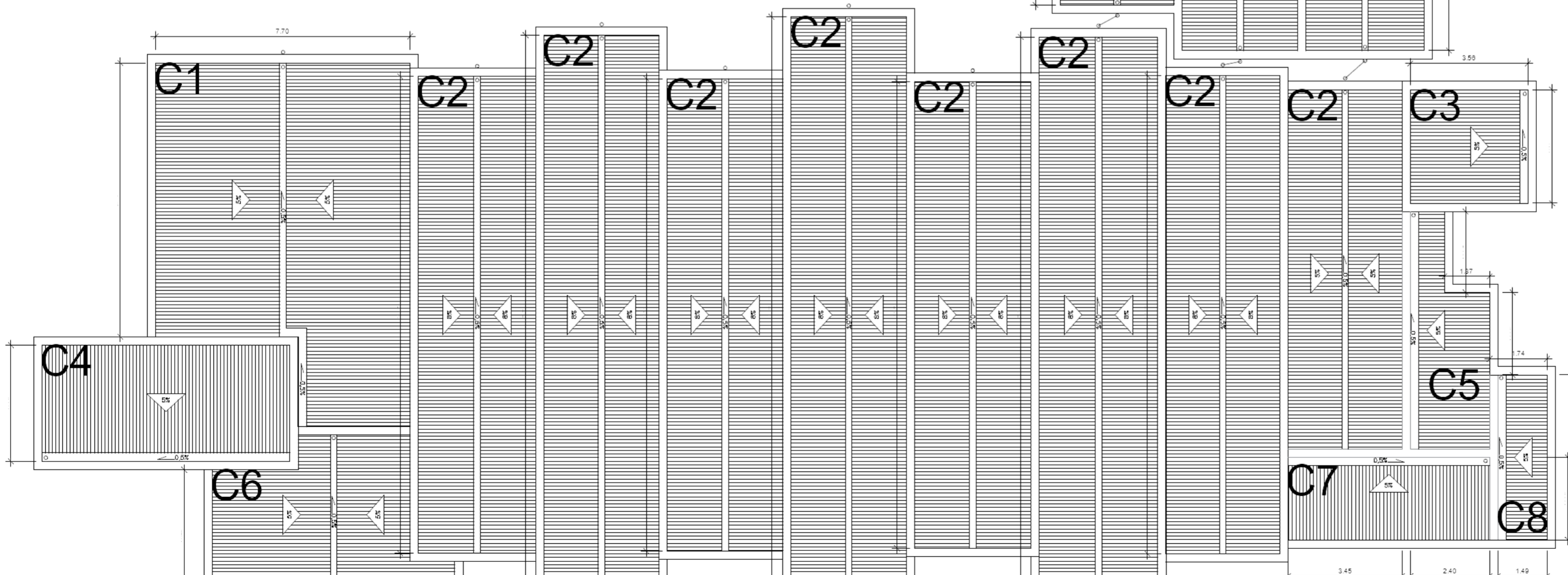
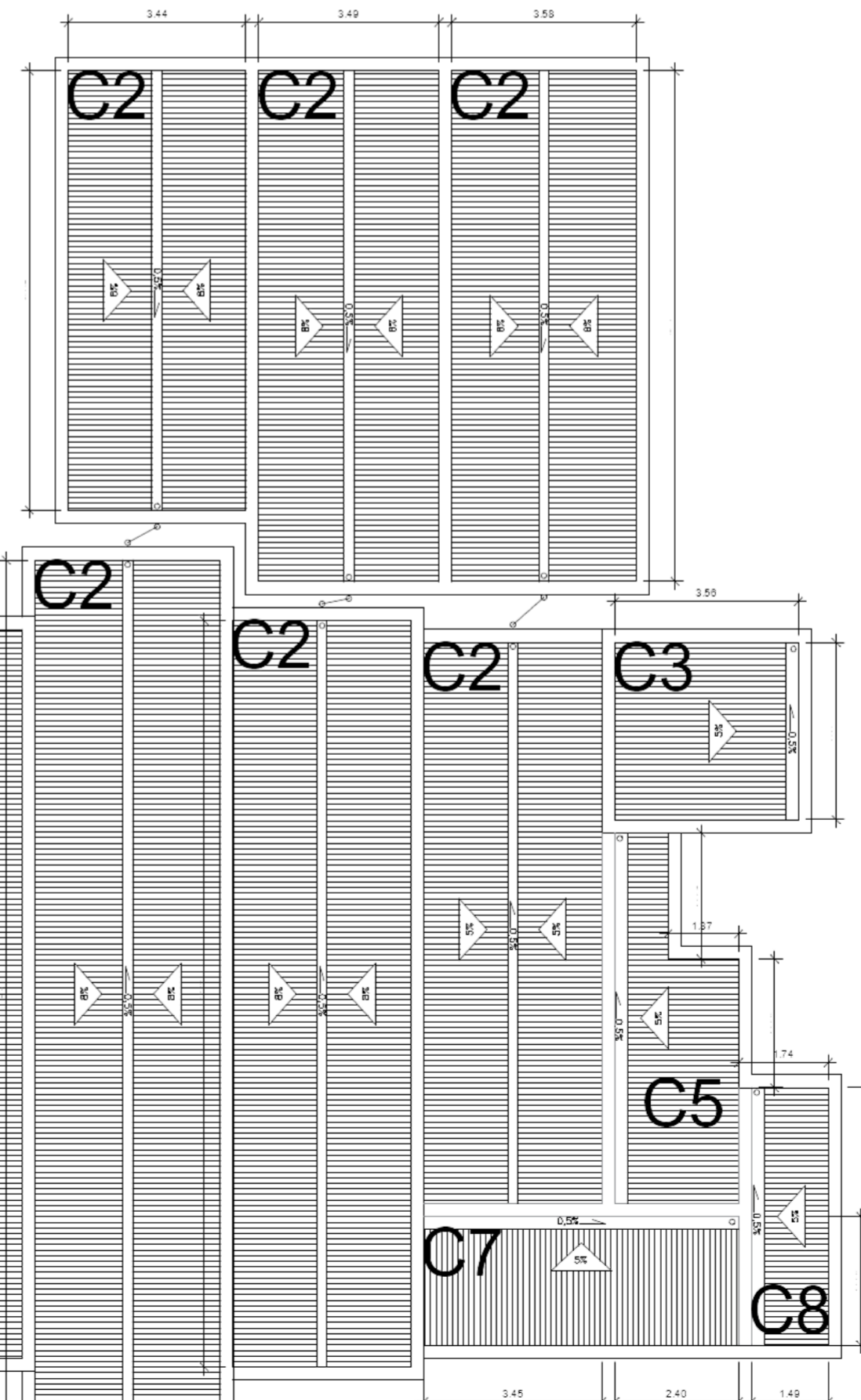

DESEMBARGADOR PRESIDENTE: DOMINGOS JORGE CHALLUB PEREIRA

AUTOR DO PROJETO: Matheus de Sousa Guimarães (0616764197AM)

RESPONSÁVEL TÉCNICO: Matheus de Sousa Guimarães (0616764197AM)

PROPRIETÁRIO:
FÓRUM MIN. HENOCH REIS

OBJETO:
ESTRUTURA DE COBERTA

TÍTULO:
REFORMA TRIBUNAL DO JURI

ENDEREÇO:
Av. Umberto Calderaro s/n - São Francisco, Manaus - AM

ASSUNTO:
Planta de Cobertura - Tribunal do Juri (Projeto Básico)

ESCALA: FORA DE ESCALA DATA: 07/2021 R.R.T. **COB-01/01**

DESENHO: LOTE: CADASTRO:



| REV | DESCRIÇÃO | DATA | DESENHO | APROVAÇÃO |
|-----|-----------|------|---------|-----------|
| 01 | | | | |
| 00 | | | | |
| 00 | | | | |
| | | | | |
| | | | | |
| | | | | |
| | | | | |
| | | | | |

DIREITOS AUTORAIS RESERVADOS



Documento assinado eletronicamente por **RICARDO CORREA DA COSTA**, **Analista Judiciário**, em 08/10/2021, às 11:45, conforme art. 1º, III, "b", da Lei 11.419/2006.



Documento assinado eletronicamente por **ROMMEL PINHEIRO AKEL**, **Secretário(a)**, em 26/10/2021, às 14:56, conforme art. 1º, III, "b", da Lei 11.419/2006.



A autenticidade do documento pode ser conferida no site https://sei.tjam.jus.br/sei/controlador_externo.php?acao=documento_conferir&id_orgao_acesso_externo=0 informando o código verificador **0353876** e o código CRC **86162680**.



TRIBUNAL DE JUSTIÇA DO ESTADO DO AMAZONAS
Av. André Araújo, S/N - Bairro Aleixo - CEP 69060-000 - Manaus - AM - www.tjam.jus.br

ANEXO

ANEXO VII

MEMORIAL DE CÁLCULO REFORMA TRIBUNAL DO JÚRI

COBERTURA METÁLICA

| Discriminação | Área total (m ²) | Taxa de Aço Treliças UDC75x40x2,65 (kg/m ²) | Taxa de Aço Terças UDC75x40x2,65 (kg/m ²) | Total Aço Treliças UDC75x40x2,65 (kg) | Total Aço Terças UDC75x40x2,65 (kg) |
|---------------|------------------------------|---|---|---------------------------------------|-------------------------------------|
| LAJES C1 | 74.00 | 2.46 | 2.96 | 182.28 | 219.15 |
| LAJES C2 | 520.00 | 2.07 | 3.35 | 1,074.42 | 1,742.01 |
| LAJES C3 | 13.00 | 3.42 | 2.33 | 44.52 | 30.33 |
| LAJES C4 | 27.00 | 2.41 | 2.50 | 64.98 | 67.50 |
| LAJES C5 | 15.00 | 2.52 | 3.75 | 37.80 | 56.25 |
| LAJES C6 | 28.00 | 3.55 | 3.32 | 99.48 | 92.97 |
| LAJES C7 | 15.00 | 3.08 | 3.66 | 46.26 | 54.90 |
| LAJES C8 | 8.00 | 2.17 | 3.68 | 17.34 | 29.40 |
| | 700.00 | | | 1,567.08 | 2,292.51 |

PESO TOTAL DE AÇO UDC 75X40X2,65 (kg)

3,859.59

| Discriminação | Área telhas (m ²) | Comprimento de Rufos (m) | Comprimento de Calhas (m) | Comprimento de Chapins (m) |
|---------------|-------------------------------|--------------------------|---------------------------|----------------------------|
| LAJES C1 | 71.00 | 37.00 | 12.00 | 41.84 |
| LAJES C2 | 490.00 | 381.00 | 153.00 | 197.57 |
| LAJES C3 | 12.00 | 11.00 | 4.00 | 30.59 |
| LAJES C4 | 25.00 | 15.00 | 8.00 | - |
| LAJES C5 | 13.00 | 13.00 | 7.00 | - |
| LAJES C6 | 27.00 | 23.00 | 5.00 | - |
| LAJES C7 | 15.00 | 11.00 | 6.00 | - |
| LAJES C8 | 7.00 | 9.00 | 5.00 | - |
| | 660.00 | 500.00 | 200.00 | 270.00 |

*C1,C4 e C6 agrupadas

*C3,C5,C7 e C8 agrupadas

ÁREA TOTAL DE TELHA E:0,5MM;H:40MM (m²)

660.00

COMPRIMENTO TOTAL DE RUFOS (m)

500.00

COMPRIMENTO TOTAL DE CALHAS (m)

200.00

COMPRIMENTO TOTAL DE CALHAS (m)

270.00

PISOS, FORROS E ESQUADRIAS

| Discriminação | Área total (m ²) |
|---------------|------------------------------|
|---------------|------------------------------|

| | |
|--|---------------|
| PISO VINÍLICO (AUDITÓRIO TRIBUNAL DO JURI) | 420.00 |
| | 420.00 |

| Discriminação | Área total (m ²) |
|--|------------------------------|
| LIMPEZA E POLIMENTO MECANIZADO EM PISO ALTA RESISTENCIA (HALL E LAVABOS) | 54.00 |
| LIMPEZA E POLIMENTO MECANIZADO EM PISO ALTA RESISTENCIA (SALA SECRETA E LAVABOS) | 60.00 |
| LIMPEZA E POLIMENTO MECANIZADO EM PISO ALTA RESISTENCIA (ÁREA DE REFEIÇÕES E COPA) | 96.00 |
| | 210.00 |

| Discriminação | Área total (m ²) |
|--|------------------------------|
| FORRO DE PVC LISO (HALL E LAVABOS) | 69.00 |
| FORRO DE PVC LISO (SALA SECRETA E LAVABOS) | 65.00 |
| FORRO DE PVC LISO (ÁREA DE REFEIÇÕES E COPA) | 96.00 |
| | 230.00 |

| Discriminação | Área total (m ²) |
|---|------------------------------|
| JANELA DE ALUMÍNIO TIPO MAXIM-AR (Auditório Júri) | 48.42 |
| JANELA DE ALUMÍNIO TIPO MAXIM-AR (Sala secreta e Refeições) | 11.26 |
| JANELA DE ALUMÍNIO TIPO MAXIM-AR (Hall) | 3.66 |
| JANELA DE ALUMÍNIO TIPO MAXIM-AR (Copa) | 1.13 |
| | 64.47 |

| Discriminação | Área total (m ²) |
|---|------------------------------|
| JANELA FIXA DE ALUMÍNIO PARA VIDRO (Auditório Júri) | 72.63 |
| JANELA FIXA DE ALUMÍNIO PARA VIDRO (Sala secreta e Refeições) | 16.89 |
| JANELA FIXA DE ALUMÍNIO PARA VIDRO (Hall) | 5.49 |
| JANELA FIXA DE ALUMÍNIO PARA VIDRO (Copa) | 1.69 |
| | 96.70 |

| | |
|---|---------------|
| ÁREA TOTAL DE PISO VINÍLICO (m²) | 420.00 |
| ÁREA TOTAL RESTAURAÇÃO DE PISO (m²) | 210.00 |
| ÁREA TOTAL DE FORRO PVC LISO (m²) | 230.00 |
| ÁREA TOTAL DE ESQUADRIA DE ALUMÍNIO E VIDRO MAXIM-AR (m²) | 64.47 |
| ÁREA TOTAL DE ESQUADRIA DE ALUMÍNIO E VIDRO FIXA (m²) | 96.70 |



Documento assinado eletronicamente por **RICARDO CORREA DA COSTA**, Analista Judiciário, em 08/10/2021, às 11:45, conforme art. 1º, III, "b", da Lei 11.419/2006.



Documento assinado eletronicamente por **ROMMEL PINHEIRO AKEL**, Secretário(a), em 26/10/2021, às 14:56, conforme art. 1º, III, "b", da Lei 11.419/2006.



A autenticidade do documento pode ser conferida no site https://sei.tjam.jus.br/sei/controlador_externo.php?acao=documento_conferir&id_orgao_acesso_externo=0 informando o código verificador **0353877** e o código CRC **0F05013E**.



TRIBUNAL DE JUSTIÇA DO ESTADO DO AMAZONAS
Av. André Araújo, S/N - Bairro Aleixo - CEP 69060-000 - Manaus - AM - www.tjam.jus.br

ANEXO

ANEXO VIII

MODELO DE DECLARAÇÃO DE VISTORIA

Declaro, em atendimento ao previsto no Edital de Pregão Eletrônico nº __/20__, que eu, _____, portador da Carteira de Identidade nº _____, inscrito no CPF/MF sob nº _____, representante da empresa _____, estabelecida no(a) _____, como seu(u) representante legal para os fins da presente declaração, compareci perante o representante do Tribunal de Justiça do Estado do Amazonas e vistoriei os locais onde serão executados os serviços objeto da licitação em apreço, tomando plena ciência das condições e grau de dificuldades existentes.

Manaus, ____ de _____ de 20__.

(Assinatura e carimbo)
Nome do Representante
Nome da Empresa
CNPJ/MF nº

Visto:

Representante do TJ/AM
(Nome completo e matrícula)

Observação: Emitir em papel que identifique a licitante.



Documento assinado eletronicamente por **RICARDO CORREA DA COSTA, Analista Judiciário**, em 08/10/2021, às 11:45, conforme art. 1º, III, "b", da Lei 11.419/2006.



Documento assinado eletronicamente por **ROMMEL PINHEIRO AKEL, Secretário(a)**, em 26/10/2021, às 14:57, conforme art. 1º, III, "b", da Lei 11.419/2006.

A autenticidade do documento pode ser conferida no site
https://sei.tjam.jus.br/sei/controlador_externo.php?acao=documento_conferir&id_orgao_acesso_externo=0 informando o código verificador **0353878** e o código CRC **A1580999**.



2021/000013280-00

0353878v2



TRIBUNAL DE JUSTIÇA DO ESTADO DO AMAZONAS
Av. André Araújo, S/N - Bairro Aleixo - CEP 69060-000 - Manaus - AM - www.tjam.jus.br

ANEXO

Página 1/1



Anotação de Responsabilidade Técnica - ART
Lei nº 6.496, de 7 de dezembro de 1977

CREA-AM

ART OBRA OU SERVIÇO
Nº AM20210268733

Conselho Regional de Engenharia e Agronomia do Amazonas

INICIAL

1. Responsável Técnico

MATHEUS DE SOUSA GUIMARAES

Título profissional: **ENGENHEIRO CIVIL**

RNP: **0616764197**

Registro: **0616764197AM**

2. Dados do Contrato

Contratante: **FUNJEAM**

CPF/CNPJ: **04.301.769/0001-09**

AVENIDA ANDRÉ ARAÚJO

Nº: **s/n**

Complemento: **Edifício Sede TJAM**

Bairro: **ALEIXO**

Cidade: **MANAUS**

UF: **AM**

CEP: **69060000**

Contrato: **2021/000013280-00**

Celebrado em: **27/07/2021**

Valor: **R\$ 1.000,00**

Tipo de contratante: **Pessoa Jurídica de Direito Público**

Ação Institucional: **Outros**

3. Dados da Obra/Serviço

AVENIDA JORNALISTA HUMBERTO CALDERARO FILHO

Nº: **S/N**

Complemento: **Anexo ao Fórum Henoch Reis (Tribunal do Júri)**

Bairro: **São Francisco**

Cidade: **MANAUS**

UF: **AM**

CEP: **69055700**

Data de Início: **04/10/2021**

Previsão de término: **31/12/2021**

Coordenadas Geográficas: **0, 0**

Finalidade: **Serviço Público**

Código: **Não Especificado**

Proprietário: **FUNJEAM**

CPF/CNPJ: **04.301.769/0001-09**

4. Atividade Técnica

1 - DIRETA

Quantidade

Unidade

29 - PROJETO E ORÇAMENTO > OBRAS E SERVIÇOS - CONSTRUÇÃO CIVIL > EDIFICAÇÕES > #4109 - COBERTURA COM TELHA METÁLICA

700,00

m²

38 - ORÇAMENTO > OBRAS E SERVIÇOS - CONSTRUÇÃO CIVIL > EDIFICAÇÕES > #1104 - REFORMA

700,00

m²

Após a conclusão das atividades técnicas o profissional deve proceder a baixa desta ART

5. Observações

Projeto básico (memorial de cálculo, projeto básico de cobertura e orçamento dos serviços) referente à reforma do Tribunal do Júri do TJAM.

6. Declarações

- Declaro que estou cumprindo as regras de acessibilidade previstas nas normas técnicas da ABNT, na legislação específica e no decreto n. 5296/2004.

- Cláusula Compromissória: Qualquer conflito ou litígio originado do presente contrato, bem como sua interpretação ou execução, será resolvido por arbitragem, de acordo com a Lei no. 9.307, de 23 de setembro de 1996, por meio do Centro de Mediação e Arbitragem - CMA vinculado ao Crea-AM, nos termos do respectivo regulamento de arbitragem que, expressamente, as partes declaram concordar.

7. Entidade de Classe

NENHUMA - NAO OPTANTE

8. Assinaturas

Declaro serem verdadeiras as informações acima

Matheus de Sousa Guimarães

MATHEUS DE SOUSA GUIMARAES - CPF: 056.631.683-89

Manaus, *27* de *Julho* de *2021*

Local

data

FUNJEAM - CNPJ: 04.301.769/0001-09

9. Informações

* A ART é válida somente quando quitada, mediante apresentação do comprovante do pagamento ou conferência no site do Crea.

O profissional declara serem verdadeiras as informações aqui prestadas, sobre as quais assume todas as responsabilidades, sob pena de incorrer nas sanções previstas no art. 299 do Código Penal Brasileiro e no art. 10º do Código de Ética Profissional instituído pela Resolução 1002/02 das Conduas Vedadas.

10. Valor

Valor da ART: **R\$ 88,78**

Registrada em: **27/07/2021**

Valor pago: **R\$ 88,78**

Nosso Número: **8304182326**

A autenticidade desta ART pode ser verificada em: <http://publico.crea-am.org.br/>, com a chave: Zd7Bx
Impresso em: 27/07/2021 às 12:40:08 por: , ip: 179.127.124.2

www.crea-am.org.br
Tel: (92) 2125-7120

faleconosco@crea-am.org.br
Fax: (92) 2125-7122



Documento assinado eletronicamente por **RICARDO CORREA DA COSTA, Analista Judiciário**, em 08/10/2021, às 11:45, conforme art. 1º, III, "b", da Lei 11.419/2006.



Documento assinado eletronicamente por **ROMMEL PINHEIRO AKEL, Secretário(a)**, em 26/10/2021, às 14:57, conforme art. 1º, III, "b", da Lei 11.419/2006.



A autenticidade do documento pode ser conferida no site https://sei.tjam.jus.br/sei/controlador_externo.php?acao=documento_conferir&id_orgao_acesso_externo=0 informando o código verificador **0353879** e o código CRC **7114D0C0**.