	<p>PODER JUDICIÁRIO          TRIBUNAL DE JUSTIÇA DO ESTADO DO AMAZONAS          COMISSÃO PERMANENTE DE LICITAÇÃO</p>
---	--

**EDITAL DA TOMADA DE PREÇOS Nº. 001/2021-TJAM**

<b>Objeto</b>	Contratação de empresa especializada em obras e serviços de engenharia para impermeabilização e tratamento de fissuras de laje externa do Bloco B no 2º pavimento do Edifício Arnoldo Péres, localizado na Av. André Araújo, S/N – Bairro Aleixo, CEP-69060-000 com fornecimento de materiais, peças, equipamentos, mão de obra e acessórios conforme especificado no Projeto Básico deste Edital.		
<b>Valor Total Estimado: R\$ 189.628,14 (cento e oitenta e nove mil, seiscentos e vinte e oito reais e quatorze centavos).</b>			
<u>Data de divulgação do Edital: 20/04/2021</u>			
<input type="checkbox"/> Divulgação do Pregão, mediante aviso publicado no Diário de Justiça Eletrônico e no sítio eletrônico: <a href="http://www.tjam.jus.br">www.tjam.jus.br</a> .			
<b>Data de abertura: 06/05/2021, às 09h00, na Comissão Permanente de Licitação (CPL), localizada no térreo do Centro Administrativo Des. José de Jesus Ferreira Lopes, situado na Av. André Araújo, s/nº, Aleixo, Manaus/Am. CEP: 69060-000.</b>			
<b>Licitação Exclusiva ME/EPP?</b> ( ) Sim ( X ) Não		<b>Há Itens Exclusivos ME/EPP e/ou Reserva de cota ME/EPP?</b> ( ) Sim ( X ) Não	
<b>Vistoria?</b> ( ) Obrigatória ( X ) Facultativa ( ) Não se aplica  Veja Apêndice N° 01 do Projeto Básico Telefone para contato: (092) 2129-6688 E-mail: <a href="mailto:engenharia@tjam.jus.br">engenharia@tjam.jus.br</a>		<b>Amostra/ Catálogo?</b> ( X ) Sim ( ) Não	
<b>Pedidos de esclarecimentos</b> Até 04/05/2021 às 14h00 por meio de protocolo administrativo ou pelo e-mail: <a href="mailto:cpl@tjam.jus.br">cpl@tjam.jus.br</a>		<b>Impugnação</b> Até 29/04/2021 às 14h00, qualquer cidadão, por meio de protocolo administrativo ou pelo e-mail: <a href="mailto:cpl@tjam.jus.br">cpl@tjam.jus.br</a>  Até 04/05/2021 às 14h00, em caso de licitante, por meio de protocolo administrativo ou pelo e-mail: <a href="mailto:cpl@tjam.jus.br">cpl@tjam.jus.br</a>	
<b>Informações Adicionais</b>			
1) E-mail <a href="mailto:cpl@tjam.jus.br">cpl@tjam.jus.br</a> ; 2) Setor de Protocolo Administrativo, localizado no térreo do Ed. Des. Arnoldo Peres, situado na Av. André Araújo, s/nº, Aleixo, Manaus/AM, CEP: 69060-000		<b>Endereço:</b> Av. André Araújo, s/nº, Aleixo Manaus/AM CEP: 69000-060	
Todas as referências de tempo contidas neste Edital observarão o horário de Manaus-AM.			



PODER JUDICIÁRIO  
 TRIBUNAL DE JUSTIÇA DO ESTADO DO AMAZONAS  
 COMISSÃO PERMANENTE DE LICITAÇÃO

O **Tribunal de Justiça do Estado do Amazonas**, através de sua Comissão Permanente de Licitação, designada através da Portaria nº. 1.441/2020-PTJ, de 06 de julho de 2020, comunica aos interessados que realizará licitação na modalidade **TOMADA DE PREÇOS**, do tipo **MENOR PREÇO GLOBAL** sob o regime de **empreitada por preço global**, conforme **Processo Administrativo nº. 2020/018756**, nos termos da Lei Federal nº. 8.666, de 21 de junho de 1993; da Lei Complementar Federal nº. 123, de 14 de dezembro de 2006; do Decreto do Estado do Amazonas nº. 28.182, de 18 de dezembro de 2008, e Resolução 025/2019 TJ-AM, no que couber; e das demais cláusulas e condições constantes neste Edital.

#### DA SESSÃO PÚBLICA DA TOMADA DE PREÇOS

**DIA: 06 de maio de 2021**

**HORÁRIO: 09h**

**LOCAL:** Comissão Permanente de Licitação (CPL), localizada no térreo do Centro Administrativo Des. José de Jesus Ferreira Lopes, situado na Av. André Araújo, s/nº, Aleixo, Manaus/Am. CEP: 69060-000.

#### CLÁUSULA PRIMEIRA DO OBJETO

1 – A presente licitação tem por objeto a contratação de empresa especializada em obras e serviços de engenharia para impermeabilização e tratamento de fissuras de laje externa do Bloco B no 2º pavimento do Edifício Arnoldo Péres, localizado na Av. André Araújo, S/N – Bairro Aleixo, CEP-69060-000 com fornecimento de materiais, peças, equipamentos, mão de obra e acessórios conforme especificado no Projeto Básico deste Edital.

#### CLÁUSULA SEGUNDA DA DOTAÇÃO ORÇAMENTÁRIA

2 – A despesa com a execução do objeto desta licitação é estimada em R\$ 189.628,14 (cento e oitenta e nove mil, seiscentos e vinte e oito reais e quatorze centavos), conforme Projeto Básico, e serão custeadas pelo orçamento do Poder Judiciário do Estado do Amazonas, Evento 200084, Unidade Orçamentária 04703, Programa de Trabalho 02061329114800011, Fonte de Recurso 04010000 e Natureza da Despesa 339039.

#### CLÁUSULA TERCEIRA DO PEDIDO DE ESCLARECIMENTOS E IMPUGNAÇÃO

3.1 – Os esclarecimentos relativos à licitação e às condições para atendimento das obrigações necessárias ao cumprimento do objeto deste Edital devem ser protocolados **até o segundo dia útil** que anteceder a abertura dos envelopes de habilitação em tomada de preços, ou pelo e-mail: [cpl@tjam.jus.br](mailto:cpl@tjam.jus.br), a encerrar em 04/05/2021, às 14h00 (horário Manaus/AM).

3.2 – **Qualquer cidadão** é parte legítima para **impugnar** Edital de licitação por irregularidade na aplicação da Lei de Licitações, devendo protocolar a impugnação em **até 05 (cinco) dias úteis** antes da data fixada para a abertura dos envelopes de habilitação, ou pelo e-mail: [cpl@tjam.jus.br](mailto:cpl@tjam.jus.br), a encerrar em 29/04/2021, às 14h00 (horário Manaus/AM), devendo a Administração julgar e responder à impugnação em até 03 (três) dias úteis, sem prejuízo da faculdade prevista no § 1º do art. 113 da Lei nº. 8.666/93.

3.3 – **Decairá do direito de impugnar** os termos deste Edital de licitação a Licitante que não o fizer, **até o segundo dia útil** que anteceder a abertura dos envelopes de habilitação em tomada de preços, a encerrar em 04/05/2021, às 14h00 (horário Manaus/AM), nos termos do § 2º do art. 41 da Lei nº. 8.666/93,



PODER JUDICIÁRIO  
 TRIBUNAL DE JUSTIÇA DO ESTADO DO AMAZONAS  
 COMISSÃO PERMANENTE DE LICITAÇÃO

3.4 – O Pedido de Esclarecimento ou Impugnação ao Edital de licitação deverá ser encaminhado através do Setor de Protocolo Administrativo, localizado no térreo do Ed. Des. Arnaldo Peres, situado na Av. André Araújo, s/nº, Aleixo, Manaus/AM, CEP: 69060-000; ou no endereço eletrônico [cpl@tjam.jus.br](mailto:cpl@tjam.jus.br)

3.5 – As respostas serão divulgadas mediante publicação de nota no endereço eletrônico [www.tjam.jus.br](http://www.tjam.jus.br)

#### CLÁUSULA QUARTA DAS CONDIÇÕES DE PARTICIPAÇÃO

4.1 – Poderão participar desta Tomada de Preços quaisquer interessados que, na fase inicial de habilitação preliminar, comprovem possuir os requisitos mínimos de qualificação exigidos neste Edital para execução de seu objeto.

4.2 – O cadastramento e a habilitação parcial da Licitante no Sistema de Cadastramento Unificado de Fornecedores – SICAF, de que tratam as IN 02/2010 e 03/2018 da Secretaria de Logística e Tecnologia da Informação – SLTI do Ministério do Planejamento, Orçamento e Gestão – MPOG, desde que não existam pendências cadastrais, é válido como parte dos requisitos de Habilitação.

4.3 – As empresas interessadas, em participar desta licitação, deverão apresentar, no dia, hora e local, fixados no preâmbulo deste instrumento:

- a) Declaração Conjunta de inexistência de impedimento legal para licitar ou contratar com **qualquer órgão** da Administração Pública e de cumprimento do disposto no inciso V do art. 27 da Lei Federal nº. 8.666/93 (Anexo II);
- b) Declaração de enquadramento como Microempresa – ME ou Empresa de Pequeno Porte – EPP (Anexo III), se for o caso;
- c) Declaração de Elaboração Independente de Proposta (Anexo IV);
- d) **Envelope 01** contendo caderno numerado com as documentações de habilitação jurídica, qualificação técnica, econômico-financeira, documentos referentes à regularidade fiscal e trabalhista e Declaração de Vistoria Técnica do local de execução dos serviços e entrega da obra, ou ainda, Declaração da Licitante de que conhece as condições locais para a execução dos serviços e entrega da obra;
- e) **Envelope 02** contendo caderno numerado com (a) proposta de preço, (b) planilha sintética dos serviços (Anexo I do Projeto Básico), (c) planilha analítica dos serviços (Anexo II do Projeto Básico), (d) planilha de composição da taxa BDI (Anexo IV do Projeto Básico), e (e) planilha de composição dos encargos sociais (Anexo V do Projeto Básico), para o objeto da licitação.

Obs.: Os envelopes 01 e 02 deverão estar devidamente fechados e identificados da forma a seguir:

<b>ENVELOPE 01 – HABILITAÇÃO</b>
Tomada de Preços nº. 001/2021 - TJAM
Razão Social da Empresa: _____
CNPJ/MF: _____
Data da abertura: ____/____/20XX

<b>ENVELOPE 02 – PROPOSTA DE PREÇO</b>
Tomada de Preços nº. 001/2021 - TJAM
Razão Social da Empresa: _____
CNPJ/MF: _____
Data da abertura: ____/____/20XX

4.4 – Na falta ou na apresentação dos documentados elencados acima em desacordo com esta Cláusula ou com os Modelos, será permitido, na sessão pública, à empresa Licitante presente ao certame, que elabore em manuscrito os documentos listados nas alíneas “a”, “b”, “c”.

O original deste documento é eletrônico e foi assinado digitalmente por DOMINGOS JORGE CHALUB PEREIRA. Para verificar a autenticidade desta cópia impressa, acesse o site <https://cpa.tjam.jus.br> atendimento e informe o processo TJJAM 2020/018756 e o código 2L9G6UP9.



PODER JUDICIÁRIO  
 TRIBUNAL DE JUSTIÇA DO ESTADO DO AMAZONAS  
 COMISSÃO PERMANENTE DE LICITAÇÃO

4.5 – Decorrido o horário supracitado para a abertura da licitação, a CPL, a seu exclusivo critério, poderá conceder tolerância de até **15 (quinze) minutos** para o início da sessão.

4.6 – **Não será permitida a subcontratação total ou parcial** do objeto desta licitação, ficando sob a inteira responsabilidade da Licitante contratado o cumprimento de todas as condições contratuais, atendendo aos requisitos técnicos e legais para esta finalidade.

4.7 – **Não poderá participar desta licitação:**

- a) empresa suspensa de participar de licitação e/ou impedida de contratar com **qualquer órgão** da Administração Pública, durante o prazo da sanção aplicada;
- b) empresa declarada inidônea para licitar ou contratar com a Administração Pública, enquanto perdurarem os motivos determinantes da punição ou até que seja promovida sua reabilitação, consoante art. 87, IV, da Lei 8.666/93;
- c) sociedade estrangeira não autorizada a funcionar no País;
- d) empresa que esteja em regime de falência, concordata ou recuperação judicial;
- e) sociedades integrantes de um mesmo grupo econômico, assim entendidas aquelas que tenham diretores, sócios ou representantes legais comuns, ou que utilizem recursos materiais, tecnológicos ou humanos em comum, exceto se demonstrado que não agem representando interesse econômico comum;
- f) empresas sob a forma de consórcio, nos termos da Informação nº. 009/2021 do Processo Administrativo nº. 018756/2020;
- g) quaisquer interessados que se enquadrem nas vedações previstas no artigo 9º da Lei nº 8.666, de 1993.

4.8 – É vedado que as empresas Licitantes apresentem o mesmo representante, para fins de Credenciamento ou Vistoria, nesta licitação, sob pena de comprometer o caráter competitivo deste certame.

#### CLÁUSULA QUINTA DA VISTORIA TÉCNICA

5.1 – A empresa Licitante **poderá** apresentar Declaração de Vistoria Técnica (Apêndice I do Projeto Básico) de que, por meio do seu representante conheceu o local de execução dos serviços e entrega da obra.

5.2 – A Vistoria Técnica deverá ser agendada junto à Divisão de Engenharia deste Poder, no horário de 9h as 13h, pelos telefones (92) 2129-6688 e (92) 3303-5247 e e-mail: engenharia@tjam.jus.br, e deverá observar as condições e prazos estabelecidos no Projeto Básico.

5.3 – A declaração da Licitante de que conhece as condições locais para a execução do serviço e entrega da obra supre a necessidade de vistoria técnica, em conformidade com o artigo 18 da Resolução nº. 114, de 20/04/10 do Conselho Nacional de Justiça (CNJ).

5.4 – Na falta ou na apresentação da Declaração de Vistoria em desacordo com esta Cláusula, será permitido, na sessão pública, à empresa Licitante presente ao certame, que elabore em manuscrito a “declaração de que conhece as condições locais para a execução dos serviços e entrega da obra”.

#### CLÁUSULA SEXTA DO CREDENCIAMENTO

6.1 – No dia, hora e local marcados para a licitação e na presença da CPL, os interessados ou seus representantes legais, **poderão** identificar-se e apresentar os documentos, conforme abaixo:

- a) cédula de Identidade ou outro documento equivalente com foto;
- b) ato constitutivo, estatuto ou contrato social em vigor, devidamente registrado, em se tratando de sociedades comerciais e, no caso de sociedades por ações, acompanhado de documento de eleição de



PODER JUDICIÁRIO  
 TRIBUNAL DE JUSTIÇA DO ESTADO DO AMAZONAS  
 COMISSÃO PERMANENTE DE LICITAÇÃO

seus administradores; no caso de empresa individual, o registro comercial; ou no caso de sociedades civis, inscrição do ato constitutivo acompanhada de prova de diretoria em exercício;

c) **NO CASO DE PROPRIETÁRIO, SÓCIO-ADMINISTRADOR, DIRIGENTE OU ASSEMBLADO DA EMPRESA PROPONENTE**, nas documentações referentes a alínea “b” deverão constar os poderes necessários para exercerem direitos e assumirem obrigações em decorrência de tal investidura. Se o representante for sócio não detentor de poderes para, isoladamente, formular propostas ou praticar atos de administração, os demais sócios participantes da administração, conforme dispuser o instrumento de constituição da empresa, deverão outorgar-lhes os poderes necessários;

d) **NO CASO DE REPRESENTANTE DA EMPRESA PROPONENTE**, é necessária a apresentação de original ou cópia autenticada por cartório competente de procuração ou documento que comprove os necessários poderes para praticar todos os atos pertinentes ao certame, em nome da empresa Licitante.

**6.1.1 – Os documentos, mencionados no item anterior, poderão ser apresentados em original, por qualquer processo de cópia autenticada por cartório competente ou por servidor da administração ou publicação em órgão da imprensa oficial.**

6.2 – O não-credenciamento **não impede** a participação de empresas Licitantes interessadas no certame, porém, impossibilitará seu representante de se manifestar e responder pela empresa, não podendo rubricar documentos, fazer observação ou interferir no desenvolvimento dos trabalhos.

**6.3 – Os documentos para credenciamento de que trata essa cláusula, deverão vir FORA DOS ENVELOPES de propostas de preço e de habilitação.**

6.4 – À empresa Licitante que participe do certame será permitido o credenciamento de apenas um representante legal sendo vedada a participação de qualquer pessoa representando mais de um Licitante, salvo na hipótese de que tais Licitantes não estejam concorrendo para os mesmos itens do certame.

6.5 – Caso o Contrato Social, Estatuto ou equivalente determine que mais de uma pessoa deva assinar a procuração para designar representante(s) da empresa, a falta de quaisquer uma delas invalida o documento para os fins deste procedimento licitatório.

6.6 – Na apresentação de representante legal sem a devida comprovação de seus poderes, a empresa Licitante não será credenciada para o certame, mas o representante poderá acompanhar o certame desde que não interfira de modo a perturbar ou impedir a realização dos trabalhos.

#### CLÁUSULA SÉTIMA DO ENVELOPE HABILITAÇÃO

7.1 – Este envelope, devidamente fechado e identificado, em páginas numeradas, conterà as documentações necessárias para fins de habilitação na presente licitação, em original ou cópia autenticada por cartório competente ou por servidor da administração ou publicação em órgão da imprensa oficial, relativa à:

##### **7.1.1 – Habilitação Jurídica:**

- a) cédula de identidade;
- b) registro comercial, no caso de empresa individual;
- c) ato constitutivo, estatuto ou contrato social em vigor, devidamente registrado, em se tratando de sociedades comerciais e, no caso de sociedades por ações, acompanhado de documentos de eleição de seus administradores. No caso de alterações, será admitido o estatuto ou o contrato social consolidado e aditivos posteriores, se houver;



PODER JUDICIÁRIO  
 TRIBUNAL DE JUSTIÇA DO ESTADO DO AMAZONAS  
 COMISSÃO PERMANENTE DE LICITAÇÃO

- d) inscrição do ato constitutivo, no caso de sociedades civis, acompanhada de prova de diretoria em exercício;
- e) decreto de autorização, em se tratando de empresa ou sociedade estrangeira em funcionamento no País, e ato de registro ou autorização para funcionamento expedido pelo órgão competente, quando a atividade assim o exigir;

7.1.1.1 – Caso já tenham sido apresentados no momento do credenciamento para esta licitação, os documentos relacionados nas alíneas “a”, “b”, “c”, “d” e “f” da cláusula anterior não precisarão constar no envelope de habilitação.

#### 7.1.2 – Regularidade Fiscal e Trabalhista:

- a) prova de inscrição no Cadastro Nacional de Pessoas Jurídicas do Ministério da Fazenda (CNPJ);
- b) prova de inscrição no cadastro de contribuintes estadual e/ou municipal, relativo à sede da Licitante, pertinente ao seu ramo de atividade e compatível com o objeto contratual;
- c) prova de regularidade para com a Fazenda Federal, Estadual e Municipal da sede da Licitante ou outra prova equivalente, na forma da lei;
- d) prova de regularidade relativa à Seguridade Social e ao Fundo de Garantia por Tempo de Serviço (FGTS), demonstrando situação regular no cumprimento dos encargos sociais instituídos por lei;
- e) prova de inexistência de débitos inadimplidos perante a Justiça do Trabalho, mediante a apresentação de certidão negativa.

#### 7.1.3 – Qualificação Técnica:

- a) Certidão de Registro de Pessoa Jurídica no Conselho Regional de Engenharia e Agronomia – CREA ou Conselho de Arquitetura e Urbanismo – CAU;
- b) Atestado de Capacidade Técnica Operacional da Empresa fornecido por pessoas jurídicas de direito público ou privado comprovando a aptidão da empresa quanto a execução de serviços de engenharia ou obras de construção civil pertinente e compatível com a monta da atividade objeto deste Projeto Básico em quantidades, padrões de qualidade e segurança operacional;
- b.1) Entendem-se como “compatíveis” volumes de serviços ou obras executados pela empresa que tenham a monta mínima de:
- b.1.1) Construção ou reforma em áreas de laje de cobertura com no mínimo 220 m<sup>2</sup> (duzentos e vinte metros quadrados);
- b.1.2) Impermeabilização com aplicação de membrana líquida em poliuretano com no mínimo 220 m<sup>2</sup> (duzentos e vinte metros quadrados).
- c) Comprovante de que possui em seu quadro funcional um Engenheiro Civil ou Arquiteto com Certidão de Acervo Técnico – CAT – registrado junto ao Conselho Regional de Engenharia e Agronomia – CREA ou Conselho de Arquitetura e Urbanismo – CAU, em que constem registros de execução de serviços engenharia ou obras de construção da mesma monta mínima indicada na alínea “b” (e seguintes).
- c.1) A comprovação do vínculo do profissional será feita com a apresentação de cópia da carteira de trabalho (CTPS) em que conste a licitante como contratante; do contrato social da licitante em que conste o profissional como sócio; do contrato de prestação de serviços previsto na legislação civil; ou, ainda, da declaração de contratação futura de profissional, desde que acompanhada de declaração de anuência do profissional;
- c.2) Os profissionais apresentados por ocasião das exigências da Cláusula 7.1.3. “c”, deverão participar, necessariamente, como responsáveis técnicos pela execução dos serviços contratados, sendo em casos excepcionais admitidas a substituição por profissionais de experiência equivalente ou superior durante a execução da obra.
- d) Declaração de Vistoria Técnica do local de execução dos serviços e entrega da obra, ou ainda, Declaração do licitante de que conhece as condições locais para a execução dos serviços e entrega da obra.

#### 7.1.4 – Qualificação Econômico-financeira:

- a) balanço patrimonial e demonstrações contábeis do exercício social do ano de 2019, já exigíveis e apresentados na forma da lei, que comprovem a boa situação financeira da empresa, vedada a sua substituição por balancetes ou balanços provisórios, podendo ser atualizados por índices oficiais quando encerrado há mais de 03 (três) meses da data da licitação, em que sejam nomeados os valores do ativo circulante (AC) e do passivo circulante (PC), de modo a extrair-se **Índice de Liquidez Corrente (ILC) superior a 1 (um)**, com o cumprimento das seguintes formalidades:



PODER JUDICIÁRIO  
 TRIBUNAL DE JUSTIÇA DO ESTADO DO AMAZONAS  
 COMISSÃO PERMANENTE DE LICITAÇÃO

- a.1) Indicação do número das páginas e números do livro onde estão inscritos o balanço patrimonial e a DRE (Demonstração do Resultado do Exercício) no Livro Diário. Além do acompanhamento do respectivo Termo de Abertura e Termo de Encerramento do mesmo;
- a.2) Assinatura do contador e do titular ou representante legal da empresa no balanço patrimonial e DRE (pode ser feita digitalmente);
- a.3) Prova de registro na Junta Comercial ou Cartório (devidamente carimbado, com etiqueta, chancela da Junta Comercial ou código de registro);
- a.4) Demonstração da escrituração Contábil/Fiscal/pessoal regular;
- a.5) Comprovante de habilitação do profissional, bem como sua situação regular perante o seu Conselho Regional de Contabilidade;
- b) certidão negativa de falência ou concordata expedida pelo distribuidor da sede da pessoa jurídica.

7.1.4.1 – As empresas que apresentarem **ILC igual ou menor do que 1 (um)**, quando de sua habilitação, em vista dos riscos para a administração, deverão comprovar **capital ou patrimônio líquido** no valor mínimo de 10% (dez por cento) do valor estimado da contratação, admitida a atualização, mediante índices oficiais, para a data de apresentação da proposta.

7.1.4.2 – As empresas com menos de um exercício financeiro devem cumprir a exigência da alínea “a”, mediante apresentação de Balanço de Abertura.

7.2 – Caso a empresa Licitante pretenda executar o objeto desta licitação por intermédio de outro estabelecimento da empresa (matriz ou filial), deverá apresentar, todos os documentos de regularidade fiscal em nome da empresa que executará o serviço.

7.2.1 – Estão dispensados da filial aqueles documentos que, pela própria natureza, comprovadamente, forem emitidos somente em nome da matriz.

7.3 – Os documentos exigidos neste Edital poderão ser apresentados em original, por qualquer processo de cópia autenticada por cartório competente ou por servidor da administração ou publicação em órgão da imprensa oficial e:

- a) serão aceitas somente cópias legíveis;
- b) não serão aceitos os documentos cujas datas estejam ilegíveis ou rasuradas;
- c) o Presidente da CPL reserva-se o direito de solicitar o original de qualquer documento, sempre que houver dúvida e/ou julgar necessário;
- d) a apresentação de cópias de documentos sem autenticações desacompanhadas do original implicará na inabilitação/desclassificação da Licitante.

7.4 – Os modelos anexados ao Edital servem apenas como orientação, não sendo motivo de impedimento, desclassificação ou inabilitação a apresentação de declarações que sejam elaboradas de forma diferente desde que contenham os elementos essenciais.

#### CLÁUSULA OITAVA DO ENVELOPE PROPOSTA DE PREÇO

8.1 – A empresa Licitante deverá apresentar: **(1) Proposta de Preço, (2) Planilha de Composição dos Encargos Sociais, (3) Planilha de Composição do BDI, (4) Planilha Sintética dos Serviços e (5) Planilha Analítica dos Serviços**, conforme o Formulário Proposta de Preço (Anexo I) e os Apêndices do Projeto Básico, em uma via devidamente numerada, datada e assinada, contendo seus dados cadastrais, bem como os preços unitários e totais.

8.1.1 – A Proposta de Preço deverá ser assinada pelo(s) representante(s) legal(is) da empresa;

8.1.2 – A Planilha de Composição dos Encargos Sociais, a Planilha de Composição do BDI, a Planilha Sintética dos Serviços e a Planilha Analítica dos Serviços deverão ser assinadas pelo(s) representante(s) legal(is) da empresa e pelo(s) engenheiro(s) responsável(is) pelas suas elaborações.



PODER JUDICIÁRIO  
 TRIBUNAL DE JUSTIÇA DO ESTADO DO AMAZONAS  
 COMISSÃO PERMANENTE DE LICITAÇÃO

8.1.3 – O(s) representante(s) legal(is) da empresa, para fim de assinatura da proposta e demais planilhas, deverá(ão) possuir os poder(es) para o feito, comprovados através da documentação apresentada na Habilitação Jurídica da empresa Licitante.

8.1.4 – O(s) engenheiro(s) responsável(is), por ocasião da assinatura das planilhas, deverão consignar nos referidos documentos o seu título profissional e número do registro no Conselho Profissional competente.

8.1.5 – A inobservância dos itens 7.1.1 a 7.1.4 poderá ser sanada, mediante convocação da CPL.

8.2 – Os preços unitários e totais deverão estar em moeda nacional (R\$), com apenas duas casas decimais após a vírgula, e em caso de divergência entre preços unitários e totais, prevalecerão os primeiros.

8.3 – Serão corrigidos automaticamente pelo Presidente da CPL quaisquer erros aritméticos e o preço global da proposta ou das planilhas, se necessário.

8.4 – Não é permitida a cotação de quantidade inferior àquela constante no Projeto Básico.

8.5 – O Envelope Proposta, devidamente fechado e identificado, deverá conter: **(1) Proposta de Preço, (2) Planilha de Composição dos Encargos Sociais e (3) Planilha de Composição do BDI**, de acordo com o Formulário Proposta de Preço (Anexo I); **(4) Planilha Sintética dos Serviços e (5) Planilha Analítica dos Serviços**, conforme Apêndices do Projeto Básico.

8.6 – As planilhas apresentadas serão examinadas para aferição quanto à exequibilidade da proposta ofertada, podendo ser ajustadas, se possível, para refletir corretamente os custos envolvidos na contratação, **desde que não haja majoração do preço proposto.**

8.7 – Se houver indícios de inexecuibilidade da proposta de preço, ou em caso da necessidade de esclarecimentos complementares, poderá ser efetuada **diligência**, na forma do § 3º do art. 43 da [Lei nº 8.666/93](#), para efeito de comprovação de sua exequibilidade.

8.8 – As propostas e as planilhas apresentadas que sejam manifestamente inexecuíveis ou que não estejam em conformidade com os requisitos estabelecidos neste Edital ou na legislação pertinente **serão desclassificadas.**

#### CLÁUSULA NONA – DOS CATÁLOGOS/FOLDER

9.1 – As empresas participantes da licitação deverão apresentar a discriminação dos produtos que farão parte do sistema de impermeabilização. Deverão ser apresentadas as características técnicas de cada um dos produtos discriminados, emitidas pelos respectivos fabricantes, através da apresentação de folder, catálogo ou outro documento que possa atestar a veracidade das características dos produtos a serem utilizados. As características técnicas deverão atender ao Memorial Descritivo, constante no Anexo III do Projeto Básico.

#### CLÁUSULA DÉCIMA – DOS PROCEDIMENTOS E JULGAMENTO

10.1 – A abertura da sessão pública desta licitação, conduzida pelo(a) Presidente da CPL, ocorrerá na data, hora e local indicados no preâmbulo deste Edital.

10.2 – Na primeira sessão, após o credenciamento, os envelopes “Habilitação” serão abertos, na presença dos interessados, pela Comissão Permanente de Licitação, que fará a conferência e dará vista da documentação, que deverá ser rubricada por todos os representantes legais dos Licitantes presentes.

10.3 – Na Etapa de Habilitação, a Comissão Permanente de Licitação apreciará os documentos de cada Licitante e divulgará o resultado dos habilitados e dos inabilitados.



PODER JUDICIÁRIO  
 TRIBUNAL DE JUSTIÇA DO ESTADO DO AMAZONAS  
 COMISSÃO PERMANENTE DE LICITAÇÃO

10.4 – Quando todos os Licitantes forem inabilitados, poderá ser fixado o prazo de **08 (oito) dias úteis** para apresentação de novos documentos, com a eliminação das causas apontadas no ato de inabilitação.

10.5 – Do resultado da Etapa de Habilitação cabe interposição de Recurso Administrativo, cuja intimação será feita mediante publicação no Diário da Justiça Eletrônico (DJE) e no site oficial do Tribunal de Justiça do Amazonas ([www.tjam.jus.br](http://www.tjam.jus.br)), salvo se presentes os prepostos dos Licitantes no ato em que foi adotada a decisão, quando poderá ser feita por comunicação direta aos interessados e lavrada em ata.

10.6 – O Recurso poderá ser impetrado no prazo de 05 (cinco) dias úteis a contar da intimação do ato ou da lavratura da ata.

10.7 – Ocorrendo a interposição de Recurso, o resultado da habilitação será divulgado no Diário da Justiça Eletrônico (DJE) e no site oficial do Tribunal de Justiça do Amazonas ([www.tjam.jus.br](http://www.tjam.jus.br)).

10.8 – Será realizada a abertura dos envelopes “Propostas de Preço” dos concorrentes habilitados, desde que transcorrido o prazo sem interposição de recurso, ou tenha havido desistência expressa, ou após o julgamento dos recursos interpostos.

10.9 – Abertos os envelopes “Propostas de Preço”, a Comissão Permanente de Licitação fará a conferência e dará vista da documentação, a qual deverá ser rubricada por todos os representantes legais dos Licitantes presentes.

10.10 – Após, será realizada a análise e o julgamento das propostas de acordo com as exigências estabelecidas no ato convocatório.

**10.11 – O(a) Presidente da CPL poderá solicitar a correção e/ou ajuste nas propostas de preço e planilhas apresentadas para que possam refletir corretamente os custos envolvidos na contratação, desde que não haja majoração do preço proposto, para fins de análise quanto a aceitabilidade do preço ofertado.**

10.12 – As propostas classificadas serão organizadas em ordem crescente de preço e dar-se-á a divulgação do resultado da Etapa de Classificação das Propostas.

10.13 – Se todas as propostas de preço forem desclassificadas, poderá ser fixado o prazo de **08 (oito) dias úteis** para apresentação de novas propostas, com a eliminação das causas apontadas no ato de desclassificação.

10.14 – Do resultado da Etapa de Classificação das Propostas cabe interposição de Recurso Administrativo, cuja intimação será feita mediante publicação no Diário da Justiça Eletrônico (DJE) e no site oficial do Tribunal de Justiça do Amazonas ([www.tjam.jus.br](http://www.tjam.jus.br)), salvo se presentes os prepostos dos Licitantes no ato em que foi adotada a decisão, quando poderá ser feita por comunicação direta aos interessados e lavrada em ata.

10.15 – Ocorrendo a interposição de Recurso, o resultado da classificação será divulgado no Diário da Justiça Eletrônico (DJE) e no site oficial do Tribunal de Justiça do Amazonas ([www.tjam.jus.br](http://www.tjam.jus.br)).

10.16 – É facultado, à Comissão Permanente de Licitação, a suspensão do certame para a realização de diligências ou consultas que se fizerem necessárias.

10.17 – Os documentos exigidos e apresentados para habilitação, obtidos através de *sítes*, poderão ter sua autenticidade verificada via internet, no momento da fase de habilitação.

10.18 – Os Licitantes que deixarem de apresentar quaisquer documentos exigidos para habilitação na presente licitação ou os apresentarem em desacordo com o estabelecido neste Edital ou com irregularidades, serão inabilitados, **salvo aqueles documentos que possam vir a ser emitidos via internet, a critério da CPL.**



PODER JUDICIÁRIO  
 TRIBUNAL DE JUSTIÇA DO ESTADO DO AMAZONAS  
 COMISSÃO PERMANENTE DE LICITAÇÃO

10.19 – O Tribunal de Justiça do Amazonas não se responsabiliza por problemas técnicos relativos a conectividade da rede mundial de computadores, internet, que venham a impossibilitar a aplicabilidade do disposto no item anterior.

10.20 – Os envelopes contendo as propostas das empresas inabilitadas ficarão à disposição destas pelo período de **10 (dez) dias úteis**, contados da assinatura do Termo de Contrato, após o que serão descartados pela Comissão Permanente de Licitação.

#### CLÁUSULA DÉCIMA PRIMEIRA – DO BENEFÍCIO ÀS MICROEMPRESAS, EMPRESAS DE PEQUENO PORTE E EQUIPARADAS

11.1 – Classificando-se em primeiro lugar empresa de grande ou médio porte e existindo proposta de microempresa, empresa de pequeno porte ou equiparada que seja igual ou **até 10% (dez por cento)** superior a proposta melhor classificada, proceder-se-á da seguinte forma:

11.1.1 – A microempresa, a empresa de pequeno porte ou a equiparada melhor classificada poderá, no prazo de **10 (dez) minutos**, apresentar proposta de preço inferior à da Licitante mais bem classificado e, se atendidas as exigências deste Edital, ser contratada.

11.1.2 – Não sendo contratada a microempresa, a empresa de pequeno porte ou a equiparada mais bem classificada, na forma do subitem anterior, e havendo outros Licitantes que se enquadram na condição prevista no item 11.1, estes serão convocados, na ordem classificatória, para o exercício do mesmo direito.

11.1.3 – O convocado que não apresentar proposta dentro do prazo de **10 (dez) minutos** decairá do direito previsto nos art. 44 e 45 da Lei Complementar nº 123/2006.

11.2 – Na hipótese de não contratação, nos termos previstos nos itens anteriores, o procedimento licitatório prossegue com os demais Licitantes.

11.3 – Havendo alguma restrição na comprovação da regularidade fiscal, será assegurado o prazo de **05 (cinco) dias úteis**, cujo termo inicial corresponderá ao momento em que o proponente for declarado o vencedor do certame, prorrogável por igual período, a critério da administração pública, para a regularização da documentação, pagamento ou parcelamento do débito e emissão de eventuais certidões negativas ou positivas com efeito de certidão negativa.

11.4 – A não-regularização da documentação, no prazo previsto no item anterior, implicará decadência do direito à contratação, sem prejuízo das sanções previstas no art. 81 da Lei nº 8.666, de 21 de junho de 1993 e neste Edital, sendo facultado à Administração convocar os Licitantes remanescentes, na ordem de classificação, para a assinatura do contrato, ou revogar a licitação.

11.5 – As sociedades cooperativas enquadradas na situação do art. 34 da Lei nº 11.488, de 15 de junho de 2007, equiparam-se às microempresas e empresas de pequeno porte, no que concerne ao disposto nos Capítulos V a X, na Seção IV do Capítulo XI, e no Capítulo XII da Lei Complementar nº. 123/2006.

#### CLÁUSULA DÉCIMA SEGUNDA DA ADJUDICAÇÃO E HOMOLOGAÇÃO

12.1 – A **adjudicação** do objeto desta Tomada de Preços, assim como a **homologação** desta licitação compete à **Presidência do Tribunal de Justiça do Amazonas**.

#### CLÁUSULA DÉCIMA TERCEIRA DO RECURSO



PODER JUDICIÁRIO  
 TRIBUNAL DE JUSTIÇA DO ESTADO DO AMAZONAS  
 COMISSÃO PERMANENTE DE LICITAÇÃO

13.1 – Aos atos praticados nesta licitação cabem Recurso Administrativo, no prazo de **05 (cinco) dias úteis**, a contar da intimação do ato ou da lavratura da ata. Interposto, o Recurso será comunicado aos demais Licitantes, que poderão impugná-lo no prazo de **5 (cinco) dias úteis**.

13.2 – Os recursos administrativos serão dirigidos à Presidência do Tribunal de Justiça do Amazonas, por intermédio da Comissão Permanente de Licitação, a qual poderá reconsiderar sua decisão, no prazo de **05 (cinco) dias úteis**, ou, nesse mesmo prazo, fazê-los subir, devidamente informado, devendo, neste caso, a decisão ser proferida dentro do prazo de **05 (cinco) dias úteis**, contado do recebimento do recurso.

13.3 – Os recursos interpostos quanto ao resultado de habilitação ou inabilitação de Licitantes e/ou julgamento de propostas terão efeito suspensivo, nos termos do § 2º do art. 109, da Lei Federal nº 8.666/93.

13.4 – A alegação de preço inexequível por parte de um dos Licitantes com relação à proposta de preços de outra Licitante deverá ser devidamente comprovada, sob pena de não reconhecimento do recurso interposto.

#### CLÁUSULA DÉCIMA QUARTA DO CONTRATO

14.1 – Será firmado o Contrato com a empresa vencedora, que terá suas cláusulas e condições reguladas pela Lei nº. 8.666/93, pela Lei Complementar nº.123/06, pelo Decreto do Estado do Amazonas nº. 28.182/08, no que couber, e pelas demais cláusulas e condições constantes neste Edital, no Projeto Básico e no Termo de Contrato.

14.2 – A Divisão de Contratos e Convênios deste Poder convocará a empresa Licitante para a assinatura do Termo de Contrato.

14.3 – É facultado à Administração, quando o convocado não assinar o Termo de Contrato ou não aceitar ou retirar o instrumento equivalente no prazo e condições estabelecidos, convocar as Licitantes remanescentes, na ordem de classificação, para fazê-lo em igual prazo e nas mesmas condições propostas pelo primeiro classificado, inclusive quanto aos preços atualizados de conformidade com o ato convocatório, ou revogar a licitação independentemente das cominações previstas neste Edital e no art. 81 da Lei nº. 8.666/93.

#### CLÁUSULA DÉCIMA QUINTA DA GARANTIA CONTRATUAL

15.1 – Será exigida a prestação de garantia, quando da celebração do Termo de Contrato, no importe de **5% (cinco por cento) do valor total do contrato**, conforme condições e prazos definidos na Cláusula Décima Sétima da Minuta de Contrato.

#### CLÁUSULA DÉCIMA SEXTA DO PRAZO E CONDIÇÕES DA PRESTAÇÃO DE SERVIÇOS

16.1 – O objeto desta licitação deverá ser executado de acordo com as especificações, condições e nos prazos definidos no Projeto Básico, no Termo de Contrato e demais documentos que integram este Edital.

16.2 – As despesas com seguros, transporte, fretes, tributos, encargos trabalhistas e previdenciários e demais despesas envolvidas na prestação do serviço correrão por conta da(s) empresa(s) contratada(s).

16.3 – Caso a Licitante vencedor não preste o serviço nas condições estabelecidas neste Edital, deverá a Divisão de Engenharia deste Poder comunicar de forma oficial e imediata à Presidência do Tribunal de Justiça do Amazonas para as providências cabíveis.

#### CLÁUSULA DÉCIMA SÉTIMA DA ORDEM DE SERVIÇO E PRAZO DE EXECUÇÃO



PODER JUDICIÁRIO  
 TRIBUNAL DE JUSTIÇA DO ESTADO DO AMAZONAS  
 COMISSÃO PERMANENTE DE LICITAÇÃO

17.1 – A empresa contratada não poderá, em hipótese nenhuma, iniciar os serviços contratados sem prévia emissão, pela Divisão de Engenharia do TJAM, da correspondente Ordem de Serviço.

17.2 – O prazo de execução dos serviços será de **02 (dois) meses corridos**, contados da data de expedição, pelo Contratante, da Ordem de Serviço, conforme Cláusula Oitava da Minuta de Contrato e item 17 do Projeto Básico.

#### CLÁUSULA DÉCIMA OITAVA DAS OBRIGAÇÕES DO CONTRATANTE E DA CONTRATADA

18.1 – **Caberá ao Tribunal de Justiça do Amazonas**, sem prejuízo das demais obrigações e responsabilidades constantes neste Edital, no Projeto Básico e no Termo de Contrato:

- a) cumprir todos os compromissos financeiros assumidos com a contratada, efetuando os pagamentos de acordo com o estabelecido neste instrumento convocatório;
- b) permitir o acesso de funcionários da Licitante vencedor, devidamente credenciados, às dependências do Tribunal de Justiça do Amazonas para a execução do objeto desta licitação;
- c) prestar as informações e os esclarecimentos atinentes a execução do objeto desta licitação que venham a ser solicitados pelos funcionários da Licitante vencedor;
- d) fiscalizar e acompanhar a execução do objeto desta licitação;
- e) comunicar qualquer irregularidade encontrada na execução do objeto desta licitação.

18.2 – **Caberá à empresa Licitante vencedora**, sem prejuízo das demais obrigações e responsabilidades constantes neste Edital, no Projeto Básico e no Termo de Contrato:

- a) executar o objeto desta licitação de acordo com as especificações e/ou condições constantes neste Edital, no Projeto Básico e no Termo de Contrato;
- b) manter preposto para representá-lo durante a execução do Contrato, desde que aceitos pela Contratante;
- c) responder, em relação aos seus empregados, por todas as despesas decorrentes da execução do objeto desta licitação, tais como: salários, seguros de acidentes, taxas, impostos e contribuições, indenizações, vales refeição, vales transporte e outras que por ventura sejam estabelecidas em convenções ou acordos coletivos, bem como as criadas e exigidas pelo Poder Público;
- d) ser responsável pelos danos causados ao Tribunal de Justiça do Amazonas ou a terceiros, decorrentes de sua culpa ou dolo quando da execução do objeto desta licitação, não excluindo ou reduzindo essa responsabilidade em virtude da fiscalização ou do acompanhamento pela Contratada;
- e) solicitar a repactuação do contrato sempre que houver variação do equilíbrio econômico-financeiro, oferecendo para tanto os elementos e justificativas que fundamentem o pedido;
- f) comunicar por escrito ao Tribunal de Justiça do Amazonas qualquer anormalidade na execução do objeto desta licitação;
- g) observar as normas legais de segurança a que está sujeita a execução do objeto desta licitação;
- h) manter, durante toda a execução do contrato, em compatibilidade com obrigações assumidas, todas as condições de habilitação e qualificação exigidas nesta licitação.

#### CLÁUSULA DÉCIMA NONA DAS OBRIGAÇÕES SOCIAIS, COMERCIAIS E FISCAIS

19 – À empresa Licitante vencedora caberá, ainda:

- a) assumir a responsabilidade por todos os encargos previdenciários e obrigações sociais previstos na legislação social e trabalhista em vigor, obrigando-se a saldá-los na época própria, vez que os seus empregados não manterão nenhum vínculo empregatício com o Tribunal de Justiça do Amazonas;
- b) assumir, também, a responsabilidade por todas as providências e obrigações estabelecidas na legislação específica de acidentes de trabalho, quando, em ocorrência da espécie, forem vítimas os seus empregados durante a execução do objeto desta licitação, ainda que acontecidos nas dependências do Tribunal de Justiça do Amazonas;
- c) assumir todos os encargos de demanda trabalhista, cível ou penal, relacionados a esse processo licitatório e respectivo contrato;



PODER JUDICIÁRIO  
 TRIBUNAL DE JUSTIÇA DO ESTADO DO AMAZONAS  
 COMISSÃO PERMANENTE DE LICITAÇÃO

d) assumir, ainda, a responsabilidade pelos encargos fiscais e comerciais resultantes da adjudicação desta licitação.

#### CLÁUSULA VIGÉSIMA DO PAGAMENTO

20 – O pagamento do futuro contrato observará as condições e prazos definidos na Cláusula Décima Quarta da Minuta de Contrato.

#### CLÁUSULA VIGÉSIMA PRIMEIRA DA RESCISÃO DO CONTRATO

21.1 – A rescisão do contrato poderá ser:

- I – determinada por ato unilateral e escrito da Administração, nos casos enumerados nos incisos I a XII e XVII do art. 78 da Lei 8.666/93;
- II – amigável, por acordo entre as partes, reduzida a termo no processo da licitação, desde que haja conveniência para a Administração;
- III – judicial, nos termos da legislação.

21.2 – A rescisão administrativa ou amigável deverá ser precedida de autorização escrita e fundamentada da autoridade competente.

21.3 – A rescisão contratual relativa à execução do objeto observará o disposto na Cláusula Vigésima Terceira da Minuta de Contrato.

#### CLÁUSULA VIGÉSIMA SEGUNDA DAS SANÇÕES

22.1 – A inexecução total ou parcial do contrato enseja a sua rescisão, com as consequências contratuais e as previstas em lei ou regulamento.

22.2 – Constituem motivo para rescisão do contrato:

- I – o não cumprimento de cláusulas contratuais, especificações, projetos ou prazos;
- II – o cumprimento irregular de cláusulas contratuais, especificações, projetos e prazos;
- III – a lentidão do seu cumprimento, levando a Administração a comprovar a impossibilidade da conclusão da obra, do serviço ou do fornecimento, nos prazos estipulados;
- IV – o atraso injustificado no início da obra, serviço ou fornecimento;
- V – a paralisação da obra, do serviço ou do fornecimento, sem justa causa e prévia comunicação à Administração;
- VI – o desatendimento das determinações regulares da autoridade designada para acompanhar e fiscalizar a sua execução, assim como as de seus superiores;
- VII – o cometimento reiterado de faltas na sua execução, anotadas na forma do §1º do art. 67 da Lei nº. 8.666/93;
- VIII – a decretação de falência ou a instauração de insolvência civil;
- IX – a dissolução da sociedade ou o falecimento do contratado;
- X – a alteração social ou a modificação da finalidade ou da estrutura da empresa, que prejudique a execução do contrato;
- XI – razões de interesse público, de alta relevância e amplo conhecimento, justificadas e determinadas pela máxima autoridade da esfera administrativa a que está subordinado o contratante e exaradas no processo administrativo a que se refere o contrato;
- XII – a supressão, por parte da Administração, de obras, serviços ou compras, acarretando modificação do valor inicial do contrato além do limite permitido no §1º do art. 65 da Lei nº. 8.666/93;
- XIII – a suspensão de sua execução, por ordem escrita da Administração, por prazo superior a 120 (cento e vinte) dias, salvo em caso de calamidade pública, grave perturbação da ordem interna ou guerra, ou ainda por repetidas suspensões que totalizem o mesmo prazo, independentemente do pagamento obrigatório de indenizações pelas sucessivas e contratualmente imprevistas desmobilizações e mobilizações e outras



PODER JUDICIÁRIO  
 TRIBUNAL DE JUSTIÇA DO ESTADO DO AMAZONAS  
 COMISSÃO PERMANENTE DE LICITAÇÃO

previstas, assegurado ao contratado, nesses casos, o direito de optar pela suspensão do cumprimento das obrigações assumidas até que seja normalizada a situação;

XIV – o atraso superior a 90 (noventa) dias dos pagamentos devidos pela Administração decorrentes de obras, serviços ou fornecimento, ou parcelas destes, já recebidos ou executados, salvo em caso de calamidade pública, grave perturbação da ordem interna ou guerra, assegurado ao contratado o direito de optar pela suspensão do cumprimento de suas obrigações até que seja normalizada a situação;

XV – a não liberação, por parte da Administração, de área, local ou objeto para execução de obra, serviço ou fornecimento, nos prazos contratuais, bem como das fontes de materiais naturais especificadas no projeto;

XVI – a ocorrência de caso fortuito ou de força maior, regularmente comprovada, impeditiva da execução do contrato.

XVII – descumprimento do disposto no inciso V do art. 27, da Lei nº. 8.666/93, sem prejuízo das sanções penais cabíveis.

22.2.1 – Os casos de rescisão contratual serão formalmente motivados nos autos do processo, assegurado o contraditório e a ampla defesa.

22.3 – O atraso injustificado na execução do contrato sujeitará o contratado à multa de mora.

22.4 – Pela inexecução total ou parcial do contrato a Administração poderá, garantida a prévia defesa, aplicar ao contratado as seguintes sanções:

I – advertência;

II – multa, na forma prevista no Termo de Contrato;

III – suspensão temporária de participação em licitação e impedimento de contratar com a Administração, por prazo não superior a 2 (dois) anos;

IV – declaração de inidoneidade para licitar ou contratar com a Administração Pública enquanto perdurarem os motivos determinantes da punição ou até que seja promovida a reabilitação perante a própria autoridade que aplicou a penalidade.

22.4.1 – As sanções previstas nos incisos I, III e IV do item anterior poderão ser aplicadas juntamente com a do inciso II, facultada a defesa prévia do interessado, no respectivo processo, no prazo de 5 (cinco) dias úteis.

22.5 – A aplicação de multa não impede que a Administração rescinda unilateralmente o contrato e aplique as outras sanções previstas na legislação pertinente à matéria.

22.6 – A multa, aplicada após regular processo administrativo, será descontada da garantia do respectivo contratado.

22.7 – Se a multa aplicada for superior ao valor da garantia prestada, além da perda desta, responderá o contratado pela sua diferença, que será descontada dos pagamentos eventualmente devidos pela Administração ou cobrada judicialmente.

22.8 – A aplicação das sanções observará além do disposto acima e da legislação pertinente os prazos e condições estabelecidos na Cláusula Vigésima Segunda da Minuta de Contrato.

### CLÁUSULA VIGÉSIMA TERCEIRA DAS DISPOSIÇÕES FINAIS

23.1 – A critério do Tribunal de Justiça do Amazonas, a presente licitação poderá ser:

a) Adiada, por conveniência exclusiva do Tribunal de Justiça do Amazonas;

b) Revogada, a juízo do Tribunal de Justiça do Amazonas, se considerada inoportuna ou inconveniente ao interesse público, decorrente de fato superveniente devidamente comprovado, pertinente e suficiente para justificar tal conduta;

c) Anulada, se houver ilegalidade, de ofício ou por provocação de terceiros, mediante parecer escrito e devidamente fundamentado na defesa do interesse do serviço público e de acordo com a legislação vigente.



PODER JUDICIÁRIO  
 TRIBUNAL DE JUSTIÇA DO ESTADO DO AMAZONAS  
 COMISSÃO PERMANENTE DE LICITAÇÃO

23.2 – A anulação do procedimento licitatório induz à do contrato.

23.3 – A participação nesta licitação implica na aceitação plena e irrevogável das normas constantes neste presente ato de convocação, independentemente de declaração expressa.

**23.4 – Na contratação de obras ou serviços de engenharia, a Licitante vencedor deverá absorver, na execução do contrato, egressos do sistema carcerário, e de cumpridores de medidas e penas alternativas, em percentual não inferior a 3%, conforme determina o parágrafo único do artigo 1º da Lei Estadual nº 3.988 de 15 de Janeiro de 2014.**

23.5 – É vedada a manutenção, aditamento ou prorrogação de contrato de prestação de serviços com empresa que venha a contratar empregados que sejam cônjuges, companheiros ou parentes em linha reta, colateral ou por afinidade, até o terceiro grau, inclusive, de ocupantes de cargos de direção e de assessoramento, de membros ou juízes vinculados ao do Tribunal de Justiça do Amazonas.

23.6 – É vedada, ainda a manutenção, aditamento ou prorrogação de contrato de prestação de serviços com empresa que tenha entre seus empregados colocados à disposição do Tribunal de Justiça do Amazonas para o exercício de funções de chefia, pessoas que incidam na vedação dos arts. 1º e 2º da Resolução nº 156/2012, de 8 de Agosto de 2012 do Conselho Nacional de Justiça – CNJ, em atendimento ao disposto no art. 4º da resolução supracitada.

23.7 – Na hipótese de não constar prazo nos documentos exigidos para a participação nesta licitação, este órgão aceitará como válidos os expedidos em até 90 (noventa) dias imediatamente anteriores à data de abertura da licitação, com exceção daqueles cuja validade seja indeterminada.

**23.8 – No caso de posteriores alterações das Normas Regulamentadoras (NRs) da Associação Brasileira de Normas Técnicas (ABNT) exigidas neste Instrumento Convocatório e seus anexos, serão consideradas para todos os efeitos cabíveis as NRs vigentes e atualizadas.**

23.9 – Quando houver indicação de marca, no Projeto Básico ou em qualquer dos anexos deste Edital, fica admitida a utilização de marcas similares com qualidade equivalente ou superior.

23.10 – Na contagem dos prazos deste Edital será excluído o dia de início e incluído o dia do vencimento, considerando-se o expediente normal deste órgão, de segunda a sexta-feira, das **08 às 14 horas**, salvo expressa disposição em contrário.

23.11 – Ocorrendo decretação de feriado ou outro fato superveniente de caráter público, que impeça a realização desta licitação na data marcada, a licitação ficará automaticamente prorrogada para o primeiro dia útil subsequente, independentemente de nova comunicação.

23.12 – A CPL, no interesse da Administração, poderá sanar erros ou falhas que não alterem a substância das propostas e dos documentos, mediante despacho fundamentado, registrado em ata e acessível a todos, atribuindo-lhes validade e eficácia para fins de classificação e habilitação, sendo possível a promoção de diligência destinada a esclarecer ou a complementar a instrução do processo.

23.13 – A CPL poderá solicitar parecer de técnicos pertencentes ao quadro de pessoal do Tribunal de Justiça do Amazonas, ou ainda, de pessoas físicas ou jurídicas, estranhas a ele, com notórios conhecimentos na matéria em análise, para orientar suas decisões.

23.14 – As normas que disciplinam esta licitação serão sempre interpretadas em favor da ampliação da disputa, respeitada a igualdade de oportunidade entre os Licitantes e desde que não comprometam o interesse público, a finalidade e a segurança da contratação.

23.15 – Os casos omissos serão dirimidos pela CPL, com observância da legislação vigente, em especial a Lei Federal nº.8.666, de 21 de junho de 1993, a Lei Complementar Federal nº. 123, de 14 de dezembro de



PODER JUDICIÁRIO  
 TRIBUNAL DE JUSTIÇA DO ESTADO DO AMAZONAS  
 COMISSÃO PERMANENTE DE LICITAÇÃO

2006; o Decreto do Estado do Amazonas nº. 28.182, de 18 de dezembro de 2008, com as devidas alterações.

**CLÁUSULA VIGÉSIMA QUARTA  
 DOS ANEXOS**

24.1 – São partes integrantes deste Edital os seguintes anexos:

- a) Formulário Proposta de Preços (Anexo I);
- b) Declaração Conjunta de inexistência de impedimento legal para licitar ou contratar com a Administração Pública e de cumprimento do disposto no inciso V do art. 27 da Lei Federal nº. 8.666/93 (Anexo II);
- c) Declaração de enquadramento como Microempresa – ME ou Empresa de Pequeno Porte – EPP (Anexo III);
- d) Declaração de Elaboração Independente de Proposta (Anexo IV);
- e) Minuta do Termo de Contrato (Anexo V);
- f) Projeto Básico (Anexo VI).

**CLÁUSULA VIGÉSIMA QUINTA  
 DO FORO**

25.1 – Fica eleito o foro da Comarca de Manaus, capital do Estado do Amazonas, para dirimir quaisquer dúvidas decorrentes deste Edital com exclusão de qualquer outro, por mais privilegiado que seja.

**Manaus/AM, 05 de abril de 2021.**

**Desembargador DOMINGOS JORGE CHALUB PEREIRA  
 Presidente do Tribunal de Justiça do Amazonas**

O original deste documento é eletrônico e foi assinado digitalmente por DOMINGOS JORGE CHALUB PEREIRA. Para verificar a autenticidade desta cópia impressa, acesse o site <https://cpa.tjam.jus.br> e informe o processo T/JAM 2020/018756 e o código 2L9G6UP9.



**PODER JUDICIÁRIO**  
**TRIBUNAL DE JUSTIÇA DO ESTADO DO AMAZONAS (TJAM)**  
**COMISSÃO PERMANENTE DE LICITAÇÃO (CPL)**

<b>TOMADA DE PREÇOS Nº. 001/2021 – TJAM</b>
<b>ANEXO I – Formulário de Proposta de Preços</b>

<b>RAZÃO SOCIAL:</b>		
<b>CNPJ:</b>	<b>TELEFONE(S):</b>	
<b>E-MAIL:</b>		
<b>ENDEREÇO:</b>		
<b>BANCO:</b>	<b>AGÊNCIA:</b>	<b>CONTA CORRENTE:</b>

ITEM	DESCRIÇÃO	UNIDADE	QUANTIDADE	VALOR TOTAL (R\$)
1	Contratação de empresa especializada em obras e serviços de engenharia para impermeabilização e tratamento de fissuras de laje externa do Bloco B no 2º pavimento do Edifício Arnaldo Péres, localizado na Av. André Araújo, S/N – Bairro Aleixo, CEP-69060-000 com fornecimento de materiais, peças, equipamentos, mão de obra e acessórios, conforme Edital da Tomada de Preços nº. 001/2021.	Unidade	1	XXX,XX

**Observação: Estão inclusos nos preços supramencionados todos os custos diretos e indiretos, inclusive de fretes ou os resultantes da incidência de quaisquer tributos, contribuições ou obrigações decorrentes da legislação trabalhista, fiscal e previdenciária a que estiver sujeito.**

Manaus, XX de XXXXXXXX de 20XX.

\_\_\_\_\_  
 carimbo (ou nome legível) e assinatura do  
 Representante legal



**PODER JUDICIÁRIO**  
**TRIBUNAL DE JUSTIÇA DO ESTADO DO AMAZONAS (TJAM)**  
**COMISSÃO PERMANENTE DE LICITAÇÃO (CPL)**

**MODELO DE PLANILHA DE COMPOSIÇÃO DE ENCARGOS SOCIAIS**

ENCARGOS SOCIAIS SOBRE A MÃO DE OBRA			
CÓDIGO	DESCRIÇÃO	HORISTA %	MENSALISTA %
<b>GRUPO A</b>			
A1	INSS		
A2	SESI		
A3	SENAI		
A4	INCRA		
A5	SEBRAE		
A6	Salário Educação		
A7	Seguro Contra Acidentes de Trabalho		
A8	FGTS		
A9	SECONCI		
<b>A</b>	<b>Total</b>		
<b>GRUPO B</b>			
B1	Repouso Semanal Remunerado		
B2	Feridos		
B3	Auxílio-Enfermidade		
B4	13º Salário		
B5	Licença Paternidade		
B6	Faltas Justificadas		
B7	Dias de Chuvas		
B8	Auxílio Acidente de Trabalho		
B9	Férias Gozadas		
B10	Salário Maternidade		
<b>B</b>	<b>Total</b>		
<b>GRUPO C</b>			
C1	Aviso Prévio Indenizado		
C2	Aviso Prévio Trabalhado		
C3	Férias Indenizadas		



**PODER JUDICIÁRIO**  
**TRIBUNAL DE JUSTIÇA DO ESTADO DO AMAZONAS (TJAM)**  
**COMISSÃO PERMANENTE DE LICITAÇÃO (CPL)**

C4	Depósito Rescisão Sem Justa Causa		
C5	Indenização Adicional		
<b>C</b>	<b>Total</b>		
<b>GRUPO D</b>			
D1	Reincidência de Grupo A sobre Grupo B		
D2	Reincidência de Grupo A sobre Aviso Prévio Trabalhado e Reincidência do FGTS sobre Aviso Prévio Indenizado		
<b>D</b>	<b>Total</b>		
<b>TOTAL (A+B+C+D)</b>			

Manaus, XX de XXXXXXXX de 20XX.

\_\_\_\_\_  
 carimbo (ou nome legível) e assinatura do  
 Representante legal



**PODER JUDICIÁRIO**  
**TRIBUNAL DE JUSTIÇA DO ESTADO DO AMAZONAS (TJAM)**  
**COMISSÃO PERMANENTE DE LICITAÇÃO (CPL)**

**MODELO DE PLANILHA DE COMPOSIÇÃO DO BDI**

OBRAS CONSTRUÇÃO DE EDIFÍCIOS  
 De acordo com o Acórdão 2622/2013 - TCU Critérios para Cálculo do BDI

PARCELA DO BDI	1 Quartil	2 Quartil	3 Quartil
Administração Central			
Seguro e Garantia			
Risco			
Despesas Financeiras			
Lucro			
PIS, COFINS, ISS, CPRB			

PLANILHA DE COMPOSIÇÃO ANALÍTICA DAS TAXAS DE BONIFICAÇÃO E DESPESAS INDIRETAS BDI		
FOLHA	CÓDIGO DO DOCUMENTO	%
ITEM	DESCRIMINAÇÃO	
<b>GRUPO A</b>		
<b>TOTAL</b>		
1	Riscos	
2	Administração Central	
<b>GRUPO B</b>		
<b>TOTAL</b>		
3	Seguro e Garantia	
4	Lucro Bruto	
5	Despesas Financeiras	
<b>GRUPO C</b>		
<b>TOTAL</b>		
6	Tributos	
6.1	Pis	
6.2	Cofins	
6.3	ISS	
6.4	CPRB	
FÓRMULA DO BDI $BDI = \frac{(1+AC+S+R+G) (1+DF) (1+L)}{(1-I)} - 1$		

\* CPRB - Contribuição Previdenciária sobre a Receita Bruta - Conforme Lei 13.161/2015

Manaus, XX de XXXXXXXX de 20XX.

\_\_\_\_\_  
 carimbo (ou nome legível) e assinatura do Representante legal

O original deste documento é eletrônico e foi assinado digitalmente por DOMINGOS JORGE CHALUB PEREIRA. Para verificar a autenticidade desta cópia impressa, acesse o site <https://cpa.tjam.jus.br> e informe o processo TJ/AM 2020/018756 e o código 2L9G6LUP9.



**PODER JUDICIÁRIO**  
**TRIBUNAL DE JUSTIÇA DO ESTADO DO AMAZONAS (TJAM)**  
**COMISSÃO PERMANENTE DE LICITAÇÃO (CPL)**

**TOMADA DE PREÇOS Nº. 001/2021 – TJAM**

**ANEXO II – Modelo de Declaração Conjunta de inexistência de impedimento legal para licitar ou contratar com a Administração Pública e de cumprimento do disposto no inciso V do art. 27 da Lei nº. 8.666/93.**

(nome da empresa) \_\_\_\_\_, inscrito(a) no CNPJ nº. \_\_\_\_\_, por intermédio de seu representante legal o(a) Sr.(a) \_\_\_\_\_, portador(a) da Carteira de Identidade nº..... e do CPF nº ....., **DECLARA:**

1) a inexistência de impedimento legal para licitar ou contratar com **qualquer órgão** da Administração Pública.

2) para fins do disposto no [inciso V do art. 27 da Lei nº. 8.666/93](#), incluído pela Lei nº. 9.854, de 28 de outubro de 1999, que **não emprega menor de dezoito anos em trabalho noturno, perigoso ou insalubre, nem menores de dezesseis anos, salvo na condição de aprendiz a partir de quatorze anos.**

Manaus, **XX** de **XXXXXX** de 20**XX**.

\_\_\_\_\_  
 carimbo (ou nome legível) e assinatura

O original deste documento é eletrônico e foi assinado digitalmente por DOMINGOS JORGE CHALUB PEREIRA. Para verificar a autenticidade desta cópia impressa, acesse o site <https://cpa.tjam.jus.br> atendimento e informe o processo TJ/AM 2020/018756 e o código 2L9G6LUP9.



**PODER JUDICIÁRIO**  
**TRIBUNAL DE JUSTIÇA DO ESTADO DO AMAZONAS (TJAM)**  
**COMISSÃO PERMANENTE DE LICITAÇÃO (CPL)**

**TOMADA DE PREÇOS Nº. 001/2021 – TJAM**

**ANEXO III – Modelo de Declaração de enquadramento como Microempresa (ME) ou Empresa de Pequeno Porte (EPP) nos termos da Lei Complementar nº. 123/06.**

(nome da empresa) \_\_\_\_\_, inscrito(a) no CNPJ nº. \_\_\_\_\_, por intermédio de seu representante legal o(a) Sr.(a) \_\_\_\_\_, portador(a) da Carteira de Identidade nº..... e do CPF nº ....., **DECLARA** deter a condição de **Microempresa (ME)** ou **Empresa de Pequeno Porte (EPP)**, nos termos da **Lei Complementar nº. 123/06**, de 14/12/2006 e que está apta a usufruir do tratamento favorecido estabelecido na referida Lei.

Manaus, XX de XXXXX de 20XX.

\_\_\_\_\_  
 carimbo (ou nome legível) e assinatura



**PODER JUDICIÁRIO**  
**TRIBUNAL DE JUSTIÇA DO ESTADO DO AMAZONAS (TJAM)**  
**COMISSÃO PERMANENTE DE LICITAÇÃO (CPL)**

**TOMADA DE PREÇOS Nº. 001/2021 – TJAM**

**ANEXO IV – Modelo de Declaração de Elaboração Independente de Proposta**

[IDENTIFICAÇÃO COMPLETA DO REPRESENTANTE Da Licitante], como representante devidamente constituído de [IDENTIFICAÇÃO COMPLETA Da Licitante] doravante denominado [Licitante], declara, sob as penas da lei, em especial o art. 299 do Código Penal Brasileiro, que:

- a) a proposta anexa foi elaborada de maneira independente [pela Licitante], e que o conteúdo da proposta anexa não foi, no todo ou em parte, direta ou indiretamente, informado a, discutido com ou recebido de qualquer outro participante potencial ou de fato da TOMADA DE PREÇOS nº. 001/2021, por qualquer meio ou por qualquer pessoa;
- b) a intenção de apresentar a proposta anexa não foi informada a, discutido com ou recebido de qualquer outro participante potencial ou de fato da TOMADA DE PREÇOS nº. 001/2021, por qualquer meio ou por qualquer pessoa;
- c) que não tentou, por qualquer meio ou qualquer pessoa, influir na decisão de qualquer outro participante potencial ou de fato da TOMADA DE PREÇOS nº. 001/2021 quanto a participar ou não da referida licitação;
- d) que o conteúdo da proposta anexa não será, no todo ou em parte, direta ou indiretamente, comunicado a ou discutido com qualquer outro participante potencial ou de fato da TOMADA DE PREÇOS nº. 001/2021 antes da adjudicação do objeto da referida licitação;
- e) que o conteúdo da proposta anexa não foi, no todo ou em parte, direta ou indiretamente, informado a, discutido com ou recebido de qualquer integrante do Tribunal de Justiça do Amazonas antes da abertura oficial das propostas; e
- f) que está plenamente ciente do teor e da extensão desta declaração e que detém plenos poderes e informações para firmá-la.

Manaus, XX de XXXXX de 20XX.

\_\_\_\_\_  
 carimbo (ou nome legível) e assinatura



**PODER JUDICIÁRIO**  
**TRIBUNAL DE JUSTIÇA DO ESTADO DO AMAZONAS (TJAM)**  
**COMISSÃO PERMANENTE DE LICITAÇÃO (CPL)**

---

**TOMADA DE PREÇOS Nº. 001/2021 – TJAM**

**ANEXO V – MINUTA DE CONTRATO**



PODER JUDICIÁRIO  
TRIBUNAL DE JUSTIÇA DO ESTADO DO AMAZONAS  
SECRETARIA GERAL DE ADMINISTRAÇÃO  
DIVISÃO DE CONTRATOS E CONVÊNIOS

**CONTRATO ADMINISTRATIVO Nº \_\_\_\_/2021-FUNJEAM**

**CONTRATO ADMINISTRATIVO Nº \_\_\_\_/20\_\_ - FUNJEAM**, que entre si celebram o **TRIBUNAL DE JUSTIÇA DO ESTADO DO AMAZONAS**, por intermédio do **FUNDO DE MODERNIZAÇÃO E REAPARELHAMENTO DO PODER JUDICIÁRIO ESTADUAL - FUNJEAM**, e a empresa \_\_\_\_\_, na forma abaixo.

O **TRIBUNAL DE JUSTIÇA DO ESTADO DO AMAZONAS**, por intermédio do **FUNDO DE MODERNIZAÇÃO E REAPARELHAMENTO DO PODER JUDICIÁRIO ESTADUAL - FUNJEAM**, sediado na Cidade de Manaus, Estado do Amazonas, à Avenida André Araújo, s/nº, Aleixo, inscrito no CNPJ/MF sob nº 04.301.769/0001-09, neste ato representado por seu Presidente, Desembargador **DOMINGOS JORGE CHALUB PEREIRA**, brasileiro, casado, Magistrado, residente e domiciliado na Cidade de Manaus, Estado do Amazonas, portador da Carteira de Magistrado nº 358-TJ/AM e inscrito no CPF/MF sob nº 069.981.942-34, neste instrumento simplesmente denominado **CONTRATANTE**, e do outro lado, a empresa \_\_\_\_\_, pessoa jurídica de direito privado, com seus atos constitutivos devidamente registrados na Junta Comercial do Estado \_\_\_\_\_, em \_\_\_\_/\_\_\_\_/\_\_\_\_, sob o nº \_\_\_\_\_, inscrita no CNPJ/MF sob nº \_\_\_\_\_, estabelecida na Cidade de \_\_\_\_\_, Estado \_\_\_\_\_, à \_\_\_\_\_, neste ato representada pelo(a) Sr(a). \_\_\_\_\_, brasileiro(a), estado civil, profissão, residente e domiciliado(a) na Cidade de \_\_\_\_\_, Estado do \_\_\_\_\_, portador da Carteira de Identidade nº \_\_\_\_\_ SSP/\_\_\_\_ e inscrito no CPF/MF sob nº \_\_\_\_\_, daqui por diante simplesmente denominada **CONTRATADA**, da licitação na modalidade \_\_\_\_\_, sob o nº \_\_\_\_/20\_\_-CPL/TJAM, cuja homologação foi publicada no Diário da Justiça Eletrônico, Ano \_\_\_\_\_, Edição nº \_\_\_\_\_, Caderno Administrativo, em \_\_\_\_/\_\_\_\_/\_\_\_\_, à pág. \_\_\_\_, tendo em vista o que consta do Processo Administrativo Digital nº 20\_\_/\_\_\_\_-TJ, doravante referido apenas por **PROCESSO**, e o despacho autorizador exarado pelo Excelentíssimo Senhor Desembargador Presidente do TJAM no mencionado **PROCESSO**, bem como a proposta da **CONTRATADA**, independentemente de sua transcrição, a fazer parte integrante e complementar deste Instrumento, sujeitando-se o **CONTRATANTE** e a **CONTRATADA**, na presença das testemunhas adiante nominadas, é celebrado o presente **CONTRATO ADMINISTRATIVO Nº \_\_\_\_/2021-FUNJEAM**, que se regerá pelas normas instituídas pela Lei nº 8.666/93 e suas alterações, e pelas cláusulas e condições seguintes:

Contrato Administrativo nº \_\_\_\_/2021-FUNJEAM





**PODER JUDICIÁRIO**  
**TRIBUNAL DE JUSTIÇA DO ESTADO DO AMAZONAS**  
**SECRETARIA GERAL DE ADMINISTRAÇÃO**  
**DIVISÃO DE CONTRATOS E CONVÊNIOS**

---

#### **CLÁUSULA QUARTA – DA VINCULAÇÃO**

4.1. Este Contrato vincula-se ao Edital de Licitação nº 0\_\_\_/20\_\_\_-CPL/TJAM e seus Anexos, ao Projeto Básico e seus anexos, à proposta da **CONTRATADA**, à Nota de Empenho e demais documentos que compõem o processo mencionado no preâmbulo que, independentemente de transcrição, fazem parte integrante e complementar deste instrumento.

#### **CLÁUSULA QUINTA – DO REGIME DE EXECUÇÃO**

5.1. Os serviços serão prestados sob a forma de **execução indireta mediante empreitada por preço global**, em conformidade com o disposto na Lei nº 8.666/93.

#### **CLÁUSULA SEXTA – DO LOCAL E HORÁRIO DA PRESTAÇÃO DOS SERVIÇOS**

6.1. Os serviços objeto deste contrato serão executados no **Edifício Desembargador Arnaldo Péres, Bloco B, 2º pavimento, situado na Av. André Araújo, s/n – Bairro Aleixo, Manaus/AM**, sempre utilizando profissionais com os conhecimentos necessários sobre as instalações, podendo ser extensíveis caso haja necessidade de conclusão de algum serviço, mediante anuência das partes e sem ônus para o **CONTRATANTE**, em conformidade com o disposto nas cláusulas avençadas neste instrumento, na legislação aplicável à espécie, em especial a Lei n.º 8.666/93 e suas alterações, a Resolução n.º 114 do CNJ, e nas Normas de Segurança e Medicina do Trabalho.

6.2. Os serviços deverão ser executados de forma integral no prazo e local definidos, havendo a possibilidade de realização nos finais de semana, feriados, ainda que fora do horário comercial, desde que haja prévia autorização da Divisão de Engenharia, não acarretando qualquer ônus para a **CONTRATANTE**.

#### **CLÁUSULA SÉTIMA – DA EXECUÇÃO DOS SERVIÇOS**

7.1. As exigências, normas, itens, subitens, elementos, requisitos, especificações, projetos, perfis, desenhos, cronogramas, unidades, quantidades, detalhes, instruções e critérios técnicos inerentes aos serviços, materiais e equipamentos a serem empregados na execução do objeto da presente contratação são os descritos no Projeto Básico e seus anexos, os quais são parte integrante deste instrumento, naquilo que com este não o contrarie.

7.2. A execução dos serviços objeto do presente instrumento deverá obedecer aos critérios técnicos definidos nos cronogramas de execução, a partir do recebimento da ordem de serviço, observando o disposto no Projeto Básico, parte integrante e complementar deste instrumento.

#### **CLÁUSULA OITAVA – DOS PRAZOS**

8.1. O **prazo de vigência** deste Contrato será de **06 (seis) meses, contados da data de sua assinatura**, estando nele incluso os prazos de Ordem de Serviço de início da execução do objeto, recebimento provisório e definitivo, podendo ser prorrogado na forma do art. 57 da Lei nº 8.666/93.



**PODER JUDICIÁRIO**  
**TRIBUNAL DE JUSTIÇA DO ESTADO DO AMAZONAS**  
**SECRETARIA GERAL DE ADMINISTRAÇÃO**  
**DIVISÃO DE CONTRATOS E CONVÊNIOS**

---

**8.1.1.** É vedada a manutenção, aditamento ou prorrogação de contrato de prestação de serviços com empresa que venha a contratar empregados que sejam cônjuges, companheiros ou parentes em linha reta, colateral ou por afinidade, até o terceiro grau, inclusive, de ocupantes de cargos de direção e de assessoramento, de membros ou juízes vinculados ao **CONTRATANTE**, nos termos do art. 3.º da Resolução CNJ n.º 07/2005.

**8.2.** O prazo de execução será de 02 (dois) meses, contados a partir da expedição da Ordem de Serviço pela Divisão de Engenharia do **CONTRATANTE**, podendo ser prorrogado na forma do art. 57 da Lei nº 8.666/93, observados os requisitos estabelecidos no § 1.º do mesmo artigo e diploma legal.

**8.3.** Os requisitos, especificações, unidades, quantidades e critérios técnicos inerentes aos serviços, materiais e equipamentos a serem empregados na execução do objeto da presente contratação são os descritos no Projeto Básico e seus anexos, os quais são parte integrante deste instrumento, naquilo que com este não o contrarie.

**8.4.** O prazo de garantia dos serviços contemplará o período de 05 (cinco) anos, para eventuais falhas técnicas, contados da data de emissão do Termo de Recebimento Provisório, estendendo-se para após do término do contrato.

**8.4.1.** Durante o transcurso dos prazos de observação e de garantia, a **CONTRATADA** deverá, nos termos do artigo 69 da Lei n.º 8.666/93, independentemente de outras obrigações previstas neste contrato, na legislação civil e, em especial no Código de Defesa do Consumidor, reparar, corrigir, remover, reconstruir ou substituir, às suas expensas, no total ou em parte, o objeto do contrato no qual se verificarem vícios, defeitos ou incorreções resultantes da execução ou de materiais empregados.

**8.4.2.** As medidas corretivas que venham a se fazer necessárias durante o prazo de garantia estipuladas no **subitem 8.4** deverão ser executadas no prazo máximo de 30 (trinta) dias corridos, contados do primeiro dia útil subsequente ao recebimento da notificação expedida pela **CONTRATANTE**.

**8.4.3.** A **CONTRATADA** ficará isenta da garantia nas hipóteses de caso fortuito ou força maior, alterações realizadas pela **CONTRATADA**, prática de atos ilícitos dolosos praticados por servidores da **CONTRATADA**.

**8.4.4.** Outros fatos supervenientes omissos deverão ser decididos por parecer, pela Divisão de Engenharia da **CONTRATANTE**, devidamente aprovado pela Secretaria Geral de Administração



**PODER JUDICIÁRIO**  
**TRIBUNAL DE JUSTIÇA DO ESTADO DO AMAZONAS**  
**SECRETARIA GERAL DE ADMINISTRAÇÃO**  
**DIVISÃO DE CONTRATOS E CONVÊNIOS**

---

da **CONTRATANTE**.

**8.4.5** Demais requisitos, especificações e critérios técnicos inerentes à garantia devem obedecer fiel e integralmente o elencado no item 13 (treze) do Projeto Básico.

---

**CLÁUSULA NONA– DAS OBRIGAÇÕES DO CONTRATANTE**

---

**9.1.** Compete ao **CONTRATANTE**:

- a) Proporcionar todas as facilidades para que a **CONTRATADA** possa desempenhar seus serviços dentro do estabelecido neste ajuste, bem como no Projeto Básico e Anexos;
- b) Oferecer instalações seguras, assim como o seu acesso, para as atividades dos funcionários da **CONTRATADA**, objetivando manter a integridade física dos mesmos;
- c) Assegurar o livre acesso dos empregados da **CONTRATADA**, quando devidamente uniformizados e identificados, aos locais de prestação dos serviços;
- d) Prestar à **CONTRATADA** as informações e esclarecimentos que esta vier a solicitar para o desenvolvimento dos trabalhos;
- e) Solicitar a qualquer tempo durante a vigência do contrato, relatórios técnicos, caso entenda sua necessidade;
- f) Analisar e criticar os relatórios preenchidos pelos técnicos da **CONTRATADA**, promovendo as ações corretivas que se fizerem necessárias;
- g) Efetuar os pagamentos das faturas emitidas pela **CONTRATADA**, se os materiais e/ou serviços forem entregues e executados em conformidade com as especificações e o Projeto Básico, conforme o caso;
- h) Exigir o afastamento e/ou substituição imediata de empregado que não mereça confiança no trato com os serviços prestados, que adote posturas inadequadas ou incompatíveis com o exercício das atribuições que lhe foram designadas;
- i) Impedir que terceiros, que não seja a empresa **CONTRATADA**, efetuem os serviços, ressalvadas as situações autorizadas neste instrumento ou pela Fiscalização;
- j) Acompanhar e fiscalizar, através da Divisão de Engenharia do **CONTRATANTE**, a execução dos serviços sob os aspectos quantitativo e qualitativo, com poderes para:
  - j.1) Suspende a execução dos serviços, total ou parcialmente, a qualquer tempo, sempre que julgar necessário, objetivando garantir a qualidade desejada;
  - j.2) Recusar qualquer serviço cuja qualidade não se revista do padrão desejado, bem como qualquer máquina, ferramenta ou equipamento que não atendam satisfatoriamente aos



**PODER JUDICIÁRIO**  
**TRIBUNAL DE JUSTIÇA DO ESTADO DO AMAZONAS**  
**SECRETARIA GERAL DE ADMINISTRAÇÃO**  
**DIVISÃO DE CONTRATOS E CONVÊNIOS**

fins a que se destinam, os quais deverão ser substituídos por outros conforme exigido pelo **CONTRATANTE**;

- j.3) Dispor de livre acesso e autoridade para definir toda e qualquer ação de orientação, gerenciamento, controle e acompanhamento da execução do contrato, fixando normas nos casos não especificados e determinando as providências cabíveis.
- k) Rejeitar, no todo ou em parte, os serviços executados em desacordo com as obrigações assumidas pela empresa **CONTRATADA**, exigindo sua correção sem ônus ao **CONTRATANTE**, sob pena de suspensão do contrato, ressalvados os casos fortuitos ou de força maior, devidamente justificados e aceitos pelo **CONTRATANTE**;
- l) Exigir durante a vigência do contrato a comprovação de manutenção de todas as condições de habilitação e qualificação exigidas na contratação;
- m) Designar servidor para acompanhar e fiscalizar a execução deste Contrato, o qual deverá registrar em livro próprio as ocorrências e eventuais deficiências relacionadas com a execução, sob os aspectos quantitativo e qualitativo, bem como comunicar as ocorrências de quaisquer fatos que exijam medidas corretivas por parte da **CONTRATADA**, prestando os esclarecimentos necessários e determinando prazo para a correção das falhas;
- n) Certificar-se do recolhimento das obrigações previdenciárias até o dia 20 do mês subsequente à apresentação do documento fiscal, conforme determina a IN 971/2009 e Lei n. 8.212/91.

**CLÁUSULA DÉCIMA – DAS OBRIGAÇÕES DA CONTRATADA**

**10.1.** Além de fornecer a mão-de-obra, os materiais, os equipamentos, os utensílios e os insumos necessários à perfeita execução dos serviços, caberá, ainda, a **CONTRATADA**:

- a) Responsabilizar-se **integralmente** pela execução dos serviços contratados, de acordo com os padrões exigidos pelo **CONTRATANTE**, tendo, ainda, a obrigação de reparar, corrigir, remover, reconstruir ou substituir, às suas expensas, quaisquer danos causados à **CONTRATANTE** ou a terceiros, decorrentes de sua culpa ou dolo, inclusive com reposição de equipamentos ou componentes, nos termos deste Instrumento Contratual, Projeto Básico e Anexos;
- b) Fornecer os materiais rigorosamente condizentes com as normas técnicas e em quantidades especificadas no Projeto Básico e Anexos, para a execução dos serviços objeto deste instrumento;
  - b.1) Os materiais e peças substituídos deverão ser obrigatoriamente novos e originais, equivalentes aos substituídos, da mesma qualidade ou superior. Em caso de inexistência de peças originais no mercado, o material/ peça substituída deverá possuir certificações de qualidade (INMETRO), devendo ser aprovada pela Divisão de Engenharia da **CONTRATADA**.



**PODER JUDICIÁRIO**  
**TRIBUNAL DE JUSTIÇA DO ESTADO DO AMAZONAS**  
**SECRETARIA GERAL DE ADMINISTRAÇÃO**  
**DIVISÃO DE CONTRATOS E CONVÊNIOS**

- b.2)** Não serão admitidos o emprego de materiais/peças de reposição reconicionados e/ou reaproveitados de outros equipamentos, salvo com expresse consentimento da Divisão de Engenharia da **CONTRATADA**.
- c)** Entregar o objeto do contrato conforme especificado e dentro do prazo de entrega estipulado neste instrumento e no Projeto Básico e Anexos;
- d)** Comunicar, imediatamente, à **CONTRATANTE** a existência de qualquer serviço não constante do objeto contratado, indicando as causas dos defeitos detectados e providências a serem tomadas;
- e)** **Selecionar, contratar, remunerar, treinar e preparar rigorosamente** a mão-de-obra necessária à prestação dos serviços objeto deste ajuste, ficando sob sua responsabilidade o gerenciamento técnico e administrativo desses recursos humanos;
- f)** Utilizar sempre pessoal técnico qualificado e especializado, com comprovada competência e de bom comportamento, podendo ser exigida sua substituição pela Fiscalização, caso esta julgue impróprio o comportamento ou a capacidade para o desenvolvimento dos serviços contratados;
- f.1)** Todos os técnicos da **CONTRATADA** que atuarem na prestação de serviços objeto deste contrato devem possuir as qualificações requeridas pelo Ministério do Trabalho para a realização de seus serviços.
- g)** Abster-se de contratar empregados que sejam cônjuges, companheiros ou parentes em linha reta, colateral ou por afinidade, até o terceiro grau, inclusive, de ocupantes de cargos de direção e de assessoramento, de membros ou juízes vinculados ao **CONTRATANTE**, durante a vigência do contrato, nos termos do art. 3.º da Resolução CNJ n.º 7/2005;
- h)** Fornecer previamente a equipe de fiscalização do **CONTRATANTE** a relação nominal de todo o pessoal envolvido diretamente na execução dos serviços contratados, para fins de registro e autorização de acesso;
- i)** Manter seu pessoal devidamente **uniformizado**, portando **crachás de identificação** e provido de **Equipamentos de Proteção Individual - EPI's**, quando necessário;
- j)** Arcar com todos os encargos sociais, trabalhistas, previdenciários, fiscais e comerciais, resultantes da execução do contrato, conforme exigência legal;
- k)** Apresentar declaração de opção da sistemática de recolhimento das contribuições previdenciárias, constantes do Anexo III da Instrução Normativa n. 1.436/2013, informando a sua condição de "desonerada". Caso não seja apresentada a declaração mencionada, será retido o percentual de 11% das notas fiscais apresentadas;
- l)** Destacar o valor da retenção à Previdência Social, 11% (onze por cento) ou 4,5% (quatro





**PODER JUDICIÁRIO**  
**TRIBUNAL DE JUSTIÇA DO ESTADO DO AMAZONAS**  
**SECRETARIA GERAL DE ADMINISTRAÇÃO**  
**DIVISÃO DE CONTRATOS E CONVÊNIOS**

- t.4) Comprovação de **inexistência de débitos inadimplidos perante a Justiça do Trabalho**, mediante a apresentação de **Certidão Negativa de Débitos Trabalhistas (CNDT)**, nos termos do art. 29, inciso V, da Lei nº 8.666/93, com nova redação dada pela Lei nº 12.440/2011.
- u) Designar Engenheiro Civil responsável pelo acompanhamento e execução de todos os serviços, que deverá ser o contato com a Fiscalização, bem como o responsável pela emissão das ARTs;
- v) Obter todas as licenças, alvarás, autorizações e franquias junto à Prefeitura, concessionárias de serviços públicos ou com qualquer outro órgão que a legislação oficial exigir, pagando os custos, taxas e emolumentos prescritos;
- w) Efetuar o cadastro da obra no Cadastro Nacional de Obras - CNO, conforme estabelecido pela Instrução Normativa RFB 1.845, de 22 de novembro de 2018, a fim de que seja emitido o código CNO necessário ao cumprimento das obrigações perante a Receita Federal do Brasil – RFB, no que concerne aos valores referentes à construção objeto do Projeto Básico;
- x) Realizar os registros necessários no Cadastro Nacional de Obras - CNO, tais como paralisações, se houver, e encerramento da obra, bem como apresentar os comprovantes correspondentes para permitir a emissão do Termo de Recebimento Definitivo;
- y) Emitir e fornecer, por ocasião da entrega da obra, a Certidão Negativa de Débitos do empreendimento junto ao INSS;
- z) Não causar transtornos ao fornecimento de água, energia elétrica, telefone, lógica, sistema de captação de esgoto e águas pluviais do **CONTRATANTE** e de sua vizinhança;
- aa) Fornecer e colocar no local dos serviços, placas de divulgação e identificação da mesma quando necessários, em conformidade com os órgãos normativos, as quais serão confeccionadas de acordo com o padrão fornecido pelo **CONTRATANTE**;
- bb) Manter no local dos serviços um “Diário de Serviços” no qual serão feitas anotações em duas vias, referentes ao andamento dos serviços, qualidade dos materiais, mão de obra, bem como reclamações, advertências e, principalmente, problemas de ordem técnica que requeiram solução por uma das partes. Este Diário, deverá ser devidamente rubricado pela Fiscalização e pela **CONTRATADA**, devendo uma via ser entregue ao **CONTRATANTE** após a conclusão dos serviços;
- cc) Planejar os serviços de forma a não interferir no andamento normal das atividades desenvolvidas e em seu entorno;
- dd) Anotar em Relatório Técnico os serviços executados e os materiais aplicados na reforma, contendo todas as observações que se fizerem necessárias;



**PODER JUDICIÁRIO**  
**TRIBUNAL DE JUSTIÇA DO ESTADO DO AMAZONAS**  
**SECRETARIA GERAL DE ADMINISTRAÇÃO**  
**DIVISÃO DE CONTRATOS E CONVÊNIOS**

- ee)** Arcar com todos os custos logísticos relativos ao transporte de peças, materiais, equipamentos e pessoal para realização dos serviços;
- ff)** Comunicar à Fiscalização em tempo hábil, e proceder às correções necessárias, sempre que ocorrer falhas, erros ou omissões nos projetos, especificações e demais elementos técnicos apresentados na Ordem de Serviço, assumindo integral responsabilidade pela correta execução de todos os serviços. Tais correções somente serão efetuadas com a aprovação da Fiscalização, que por sua vez consultará os autores dos projetos para efeito de autorização;
- gg)** Solicitar autorização do **CONTRATANTE** quando for necessário executar algum serviço nos finais de semana, feriados e/ou fora do horário de expediente, com justificativa do motivo, acompanhada da listagem com os nomes dos profissionais, números dos documentos de identificação e o local no qual será executado o serviço. A solicitação deverá ser encaminhada através de e-mail ou entregue pessoalmente ao Fiscal em até 24 (vinte e quatro horas) antes da execução do serviço;
- hh)** Facilitar a ação da Fiscalização na inspeção da execução dos serviços em qualquer dia ou hora, prestando todas as informações e esclarecimentos solicitados, inclusive de ordem administrativa;
- ii)** Reparar, corrigir, remover, reconstruir ou substituir, total ou parcialmente, às suas expensas, o resultado dos serviços objeto do Contrato em que se verifiquem vícios, defeitos ou incorreções, resultantes de execução irregular, do emprego de materiais ou equipamentos inadequados ou não correspondentes às especificações;
- jj)** Responder pelos vícios e defeitos dos materiais contratados, assumindo os gastos e despesas que se fizerem necessários para o adimplemento das obrigações decorrentes da aquisição;
- kk)** Manter permanentemente no local da execução dos serviços equipe técnica suficiente, composta de profissionais habilitados e de capacidade comprovada que assuma perante a Fiscalização a responsabilidade técnica dos mesmos até a entrega definitiva, inclusive com poderes para deliberar sobre qualquer determinação de emergência que se torne necessária;
- ll)** Retirar diariamente todo o entulho decorrente da execução dos serviços, mantendo o local constantemente limpo, devendo depositar o lixo e entulhos provenientes dos serviços em locais apropriados indicados pela equipe técnica do **CONTRATANTE**;
- mm)** Atender aos requisitos da legislação ambiental vigente quanto a armazenagem, emissões diversas, manuseio e descarte de resíduos que possam ser gerados quando da execução dos serviços, dando a devida destinação;
- nn)** Fornecer as máquinas, equipamentos, ferramentas, materiais, mão de obra (incluindo os encargos sociais), insumos, transporte e tudo que seja inerente à execução, à conclusão e a manutenção dos serviços objeto deste ajuste. Caso algum equipamento apresente defeito, a





**PODER JUDICIÁRIO**  
**TRIBUNAL DE JUSTIÇA DO ESTADO DO AMAZONAS**  
**SECRETARIA GERAL DE ADMINISTRAÇÃO**  
**DIVISÃO DE CONTRATOS E CONVÊNIOS**

**CLÁUSULA DÉCIMA PRIMEIRA – DO VALOR DO CONTRATO**

**11.1.** Pelo objeto contratual executado, o **CONTRATANTE** pagará o valor total de R\$ \_\_\_\_\_ (**extenso**), mediante medição, e de acordo com o Cronograma Físico-Financeiro anexado a este instrumento e ao Projeto Básico.

**11.2.** Os preços ajustados já levam em conta todas e quaisquer despesas incidentes na execução do objeto contratado, como frete, embalagens, impostos, transporte, mão-de-obra, insumos, equipamentos e demais encargos indispensáveis ao perfeito cumprimento das obrigações decorrentes deste Contrato.

**11.3.** No interesse do **CONTRATANTE** o valor deste Contrato poderá ser aumentado ou suprimido, até o limite de 25% (vinte e cinco por cento) do valor inicial atualizado do contrato, e, no caso particular de reforma de edifício ou de equipamento, até o limite de 50% (cinquenta por cento) para os seus acréscimos.

**11.4.** Nenhum acréscimo poderá exceder o limite estabelecido no parágrafo anterior, facultada a supressão além do limite nele estabelecido, mediante acordo entre as partes, conforme disposto no art. 65, § 2º, inciso II, da Lei Federal n.º 8.666/93.

**CLÁUSULA DÉCIMA SEGUNDA – DO REAJUSTE DOS PREÇOS**

**12.1.** Os preços cotados e contratados são fixos e irreatáveis, nos termos do art. 28, § 1.º, da Lei n.º 9.069/95, salvo na hipótese de configuração de álea econômica extraordinária e extracontratual no decorrer da execução deste instrumento, de acordo com o art. 65, inciso II, alínea “d”, do mesmo diploma legal.

**12.1.1.** Excepcionalmente, os serviços executados por medição parcial após o interregno de 12 (doze) meses, contados da data de apresentação da proposta, sofrerão reajuste de preços, nos termos do Acórdão n.º 2.324/2007 - TCU-Plenário, tendo como limite máximo a variação do **Índice Nacional de Custo da Construção - INCC/FGV**, calculado e divulgado pela Fundação Getúlio Vargas (FGV), através do Instituto Brasileiro de Economia – IBRE.

**CLÁUSULA DÉCIMA TERCEIRA – DA DOTAÇÃO ORÇAMENTÁRIA E EMPENHO**

**13.1.** As despesas com a execução do presente Contrato serão custeadas, no exercício em curso, por conta do Programa de Trabalho \_\_\_\_\_, Elemento de Despesa \_\_\_\_\_, Fonte de Recurso \_\_\_\_\_, Unidade Orçamentária \_\_\_\_\_ (\_\_\_\_\_), Nota de Empenho 20\_\_NE0\_\_\_\_\_, de \_\_/\_\_/20\_\_, no valor de R\$ \_\_\_\_\_, (\_\_\_\_\_).

Contrato Administrativo nº \_\_\_\_/2021-FUNJEAM











**PODER JUDICIÁRIO**  
**TRIBUNAL DE JUSTIÇA DO ESTADO DO AMAZONAS**  
**SECRETARIA GERAL DE ADMINISTRAÇÃO**  
**DIVISÃO DE CONTRATOS E CONVÊNIOS**

ação ou omissão da **CONTRATADA**, de seu preposto ou de quem em seu nome agir, ou ainda nos casos de multas aplicadas depois de esgotado o prazo recursal – a **CONTRATADA** deverá, no prazo de 03 (três) dias, recompor o valor total dessa garantia, sob pena de aplicação de penalidades previstas neste Contrato.

**CLÁUSULA DÉCIMA OITAVA – DA FISCALIZAÇÃO**

**18.1.** Não obstante a **CONTRATADA** ser a única e exclusiva responsável pela execução de todos os serviços ora contratados, o **CONTRATANTE** reserva-se o direito de, sem que de qualquer forma restrinja a plenitude dessas responsabilidades, exercer a mais ampla e completa fiscalização sobre os serviços, diretamente ou por gestor designado.

**18.2.** A fiscalização da execução dos serviços caberá o **CONTRATANTE**, através de seus representantes, incumbindo-lhes, conseqüentemente, a prática de todos os atos próprios ao exercício desse *mister*, definidos no Edital de Licitação e seus anexos, inclusive quanto à aplicação das penalidades previstas neste Contrato e na legislação em vigor.

**18.3.** Ficam reservados à Fiscalização o direito e a autoridade para resolver todo e qualquer caso singular, duvidoso ou omissivo, não previstos neste Contrato, no Edital de Licitação e seus anexos, e em tudo mais que, de qualquer forma, se relacione direta ou indiretamente, com os serviços em questão, podendo determinar o que for necessário à regularização das faltas ou defeitos observados.

**18.4.** A **CONTRATADA** declara antecipadamente aceitar todas as decisões, métodos e processos de inspeção, verificação e controle adotados pela Fiscalização, obrigando-se a fornecer todos os dados, elementos, explicações, esclarecimentos e comunicações de que esta necessitar e que forem julgados necessários ao desempenho das suas atividades.

**18.5.** O **CONTRATANTE** designará servidor(es) para acompanhamento e fiscalização da prestação dos serviços, que registrará(ão) em relatório todas as ocorrências relacionadas com a execução do contrato, estabelecendo prazo para a regularização das falhas ou defeitos observados.

**18.6.** As decisões e providências que ultrapassarem a competência do fiscal do Contrato serão submetidas à apreciação da autoridade competente do **CONTRATANTE**, para adoção das medidas cabíveis, consoante disposto no art. 67, §§ 1º e 2º, da Lei nº 8.666/93.

**18.7.** Os esclarecimentos solicitados pela fiscalização deverão ser prestados imediatamente, salvo quando implicarem indagações de caráter técnico, hipótese em que serão respondidos no prazo máximo de 24 (vinte e quatro) horas.

Contrato Administrativo nº \_\_\_\_/2021-FUNJEAM



**PODER JUDICIÁRIO**  
**TRIBUNAL DE JUSTIÇA DO ESTADO DO AMAZONAS**  
**SECRETARIA GERAL DE ADMINISTRAÇÃO**  
**DIVISÃO DE CONTRATOS E CONVÊNIOS**

**18.8.** É direito de a fiscalização rejeitar quaisquer serviços quando entender que a sua execução está fora dos padrões técnicos e de qualidade definidos no Projeto Básico e neste Contrato.

**18.9.** A substituição de qualquer integrante da equipe técnica da **CONTRATADA**, durante a execução dos serviços, dependerá da aquiescência da Fiscalização quanto ao substituto apresentado.

**18.10.** Compete, ainda, especificamente à Fiscalização:

- a) Exigir o cumprimento de todos os itens das especificações e obediência ao projeto;
- b) Rejeitar no todo ou em parte qualquer material de má qualidade ou não especificado, e estipular o prazo para sua retirada do local da obra e/ou da prestação dos serviços;
- c) Exigir a substituição de técnico, mestres ou quaisquer operários que não respondam técnica e disciplinarmente às necessidades dos serviços, sem prejuízo do cumprimento dos prazos e condições contratuais;
- d) Exigir provas de carga, teste de materiais e análise de qualidades através de entidades oficiais e laboratórios particulares de reconhecida idoneidade, correndo todas as despesas por conta da **CONTRATADA**;
- e) Decidir quanto à aceitação de material “similar” ao especificado, sempre, que ocorrer motivo de força maior;
- f) Impugnar os serviços que não satisfaçam tecnicamente as condições contratuais;
- g) Ser notificada, para seu conhecimento e aprovação do canteiro de obras, sobre qualquer equipamento e/ou material a ser utilizado pela **CONTRATADA**;
- h) Esclarecer prontamente as dúvidas que lhes sejam apresentadas pela **CONTRATADA**;
- i) Expedir, por escrito, as determinações e comunicações dirigidas a **CONTRATADA**;
- j) Autorizar as providências necessárias junto a terceiros;
- k) Promover, com a presença da **CONTRATADA**, as medições dos serviços efetuados, quando for o caso;
- l) Transmitir, por escrito, as instruções somente das modificações do projeto que porventura venham a ser feita, bem como alterações de prazos e cronogramas;
- m) Dar ao **CONTRATANTE** imediata ciência dos fatos que possam levar a aplicação de penalidades contra a **CONTRATADA** ou mesmo rescisão de contrato;
- n) Relatar oportunamente ao **CONTRATANTE** ocorrência ou circunstâncias que possam acarretar dificuldades no desenvolvimento dos serviços em relação a terceiros;

Contrato Administrativo nº \_\_\_\_/2021-FUNJEAM



**PODER JUDICIÁRIO**  
**TRIBUNAL DE JUSTIÇA DO ESTADO DO AMAZONAS**  
**SECRETARIA GERAL DE ADMINISTRAÇÃO**  
**DIVISÃO DE CONTRATOS E CONVÊNIOS**

o) Suspender os serviços por descumprimento das exigências estabelecidas em normas ou padrões e projetos, autorizando o seu prosseguimento, verificada a correção da falha;

**18.11.** Com relação ao “Diário de Ocorrência”, compete à Fiscalização:

- a) Pronunciar-se sobre a veracidade das anotações feitas pela **CONTRATADA**;
- b) Registrar o andamento dos serviços, tendo em vista os projetos, especificações, prazos e cronogramas;
- c) Fazer as observações cabíveis, decorrentes dos registros da **CONTRATADA** no referido Diário;
- d) Dar soluções às consultas feitas pela **CONTRATADA**, seus prepostos e sua equipe;
- e) Registrar as restrições que pareçam cabíveis quanto ao andamento dos trabalhos ou ao desenvolvimento da **CONTRATADA**, seus prepostos e sua equipe;
- f) Determinar as providências cabíveis para o cumprimento do projeto e especificações;
- g) Anotar os fatos ou observações cujo registro se faça necessário.

**18.12.** A fiscalização de que trata esta cláusula não exclui nem reduz a responsabilidade da **CONTRATADA**, inclusive perante terceiros, por qualquer irregularidade, ainda que resultante de imperfeições técnicas, vícios redibitórios ou emprego de material inadequado ou de qualidade inferior e, na ocorrência desta, não implica em corresponsabilidade do **CONTRATANTE** ou de seus agentes e prepostos, de conformidade com o art. 70 da Lei nº 8.666/93.

**CLÁUSULA DÉCIMA NONA – DA COMUNICAÇÃO REGULAR ENTRE AS PARTES**

**19.1.** No decorrer da vigência deste Instrumento não serão levadas em consideração as comunicações verbais entre as partes, ressalvadas as recomendações mais simples ou aquelas de urgência ou emergência.

**19.2.** Ressalvado o disposto no subitem anterior, todas as comunicações entre as partes, que digam respeito à execução deste Contrato, além daquelas pertinentes ao “Diário de Ocorrências”, serão consideradas como suficientes, se feitas por escrito e entregue no Protocolo Administrativo do **CONTRATANTE** e ou da **CONTRATADA**, ou por qualquer outro meio que comprove o recebimento.

**CLÁUSULA VIGÉSIMA – DO RESPONSÁVEL PELOS SERVIÇOS**

**20.1.** Os serviços a que se refere o presente Contrato serão executados sob a direção e responsabilidade técnica do Engenheiro Civil Sr. \_\_\_\_\_, portador do Registro Geral nº \_\_\_\_\_ – (Órgão expedidor), inscrito no CREA/AM sob nº \_\_\_\_\_ e no CPF/MF sob nº \_\_\_\_\_, o qual assina também o presente Contrato e fica autorizado a representar

Contrato Administrativo nº \_\_\_\_/2021-FUNJEAM



**PODER JUDICIÁRIO**  
**TRIBUNAL DE JUSTIÇA DO ESTADO DO AMAZONAS**  
**SECRETARIA GERAL DE ADMINISTRAÇÃO**  
**DIVISÃO DE CONTRATOS E CONVÊNIOS**

---

a **CONTRATADA** em suas relações com o **CONTRATANTE**, em matéria de serviço.

**CLÁUSULA VIGÉSIMA PRIMEIRA – DA VISITA AO LOCAL DA PRESTAÇÃO DE SERVIÇOS**

**21.1.** A **CONTRATADA** declara conhecer as condições locais para a execução do objeto deste Contrato e que se inteirou acerca dos aspectos operacionais e administrativos, bem como das condições que influirão na execução dos mesmos, não lhe ocorrendo dúvida quanto às implicações relacionadas com os trabalhos que se desenvolverão no referido local (art. 18 da Resolução CNJ n.º 114/2010).

**CLÁUSULA VIGÉSIMA SEGUNDA – DAS SANÇÕES**

**22.1.** Com fundamento nos arts. 86 e 87 da Lei n.º 8.666/93, a **CONTRATADA** ficará sujeita, no caso de atraso injustificado, assim considerado pela Administração do **CONTRATANTE**, de inexecução parcial ou de inexecução total da obrigação, sem prejuízo das responsabilidades civil e criminal, assegurada a prévia e ampla defesa, às seguintes penalidades:

- a) Advertência, por escrito;
- b) Multa de:
  - b.1) 1% (um por cento) ao dia, sobre o valor total do contrato, caso o prazo para a entrega de qualquer documento não seja cumprido, limitada a incidência a 10 (dez) dias. Após o 10º (décimo) dia poderá ser considerada a inexecução parcial do contrato;
  - b.2) 1% (um por cento) ao dia, sobre o valor do contrato, caso o prazo para solução de problemas solicitados pelo **CONTRATANTE** não seja cumprido, limitada a incidência a 10 (dez) dias. Após o 10º (décimo) dia poderá ser considerada a inexecução parcial do contrato
  - b.3) 5% (cinco), sobre o valor total do contrato, caso ocorra atraso na entrega do objeto. Após o 10º (décimo) dia poderá ser considerada a inexecução parcial do contrato celebrado;
  - b.4) 10% (dez por cento) sobre o valor do contrato, em caso de inexecução parcial do contrato celebrado, assim considerado o atraso na entrega por período superior ao previsto na alínea “b.1”, bem como, a extrapolação dos prazos máximos de atraso injustificado, estabelecidos nas demais alíneas;
  - b.5) 20% (vinte por cento) sobre o valor do contrato, em caso de inexecução total da obrigação assumida.
- c) Suspensão temporária do direito de participar de licitação e impedimento de contratar com o Tribunal de Justiça do Amazonas, pelo prazo de até 02 (dois) anos;
- d) Suspensão temporária do direito de participar de licitação e impedimento de contratar com a União, Estados, Distrito Federal e Municípios, mediante descredenciamento no SICAF e no

Contrato Administrativo nº \_\_\_\_/2021-FUNJEAM



**PODER JUDICIÁRIO**  
**TRIBUNAL DE JUSTIÇA DO ESTADO DO AMAZONAS**  
**SECRETARIA GERAL DE ADMINISTRAÇÃO**  
**DIVISÃO DE CONTRATOS E CONVÊNIOS**

sistema de cadastramento de fornecedores do **CONTRATANTE**, quando for o caso, pelo prazo de até 05 (cinco) anos, sem prejuízo das multas previstas neste instrumento e das demais cominações legais, restando configurada esta hipótese quando a empresa licitante, convocada dentro do prazo de validade da sua proposta, não celebrar o contrato, ou a **CONTRATADA** ensejar o retardamento da execução de seu objeto, não mantiver a proposta, falhar ou fraudar na execução do contrato, comportar-se de modo inidôneo ou cometer fraude fiscal;

- e) Declaração de inidoneidade para licitar ou contratar com a Administração Pública enquanto perdurarem os motivos determinantes da punição ou até que seja promovida a reabilitação perante a própria autoridade que aplicou a penalidade, que será concedida sempre que o contratado ressarcir a Administração pelos prejuízos resultantes e após decorrido o prazo da sanção aplicada com base na alínea anterior.

**22.2.** As sanções previstas nas alíneas "a", "c", "d" e "e" do parágrafo anterior poderão ser aplicadas, cumulativamente ou não, às penas previstas na alínea "b".

**22.3.** O valor da multa, aplicada após o regular processo administrativo, será descontado de pagamentos eventualmente devidos pelo **CONTRATANTE** à **CONTRATADA** ou cobrado judicialmente.

**22.4.** Todas as sanções serão registradas no SICAF, e sua aplicação deverá ser precedida da concessão da oportunidade de ampla defesa para a **CONTRATADA**, na forma da lei.

**22.5.** Excepcionalmente, *ad cautelam*, o **CONTRATANTE** poderá efetuar a retenção do valor presumido da multa, antes da instauração do regular procedimento administrativo. Nesta hipótese, instaurará o procedimento em até 30 (trinta) dias contados da retenção.

**22.6.** Os instrumentos de defesa prévia e de recursos eventualmente interpostos pela **CONTRATADA** deverão ser instruídos com os documentos hábeis à prova das alegações neles contidas. Os referidos documentos probatórios deverão ser apresentados em suas versões originais ou em versões autenticadas por servidores da Administração, mediante prévio recolhimento das despesas em caso de requisição de cópias, sob pena de, a critério exclusivo do **CONTRATANTE**, não serem avaliados.

### **CLÁUSULA VIGÉSIMA TERCEIRA – DA RESCISÃO CONTRATUAL**

**23.1.** O inadimplemento de cláusula estabelecida neste Contrato, por parte da **CONTRATADA**, assegurará ao **CONTRATANTE** o direito de rescindi-lo, mediante notificação, com prova de recebimento.



**PODER JUDICIÁRIO**  
**TRIBUNAL DE JUSTIÇA DO ESTADO DO AMAZONAS**  
**SECRETARIA GERAL DE ADMINISTRAÇÃO**  
**DIVISÃO DE CONTRATOS E CONVÊNIOS**

**23.2.** Além de outras hipóteses expressamente previstas no artigo 78, da Lei nº 8.666/93, constituem motivos para a rescisão deste Contrato:

- I. Atraso injustificado na execução dos serviços, bem como a sua paralisação sem justa causa e prévia comunicação ao **CONTRATANTE**;
- II. O cometimento reiterado de falhas comprovadas por meio de registro próprio efetuado pelo representante do **CONTRATANTE**.

**23.3.** Ao **CONTRATANTE** é reconhecido o direito de rescisão administrativa, nos termos do artigo 79, inciso I, da Lei nº 8.666/93, aplicando-se, no que couber, as disposições dos §§ 1º e 2º do mesmo artigo, bem como as do artigo 80, do mesmo diploma legal.

**CLÁUSULA VIGÉSIMA QUARTA – DAS OUTRAS OBRIGAÇÕES DA CONTRATADA**

**24.1.** A **CONTRATADA** é obrigada a adotar todas as medidas preventivas necessárias para evitar danos a terceiros, em consequência da execução dos trabalhos, inclusive as que possam afetar os serviços a cargo de concessionários.

**24.2.** A **CONTRATADA** é obrigada a reparar, corrigir, remover, reconstruir ou substituir, às suas expensas, no total ou em parte, o objeto do contrato em que se verificarem vícios, defeitos ou incorreções resultantes da execução ou de materiais empregados.

**24.4.** Para execução de serviços em alturas superiores a 2 metros, a empresa deverá possuir sistema de elevação do tipo escada, andaime ou similar; além de EPIs, com o objetivo de garantir a segurança do pessoal envolvido, assim como os terceiros durante a execução dos serviços.

**CLÁUSULA VIGÉSIMA QUINTA – DAS OUTRAS RESPONSABILIDADES DA CONTRATADA**

**25.1.** A **CONTRATADA** é responsável pelos danos e prejuízos causados ao **CONTRATANTE** ou a terceiros, provenientes da execução dos serviços, objeto deste Contrato, e quaisquer que tenham sido as medidas preventivas adotadas, respondendo por si e seus sucessores.

**25.2.** A **CONTRATADA** é também responsável por todos os encargos e obrigações concernentes às legislações sociais, trabalhistas, tributárias, fiscais, comerciais, securitária, previdenciária que resultem ou venham a resultar da execução deste Contrato, bem como por todas as despesas decorrentes da execução de eventuais trabalhos em horários extraordinários (diurno e noturno), inclusive iluminação, despesas com instalações e equipamentos necessários aos serviços, e, em suma, todos os gastos e encargos com material e mão-de-obra necessários à completa realização dos serviços e sua entrega perfeitamente concluída.

**25.3.** A **CONTRATADA** é única e exclusiva responsável pela guarda, defesa e vigilância dos



**PODER JUDICIÁRIO**  
**TRIBUNAL DE JUSTIÇA DO ESTADO DO AMAZONAS**  
**SECRETARIA GERAL DE ADMINISTRAÇÃO**  
**DIVISÃO DE CONTRATOS E CONVÊNIOS**

---

materiais, das máquinas e dos equipamentos a serem instalados e empregados no local da prestação dos serviços e se obriga, outrossim, a afastar qualquer empregado ou funcionário seu, cuja presença, a juízo da Fiscalização, seja considerada prejudicial ao bom andamento, regularidade e perfeição dos serviços.

**25.4.** A inadimplência da **CONTRATADA**, com referência aos encargos decorrentes das legislações mencionadas no **subitem 25.2**, não transfere a **CONTRATANTE** a responsabilidade de seu pagamento, nem poderá onerar o objeto do Contrato ou restringir a regularização e a fruição dos serviços.

**CLÁUSULA VIGÉSIMA SEXTA – DA SUBCONTRATAÇÃO**

---

**26.1.** O presente Contrato não poderá ser objeto de subcontratação total, ficando a **CONTRATADA** inteiramente responsável pelo cumprimento das obrigações, bem como dos requisitos técnicos e legais pertinentes.

**CLÁUSULA VIGÉSIMA SÉTIMA – DA PUBLICIDADE**

---

**27.1.** Incumbirá ao **CONTRATANTE** a publicação do extrato deste Contrato no Diário da Justiça Eletrônico, conforme dispõe o art. 61, parágrafo único da Lei n.º 8.666/93 e de acordo com o que autoriza o art. 4º, da Lei nº 11.419, de 19 de dezembro de 2006.

**CLÁUSULA VIGÉSIMA OITAVA – DA DOCUMENTAÇÃO**

---

**28.1.** A **CONTRATADA** e seus representantes legais apresentaram neste ato os documentos comprobatórios das condições jurídico-pessoais indispensáveis à lavratura do presente termo, inclusive quitações de impostos federais, estaduais e municipais, bem como o Certificado de Regularidade dos órgãos previdenciários públicos, a que estiver vinculado.

**CLÁUSULA VIGÉSIMA NONA – DA CLÁUSULA ESSENCIAL**

---

**29.1.** Constitui, também, cláusula essencial do presente Contrato, de observância obrigatória por parte da **CONTRATADA**, a impossibilidade, perante o **CONTRATANTE**, de exceção de inadimplemento, como fundamento para a unilateral interrupção da prestação dos serviços.

**CLÁUSULA TRIGÉSIMA – DO FORO DO CONTRATO**

---

**30.1.** Obriga-se a **CONTRATADA**, por si e seus sucessores, ao fiel cumprimento de todas as cláusulas e condições do presente Contrato e elege seu domicílio contratual, o da Comarca de Manaus, capital do Estado do Amazonas, para dirimir eventuais dúvidas originadas pelo presente Termo, com expressa renúncia a qualquer outro, por mais privilegiado que seja.

E assim, por estarem às partes justas e acordadas, lavram e assinam este Contrato em 02 (duas) vias de igual teor e forma, na presença de 02 (duas) testemunhas, para que se



PODER JUDICIÁRIO  
TRIBUNAL DE JUSTIÇA DO ESTADO DO AMAZONAS  
SECRETARIA GERAL DE ADMINISTRAÇÃO  
DIVISÃO DE CONTRATOS E CONVÊNIOS

produzam seus efeitos jurídicos.

Manaus/AM, \_\_\_\_ de \_\_\_\_\_ de 2021.

Desembargador **DOMINGOS JORGE CHALUB PEREIRA**  
Presidente do Tribunal de Justiça do Estado do Amazonas  
CONTRATANTE

Sr. \_\_\_\_\_  
Representante Legal da empresa  
CONTRATADA

Sr. \_\_\_\_\_  
Responsável Técnico da empresa  
CONTRATADA

TESTEMUNHAS:

Nome: \_\_\_\_\_

Nome: \_\_\_\_\_

C. I.: \_\_\_\_\_

C. I.: \_\_\_\_\_



PODER JUDICIÁRIO  
TRIBUNAL DE JUSTIÇA DO ESTADO DO AMAZONAS  
SECRETARIA GERAL DE ADMINISTRAÇÃO  
DIVISÃO DE CONTRATOS E CONVÊNIOS

**ANEXO I** ao Contrato Administrativo n.º \_\_\_/2021-FUNJEAM, para prestação de **serviços de engenharia impermeabilização e tratamento de fissuras na laje externa do Bloco B, 2º pavimento do Edifício Desembargador Arnaldo Péres**, com fornecimento de materiais, peças, equipamentos, mão de obra e acessórios.

**Cronograma Físico Financeiro**

CRONOGRAMA FÍSICO – FINANCEIRO					
ITEM	DISCRIMINAÇÃO	DIAS	DIAS	%	VALORES R\$
		30	60		
1.0	ADMINISTRAÇÃO DA OBRA				
2.0	SERVIÇOS PRELIMINARES				
3.0	IMPERMEABILIZAÇÃO				
4.0	DRENAGEM				
5.0	TRATAMENTO DE FISSURAS				
6.0	LIMPEZA FINAL DA OBRA				
TOTAL GERAL (R\$)					
TOTAL ACUMULADO (R\$)					
PERCENTUAL (%)					



PODER JUDICIÁRIO  
TRIBUNAL DE JUSTIÇA DO AMAZONAS  
DIVISÃO DE ENGENHARIA

## PROJETO BÁSICO – DVENG/TJAM

P.A. 2020/018756

### 1. DO OBJETO

---

1.1. Em cumprimento aos artigos dispostos na Lei nº 8.666/93, suas alterações e demais normas pertinentes, elaboramos o presente Projeto Básico para contratação de empresa especializada em **OBRAS E SERVIÇOS DE ENGENHARIA para impermeabilização e tratamento de fissuras de laje externa do Bloco B no 2º pavimento do Edifício Arnaldo Péres, localizado na Av. André Araújo, S/N – Bairro Aleixo, CEP-69060-000** com fornecimento de materiais, peças, equipamentos, mão de obra e acessórios conforme especificado neste.

### 2. DA JUSTIFICATIVA

---

2.1. Justifica-se a contratação pelos constantes incidentes com infiltração por percolação da água no sistema de impermeabilização existente no revestimento de teto dos setores lotados abaixo do local do objeto da demanda, gerando prejuízos e desconforto na utilização da edificação dos usuários que desempenham serviços de auxílio à prestação jurisdicional. Essa patologia construtiva também pode ser causadora de problemas de saúde em magistrados e servidores pois o acúmulo de água pode gerar um ambiente em que se desenvolvam micro-organismos patológicos. Conforme a Resolução CNJ nº 207 de 15 de outubro de 2020, é necessário coordenar e integrar ações e programas que fomentem a construção e manutenção de um meio ambiente de trabalho seguro e saudável.

2.2. Outro fato justificante para contratação do objeto deste Projeto Básico, devido ao sistema de impermeabilização atuando insuficientemente, a durabilidade e a capacidade funcional da edificação são prejudicadas, causando prejuízos para o Poder público por acelerar o processo de depreciação da construção.

2.3. Por fim, o serviço atenderá aos requisitos necessários para um adequado sistema de impermeabilização constantes na ABNT NBR 9575 – Impermeabilização – Seleção e Projeto, tais como os seguintes: a) resistir às cargas estáticas e dinâmicas atuantes sob e sobre a impermeabilização; b) resistir aos efeitos dos movimentos de dilatação e retração do substrato e



PODER JUDICIÁRIO  
TRIBUNAL DE JUSTIÇA DO AMAZONAS  
DIVISÃO DE ENGENHARIA

revestimentos, ocasionados por variações térmicas; c) e resistir às pressões hidrostáticas, de percolação e coluna d'água bem como descolamento ocasionado por perda de aderência.

### **3. DA FUNDAMENTAÇÃO LEGAL**

---

3.1. O presente Projeto Básico deverá obedecer, no que couber, ao disposto na Lei 8.666/93, de 21 de junho de 1993 e suas alterações, bem como nas seguintes normas:

- a) Resolução nº 114, de 20 de abril de 2010 do CNJ;
- b) Resolução nº 25, de 17 de dezembro de 2019 do Tribunal de Justiça do Estado do Amazonas (TJ-AM);
- c) ABNT NBR 9574:2008 – Execução de Impermeabilização;
- d) ABNT NBR 9575:2010 – Impermeabilização – Seleção e projeto.
- e) ABNT NBR 15487:2007 – Membrana de poliuretano para impermeabilização.

### **4. ESPECIFICAÇÃO DO OBJETO**

---

4.1. Os serviços e especificações do objeto deste Projeto Básico constam no Rol de anexos a seguir:

*Anexo I: Planilha Sintética dos Serviços com seus respectivos quantitativos, valores unitários e totais;*

*Anexo II: Planilha Analítica dos Serviços com composição analítica dos serviços do Anexo I;*

*Anexo III: Memorial Descritivo;*

*Anexo IV: Composições do BDI aplicável;*

*Anexo V: Composição dos Encargos Sociais;*

*Anexo VI: Cronograma Físico-Financeiro;*

*Anexo VII: Projetos Complementares;*

*Anexo VIII: Registro de Responsabilidade Técnica – RRT.*

4.2. A fim de aferir a exequibilidade das propostas, faz-se necessário que o Licitante apresente, quando da habilitação de sua proposta, imperativamente todas as planilhas dos anexos nos moldes apresentados neste Projeto Básico.

4.3. Desenvolver os serviços objetos da demanda em conformidade com o Manual de Métodos e Conceitos e Cadernos Técnicos de cada serviço divulgado amplamente pela Caixa Econômica Federal, através do sistema SINAPI. Os serviços também deverão obedecer aos requisitos presentes no Memorial Descritivo, contido no Anexo III.

4.4. Atender todas as recomendações e instruções dos fabricantes e das normas técnicas da Associação Brasileira de Normas Técnicas (ABNT) que sejam aplicáveis no serviço.



PODER JUDICIÁRIO  
TRIBUNAL DE JUSTIÇA DO AMAZONAS  
DIVISÃO DE ENGENHARIA

## 5. DA CARACTERIZAÇÃO DO OBJETO

---

5.1. Obras e serviços de engenharia, nos termos do Art. 6 da Lei n. 8666/93 e Resolução nº 114/10 do CNJ. A forma de execução será indireta, no regime de empreitada por menor preço global e prazo determinado, implicando em total e completa responsabilidade do licitante vencedor por todo e qualquer serviço e fornecimento, próprio ou de terceiros, que sejam necessários à completa e perfeita execução da obra de acordo com os projetos executivos, especificações técnicas e disposições presentes neste Projeto Básico e em seus Anexos.

## 6. FORMA DE FORNECIMENTO

---

6.1. O fornecimento deverá ser feito de forma integral no prazo e local definidos, incluindo-se aqui a possibilidade dos trabalhos a serem realizados em finais de semana, feriados ou até mesmo fora do horário comercial, com prévia autorização da Divisão de Engenharia, ressalte-se sem ônus para o contratante.

## 7. VALOR ESTIMADO DA CONTRATAÇÃO

---

7.1. O valor estimado total do rol de serviços de engenharia, com fornecimento de materiais, equipamentos, mão de obra e acessórios consta do Anexo I (Planilha de com descrição sintética dos serviços com seus respectivos quantitativos, valores unitários e totais) e é estimado em **R\$ 189.628,14 (Cento e oitenta e nove mil, seiscentos e vinte e oito reais e quatorze centavos)** já inclusos um BDI de 28,35% em alinhamento com o preconizado no acórdão 2622/2013 do TCU e desoneração prevista na Lei 13.161 de 31 de Agosto de 2015 (Para detalhamento do BDI, ver Apêndice 02 apensado no final deste documento).

## 8. DA NECESSIDADE DE CONTRATO

---

8.1. Para a execução dos serviços objeto desse Projeto Básico faz-se necessário a formalização do Contrato Administrativo junto a Divisão de Convênios e Contratos deste Poder.

8.2. O período de vigência será de 6 (Seis) meses, contados a partir da assinatura do contrato.

8.3. Os prazos de início de etapas de execução, conclusão e de entrega admitem prorrogação, mantidas as demais cláusulas do contrato e assegurada a manutenção de seu equilíbrio econômico-financeiro, desde que ocorra algum dos motivos previstos nos incisos do § 1º do art. 57 da Lei 8.666/1993 e estejam devidamente formalizados.



PODER JUDICIÁRIO  
TRIBUNAL DE JUSTIÇA DO AMAZONAS  
DIVISÃO DE ENGENHARIA

## 9. OBRIGAÇÕES E RESPONSABILIDADES DA CONTRATANTE

---

- 9.1. Efetuar o pagamento, se os materiais e os serviços forem entregues em conformidade com as especificações e o Termo de Recebimento.
- 9.2. Propiciar todas as facilidades indispensáveis à boa execução do fornecimento dos serviços, inclusive permitir o livre acesso do corpo técnico da CONTRATADA às dependências do local dos equipamentos, para a execução das manutenções necessárias dentro dos horários especificados.
- 9.3. Prestar todas as informações necessárias à realização do objeto deste Projeto Básico;
- 9.4. Atestar a execução do objeto por meio do Gestor de Contrato.
- 9.5. Rejeitar, no todo ou em parte, os serviços executados em desacordo com o Contrato.
- 9.6. Notificar a CONTRATADA, fixando prazo para corrigir defeitos ou irregularidades verificadas na execução dos serviços objeto deste contrato.
- 9.7. Proibir que pessoas não autorizadas pela CONTRATADA ou pelo TRIBUNAL DE JUSTIÇA DO ESTADO DO AMAZONAS sob qualquer pretexto, efetuem intervenções técnicas nos equipamentos.
- 9.8. Analisar e criticar os relatórios preenchidos pelos técnicos da CONTRATADA, promovendo as ações corretivas que se fizerem necessárias.
- 9.9. Oferecer instalações seguras, assim como o seu acesso, para as atividades dos funcionários da CONTRATADA, objetivando manter a integridade física dos mesmos.
- 9.10. Solicitar a qualquer tempo, durante a vigência do contrato relatórios técnicos, caso entenda sua necessidade.
- 9.11. Acompanhar e fiscalizar a execução dos serviços a serem prestados. O TRIBUNAL DE JUSTIÇA DO ESTADO DO AMAZONAS será representado pela Divisão de Engenharia, na fiscalização dos serviços executados pela CONTRATADA, no âmbito do contrato.
- 9.12. Acompanhar e fiscalizar os serviços, sob os aspectos quantitativo e qualitativo, por parte da Divisão de Engenharia deste Poder, com poderes para:
- 9.12.1. Suspender a execução dos serviços, total ou parcialmente, a qualquer tempo, sempre que julgar necessário, objetivando garantir a qualidade desejada.
  - 9.12.2. Recusar qualquer serviço cuja qualidade não se revista do padrão desejado, bem como qualquer máquina, ferramenta ou equipamento que não atenda satisfatoriamente os fins a que se destinam, os quais deverão ser substituídos por outros em acordo ao exigido pelo CONTRATANTE.



**PODER JUDICIÁRIO  
TRIBUNAL DE JUSTIÇA DO AMAZONAS  
DIVISÃO DE ENGENHARIA**

9.12.3. A fiscalização da execução do contrato por parte do CONTRATANTE não exclui nem reduz a responsabilidade da contratada com relação ao mesmo.

9.12.4. O CONTRATANTE terá livre acesso e autoridade para definir toda e qualquer ação de orientação, gerenciamento, controle e acompanhamento da execução do contrato, fixando normas nos casos não especificados e determinando as providências cabíveis.

9.12.5. Os serviços não aceitos pela fiscalização deverão ser refeitos pela CONTRATADA sem nenhum ônus adicional para o Tribunal de Justiça do Estado do Amazonas.

9.13. Certificar-se do recolhimento das obrigações Previdenciárias no que tange à Previdência Social, até o dia 20 do mês subsequente à apresentação do documento fiscal, conforme determinada na IN 971 de 2009, art. 112 e Lei 8.212 de 1991, art. 31.

## **10. OBRIGAÇÕES E RESPONSABILIDADES DA CONTRATADA**

---

10.1. Fornecer os materiais rigorosamente condizentes com as normas técnicas e em quantidades especificadas neste Projeto Básico para execução dos serviços.

10.2. Responder pelos vícios e defeitos dos materiais contratados e assumir os gastos e despesas que se fizerem necessários para adimplemento das obrigações decorrentes da aquisição.

10.3. Responsabilizar-se por todos os encargos fiscais e comerciais resultantes da contratação.

10.4. Providenciar as ferramentas e equipamentos para o bom andamento dos serviços, não responsabilizando o CONTRATANTE pela guarda destes materiais.

10.5. Fornecer os equipamentos de proteção individual (EPI's) de uso obrigatório, indicados pela legislação trabalhista para os empregados desse setor, assim como, os mesmos deverão estar devidamente identificados com uniforme personalizado e crachá de identificação da empresa.

10.6. Responsabilizar-se, integralmente e exclusivamente, pelas obrigações com mão de obra, materiais, transporte, refeições, uniformes, ferramentas, equipamentos, encargos sociais, trabalhistas, previdenciários, fiscais, cíveis e criminais, resultantes da execução do Contrato, inclusive no tocante aos seus empregados, dirigentes e prepostos.

10.7. Refazer, sem ônus para este Tribunal, os serviços prestados que estejam em desacordo com o especificado no Contrato assinado.

10.8. Fornecer, em qualquer época, os esclarecimentos e as informações técnicas sobre os serviços executados quando solicitados pela Divisão de Engenharia do TJAM.

10.9. A CONTRATADA assumirá inteira responsabilidade pela execução dos serviços e responderá por quaisquer danos causados às dependências e aos equipamentos do Tribunal,



PODER JUDICIÁRIO  
TRIBUNAL DE JUSTIÇA DO AMAZONAS  
DIVISÃO DE ENGENHARIA

quando evidenciada a culpa, por ação ou omissão de seus empregados ou prestadores de serviços, e ainda por deficiência ou negligência na execução das tarefas, bem como decorrentes da qualidade dos materiais empregados.

10.10. A CONTRATADA responderá por quaisquer acidentes que possam ser vítimas seus empregados, quando em serviço nas dependências dos prédios do Tribunal.

10.11. A CONTRATADA será responsável pela guarda e vigilância dos materiais e equipamentos que forem utilizar e que se encontrarem depositado nas dependências do Prédio do Tribunal de Justiça.

10.12. A CONTRATADA assumirá inteira responsabilidade pela qualidade dos materiais a serem empregados.

10.13. Os empregados da CONTRATADA ficarão sujeitos às normas disciplinares do Tribunal de Justiça, porém sem qualquer vínculo empregatício, cabendo à CONTRATADA todos os encargos e obrigações já mencionados.

10.14. A CONTRATADA deverá comunicar imediatamente a existência de qualquer serviço não constante dos serviços contratados, indicando as providências e causas do(s) defeito(s).

10.15. Após a execução dos serviços, a CONTRATADA se responsabilizará pela limpeza do local, retirando todos os entulhos, sobras além de outros materiais e equipamentos que impeçam a fiscalização de conclusão do serviço. Resíduos gerados devem ser recolhidos e encaminhados para reciclagem ou destinação final de acordo com as normas ambientais vigentes a época.

10.16. Sempre, após a queima ou quebra de algum equipamento, a CONTRATADA deverá emitir um relatório técnico sobre as causas do acontecido e as ações tomadas.

10.17. Os serviços executados e os materiais aplicados na reforma, deverão ser anotados em relatório da CONTRATADA, onde deverá conter ainda todas as observações que se fizerem necessárias.

10.18. Todos os técnicos da CONTRATADA que atuarem nas manutenções e reformas referidas neste Projeto Básico devem possuir as qualificações requeridas pelo Ministério do Trabalho para realização de seus serviços.

10.19. A CONTRATADA deverá utilizar sempre pessoal técnico especializado, com comprovada competência (sendo comprovada por meio da CTPS) e de bom comportamento, compatíveis com conduta e posturas ético-profissionais. Estes funcionários deverão obedecer às normas do contratante, podendo ser exigida pela Fiscalização, a substituição de qualquer funcionário cujo comportamento ou capacidade sejam julgados impróprios ao desempenho dos serviços contratados.



PODER JUDICIÁRIO  
TRIBUNAL DE JUSTIÇA DO AMAZONAS  
DIVISÃO DE ENGENHARIA

10.20. A CONTRATADA deverá utilizar, na execução dos serviços, equipamentos, ferramental e instrumental adequados, necessários à boa execução dos serviços sob sua responsabilidade, os quais deverão oferecer o máximo de segurança no que se refere à prevenção de acidentes e danos materiais que possam ser ocasionados ao TRIBUNAL DE JUSTIÇA DO ESTADO DO AMAZONAS.

10.21. A CONTRATADA deverá arcar com todas as despesas diretas e indiretas (encargos trabalhistas, previdenciários, fiscais e comerciais) com o pessoal, que não possuirão qualquer vínculo empregatício com o CONTRATANTE, resultante do cumprimento do contrato.

10.22. Os materiais e peças substituídas deverão ser obrigatoriamente novos e originais, equivalentes aos substituídos, de qualidade igual ou superior. Em caso da inexistência das peças originais no mercado, e deverão possuir certificações de qualidade (INMETRO) e aprovado pela Divisão de Engenharia do TJAM.

10.23. Todos os custos logísticos relativos ao transporte de peças, materiais, equipamentos e pessoal para realização dos serviços é de responsabilidade da exclusiva da CONTRATADA.

10.24. Não serão admitidos o emprego de materiais/peças de reposição reconicionados e/ou reaproveitados de outros equipamentos, salvo com expresse consentimento do TRIBUNAL DE JUSTIÇA DO ESTADO DO AMAZONAS.

10.25. A CONTRATADA será responsável pela qualidade dos serviços executados, tendo a obrigação de recuperar, corrigir, remover, reconstruir ou substituir, as suas expensas, quaisquer danos causados à Administração ou a terceiros decorrentes de sua culpa ou dolo, não excluindo ou reduzindo essa responsabilidade, sem ônus para o TRIBUNAL DE JUSTIÇA DO ESTADO DO AMAZONAS, inclusive com reposição de equipamentos e componentes.

10.26. A CONTRATADA terá que designar o Engenheiro Civil responsável pelo acompanhamento e execução de todos os serviços, que deverá ser o elemento de contato com a Fiscalização, bem como a emissão das ARTs.

10.27. Manter, durante toda a execução do contrato, em compatibilidade com as obrigações assumidas, todas as condições da habilitação e qualificação exigidas na licitação.

10.28. Realizar os serviços nos prazos e condições estipulados.

10.29. A CONTRATADA não poderá subcontratar, ceder ou transferir, total ou parcialmente o objeto deste Projeto Básico.

10.30. Não contratar empregados que sejam cônjuges, companheiros ou parentes em linha reta, colateral ou por afinidade, até o terceiro grau, inclusive, de ocupantes de cargos de direção



PODER JUDICIÁRIO  
TRIBUNAL DE JUSTIÇA DO AMAZONAS  
DIVISÃO DE ENGENHARIA

e de assessoramento, de membros ou juízes vinculados ao Tribunal de Justiça do Amazonas, durante a vigência do contrato, nos termos do art. 3º da Resolução CNJ/2005.

10.31. Efetuar o cadastro da obra junto ao Cadastro Nacional de Obras administrado pela Receita Federal, conforme estabelecido pela Instrução Normativa RFB 1.845 de 22 de novembro de 2018 (em substituição do Cadastro Específico do INSS – CEI), a fim de que seja emitido o código CNO necessário ao cumprimento das obrigações perante a Receita Federal do Brasil – RFB, no que concerne aos valores referentes à construção objeto do Projeto Básico.

10.32. Realizar os registros necessários no CNO, tais como paralisações, se houver, e encerramento na conclusão da obra, bem como apresentar os comprovantes correspondentes para permitir a emissão do termo de recebimento definitivo.

10.33. Emitir e fornecer, quando da entrega da obra, a Certidão Negativa de Débitos do empreendimento junto ao INSS.

10.34. Apresentar a Declaração de opção da sistemática de recolhimento das contribuições previdenciárias, constante no Anexo III da IN 1.436 de 2013, informando a sua condição de “desonerada”. Caso não apresente serão retidos das notas fiscais apresentadas o percentual de 11%.

10.35. Destacar o valor da retenção à Previdência Social, 11% ou 4,5% (Art 7º-A da L12546, c/c art. 7º inciso IV), quando da emissão da nota fiscal ou fatura.

10.36. Absorver na execução do contrato, egressos do sistema carcerário, respeitado o percentual indicado na Lei Estadual nº 3988 de 15/01/2014.

## **11. DA FISCALIZAÇÃO E ACOMPANHAMENTO**

---

11.1. A execução dos serviços deverá ser acompanhada e fiscalizada pela Divisão de Engenharia do Tribunal de Justiça do Estado do Amazonas, a qual Administração designará um servidor para representá-la.

11.2. A Fiscalização anotará em registro próprio, todas as ocorrências relacionadas com a execução do contrato, determinando o que for necessário à regularização das faltas ou defeitos observados.

11.3. As decisões e providências que ultrapassem a competência da Fiscalização deverão ser solicitadas aos seus superiores em tempo hábil para adoção das medidas convenientes.

11.4. À Fiscalização ficamos assegurados os direitos de:

11.4.1. Exigir o cumprimento de todas as disposições firmadas nos documentos contratuais;



PODER JUDICIÁRIO  
TRIBUNAL DE JUSTIÇA DO AMAZONAS  
DIVISÃO DE ENGENHARIA

11.4.2. Solicitar o afastamento imediato do local dos serviços, de qualquer elemento da Contratada que venha a demonstrar conduta nociva ao bom andamento dos serviços e à Fiscalização, ou por incapacidade técnica, não podendo tal providência implicar em modificações de prazo ou de condições contratuais;

11.4.3. Impugnar os serviços que não satisfaçam tecnicamente as condições contratuais;

11.4.4. A presença da Fiscalização no local de fiscalização dos serviços não isentará nem diminuirá as responsabilidades da Contratada, pela perfeita execução dos serviços;

11.4.5. Ter acesso aos serviços em execução a qualquer momento, tanto para acompanhar o desenvolvimento dos trabalhos, como para exigir, eventualmente, a adequação dos serviços em execução às normas, e padrões a serem cumpridos;

11.4.6. Suspender os serviços por descumprimento de exigências estabelecidas em normas ou padrões e projetos. Poderá, também, autorizar seu prosseguimento, verificada a correção da falha que ocasionou a suspensão.

## **12. DA SUBCONTRATAÇÃO DE SERVIÇOS**

---

12.1. A CONTRATADA não poderá transferir a outrem, no todo ou em parte, o fornecimento dos objetos desta Licitação, ficando sob a inteira responsabilidade do licitante contratado o cumprimento de todas as condições contratuais, atendendo aos requisitos técnicos e legais para esta finalidade.

## **13. DA GARANTIA OU ASSISTÊNCIA TÉCNICA**

---

13.1. O período mínimo de garantia dos materiais aplicados e serviços de reforma deverá ser de 5 (cinco) anos, para eventuais falhas técnicas oriundas de reforma realizada pela CONTRATADA, a contar do termo de recebimento provisório dos serviços, estendendo-se para até após o término do contrato.

13.2. Nos prazos de garantia estipulados, a CONTRATADA estará obrigada a refazer os serviços ou substituir os materiais que apresentarem defeitos, garantindo, desta forma, a confiabilidade e o desempenho dos sistemas ou instalações, às suas expensas, sem ônus para a Contratante.



PODER JUDICIÁRIO  
TRIBUNAL DE JUSTIÇA DO AMAZONAS  
DIVISÃO DE ENGENHARIA

13.3. As medidas corretivas que venham a se fazer necessárias durante o prazo de garantia estipuladas no item anterior deverão ser executadas no prazo máximo de 30 (trinta) dias corridos, contados do primeiro dia útil subsequente àquele do recebimento da notificação expedida pela Contratante.

13.4. A contratante ficará isenta da garantia na ocorrência das hipóteses nos seguintes casos:

- a) Caso fortuito ou força maior;
- b) Alterações realizadas pela Administração;
- c) Prática de atos ilícitos dolosos praticados por servidores da Administração;
- d) Outros fatos supervenientes omissos serão decididos por parecer da Divisão de Engenharia e aprovado pela Secretaria Geral de Administração do TJAM.

13.5. A CONTRATADA deverá apresentar à CONTRATANTE, em até 05 (cinco) dias úteis, contados da assinatura do contrato, comprovante de garantia, no valor correspondente a 5% (cinco por cento) do valor total do contrato, cabendo-lhe optar por uma das modalidades de garantia prevista no art. 56, § 1º da Lei nº 8.666/93.

## **14. DA QUALIFICAÇÃO TÉCNICA**

---

14.1. Poderão participar do presente procedimento licitatório as pessoas jurídicas que atendam a todas as exigências constantes deste Projeto Básico e seus anexos.

14.2. A empresa interessada em participar do certame deverá apresentar, a título de Qualificação Técnica os seguintes documentos:

14.2.1. Certidão de Registro de Pessoa Jurídica no Conselho Regional de Engenharia e Agronomia – CREA ou Conselho de Arquitetura e Urbanismo – CAU.

14.2.2. Atestado de Capacidade Técnica Operacional da Empresa fornecido por pessoas jurídicas de direito público ou privado comprovando a aptidão da empresa quanto a execução de serviços de engenharia ou obras de construção civil pertinente e compatível com a monta da atividade objeto deste Projeto Básico em quantidades, padrões de qualidade e segurança operacional.

14.2.2.1. Entendem-se como “compatíveis” indicados no item 14.2.2 volumes de serviços ou obras executadas pela empresa que tenham a monta mínima de:

14.2.2.2. Construção ou reforma em áreas de laje de cobertura com no mínimo 220 m<sup>2</sup> (duzentos e vinte metros quadrados).



PODER JUDICIÁRIO  
TRIBUNAL DE JUSTIÇA DO AMAZONAS  
DIVISÃO DE ENGENHARIA

14.2.2.3. Impermeabilização com aplicação de membrana líquida em poliuretano com no mínimo 220 m<sup>2</sup> (duzentos e vinte metros quadrados).

14.2.3. Comprovante de que possui em seu quadro funcional um Engenheiro Civil ou Arquiteto com Certidão de Acervo Técnico – CAT – registrado junto ao Conselho Regional de Engenharia e Agronomia – CREA ou Conselho de Arquitetura e Urbanismo – CAU, em que constem registros de execução de serviços engenharia ou obras de construção da mesma.

14.2.4. A comprovação do vínculo do profissional indicado no item 14.2.3 se fará com a apresentação de cópia da carteira de trabalho (CTPS) em que conste a licitante como contratante; do contrato social da licitante em que conste o profissional como sócio; do contrato de prestação de serviços previsto na legislação civil; ou, ainda, da declaração de contratação futura de profissional, desde que acompanhada de declaração de anuência do profissional;

14.2.5. Os profissionais apresentados por ocasião das exigências dos itens 14.2.3 deverão participar, necessariamente, como responsáveis técnicos pela execução dos serviços contratados, sendo em casos excepcionais admitidas a substituição por profissionais de experiência equivalente ou superior durante a execução da obra.

14.2.6. O licitante deve, caso solicitado pelo pregoeiro, disponibilizar todas as informações necessárias à comprovação da legitimidade dos atestados solicitados, apresentando, dentre outros documentos, cópia do contrato que deu suporte à contratação, endereço atual da contratante, contatos de pessoa de referência e local em que foram efetiva - mente prestados os serviços;

14.2.7. Não há limitações de tempo, época, local e quantidade de documentos que possam compor os requerimentos de comprovação de Atestados de Capacidade Técnica Operacional da Empresa e a Certidão de Acervo Técnico profissional indicado neste Projeto Básico.

14.2.8 A empresa deverá comprovar Capital Social a 10% (dez por cento) do valor global da planilha de itens como critério de habilitação financeira. Tal habilitação financeira não tem a finalidade de restringir a concorrência, mas sim o condão precípua de avaliar se o pretenso contratado tem condições mínimas, sob o enfoque financeiro, de garantir a execução do contrato, ou seja, se ele poderá suportar todos os custos que virão da execução do contrato. Tal fundamento encontra-se preconizado no art. 31, §§ 2º e 3º da Lei nº 8.666/93.



PODER JUDICIÁRIO  
TRIBUNAL DE JUSTIÇA DO AMAZONAS  
DIVISÃO DE ENGENHARIA

14.2.9 A empresa deverá apresentar Certidão Negativa de Falência e Recuperação Judicial, expedida pelo distribuidor da sede da pessoa jurídica, ou de Execução Patrimonial, expedida no domicílio da pessoa física;

14.2.10 A empresa deverá apresentar Certidão Negativa de Débitos Trabalhistas (CNDT), expedida pelo Tribunal Superior do Trabalho.

## 15. VISTORIA TÉCNICA

---

15.1. A empresa poderá examinar as interferências existentes nas áreas onde serão realizados os serviços, através de visita ao local, conferindo os serviços para compor o seu preço, analisando todas as dificuldades, para a execução dos mesmos, objeto do presente Projeto Básico.

15.2. A realização da vistoria prévia no local será realizada, de preferência, através de seu representante técnico devidamente habilitado. Caso a empresa opte pela realização da vistoria, esta será acompanhada por representante do TJAM, designado para esse fim, que atestará declaração comprobatória da vistoria efetuada, em documento previamente elaborado pela empresa, de acordo com o modelo constante no Apêndice 01.

15.3. A vistoria técnica deverá ser agendada previamente com a Divisão de Engenharia do Tribunal de Justiça do Amazonas, no horário de 09h00min as 13h00min pelo telefone (092) 2129-6688.

15.4. Caso a empresa opte por não realizar a vistoria, deverá apresentar declaração própria, de que conhece as condições locais para a execução do objeto, em conformidade com o artigo 18 da Resolução nº. 114, de 20/04/10 do Conselho Nacional de Justiça (CNJ).

## 16. CATÁLOGO/FOLDER

---

16. 1. As empresas participantes da licitação deverão apresentar a discriminação dos produtos que farão parte do sistema de impermeabilização. Deverão ser apresentadas as características técnicas de cada um dos produtos discriminados, emitidas pelos respectivos fabricantes, através da apresentação de folder, catálogo ou outro documento que possa atestar a veracidade das características dos produtos a serem utilizados. As características técnicas deverão atender ao Memorial Descritivo, constante no Anexo III deste Projeto Básico.



PODER JUDICIÁRIO  
TRIBUNAL DE JUSTIÇA DO AMAZONAS  
DIVISÃO DE ENGENHARIA

## 17. LOCAL E PRAZO DE ENTREGA OU APLICAÇÃO

---

17.1. O período de execução dos serviços será de 02 (dois) meses corridos a contar da expedição da ordem de serviço emitida pela Divisão de Engenharia deste Tribunal de Justiça, em consonância com o cronograma físico-financeiro (anexo ao referido processo). Conforme descrito no item 9.1, o prazo de vigência do contrato será de 06 (Seis) meses. O local de execução dos serviços será nas dependências do Ed. Arnaldo Péres, listado a seguir:

Edifício	Endereço
Arnaldo Péres	Avenida André Araújo, S/N, Bairro Aleixo, CEP 69060-000

## 18. DO RECEBIMENTO PROVISÓRIO E DEFINITIVO

---

18.1. Executado o contrato, o seu objeto será recebido, em se tratando de obras e serviços:

18.1.1. Provisoriamente, pelo responsável por seu acompanhamento e fiscalização, mediante termo circunstanciado, assinado pelas partes em até 15 (quinze) dias da comunicação escrita do contratado.

18.1.2. Definitivamente, por servidor ou comissão designada pela autoridade competente, mediante termo circunstanciado, assinado pelas partes, após o decurso do prazo de observação de 60 (sessenta) dias a partir do Recebimento Provisório ou vistoria que comprove a adequação do objeto aos termos contratuais observados o disposto no art. 69 da Lei 8.666/93. Solicita-se ainda a comprovação de quitação de todas as obrigações fiscais e trabalhistas.

## 19. DO PAGAMENTO

---

19.1. O pagamento será efetuado em etapas mensalmente mensuradas dentro do período de vigência do Contrato, obedecendo aos seguintes documentos:

19.1.1. Relatório de recebimento definitivo elaborado pela fiscalização;

19.1.2. Relatório de execução de serviços com as devidas assinaturas do responsável pelo serviço e servidor do TJAM;

19.1.3. Entrega da nota fiscal, devidamente atestada pelo órgão competente do TJAM.



PODER JUDICIÁRIO  
TRIBUNAL DE JUSTIÇA DO AMAZONAS  
DIVISÃO DE ENGENHARIA

## 20. DOS CUSTOS

---

20.1. Os custos previstos para realização dos serviços especificados neste Projeto Básico encontram-se apensos ao processo, de acordo com os valores estabelecidos pela Tabela SINAPI referente ao mês de setembro de 2020.

Manaus, 12 de novembro de 2020

Rafael Costa Fernandes  
**Assistente Judiciário**  
**DVENG / TJAM**

Lucas Eduardo de A. Moreira  
**Assistente Judiciário**  
**DVENG / TJAM**

Evelyn Guerra Xavier da Silva  
**Coordenadora de Obras**  
**DVENG / TJAM**

Rommel Pinheiro Akel  
**Diretor da Divisão de Engenharia**  
**DVENG / TJAM**



PODER JUDICIÁRIO  
TRIBUNAL DE JUSTIÇA DO AMAZONAS  
DIVISÃO DE ENGENHARIA

APÊNDICE 01 – MODELO DE DECLARAÇÃO DE VISTORIA

DECLARAÇÃO DE VISTORIA

Ao

Tribunal de Justiça do Estado do Amazonas -

TJAM Ref.: Licitação nº \_\_\_\_/\_\_\_\_

Declaramos que em atendimento ao previsto no edital de Licitação nº \_\_\_\_/\_\_\_\_, que eu, \_\_\_\_\_, portador(a) da CI/RG nº \_\_\_\_\_ e do CPF nº \_\_\_\_\_, CREA nº \_\_\_\_\_, da empresa \_\_\_\_\_, estabelecida no (a) \_\_\_\_\_, como seu representante legal para os fins da presente declaração, compareci perante a Divisão de Engenharia e vistoriei os locais onde serão executados os serviços objeto da licitação em apreço, tomando plena ciência das condições e dos graus de dificuldades existentes.

Local e data

\_\_\_\_\_  
Assinatura e carimbo  
(Responsável da empresa)

Visto:

\_\_\_\_\_  
Servidor do TJAM

Observação: emitir em papel que identifique o licitante.



PODER JUDICIÁRIO  
TRIBUNAL DE JUSTIÇA DO AMAZONAS  
DIVISÃO DE ENGENHARIA

**APÊNDICE 02 – COMPOSIÇÃO DO BDI**

- a) A planilha orçamentária fornecida deverá ser preenchida pelos licitantes com custos unitários de cada item de serviço;
- b) O BDI que incidirá sobre o somatório dos custos totais de cada item de serviço, deverá estar apresentado a parte, ao final da planilha, sendo ali necessariamente detalhada sua composição;
- c) Cada licitante deverá compor sua taxa de BDI com base em fórmula apresentada adiante, levando em conta que nessa taxa deverão estar considerados, além dos impostos, as despesas indiretas, não explicitadas na planilha orçamentária, e o lucro.

A fórmula proposta pelo TJAM para cálculo do BDI é:

$$\text{BDI} = [(((1/(1-\text{IMP})) \cdot (1+\text{ADM})) \cdot (1+\text{DEF})) \cdot (1+\text{RIS})) \cdot (1+\text{LB})) - 1] \cdot 100$$

Onde:

IMP = imposto incidente sobre o faturamento;

ADM = despesas administrativas (adm. central);

DEF = despesas financeiras e seguros;

RIS = riscos e imprevistos;

LB = lucro bruto.

A parcela IMP deverá considerar os valores de PIS, COFINS e ISS.

<b>COMPOSIÇÃO DO BDI</b>	
ADM – administração central	x%
DEF = despesas financeiras e de seguros	x%
RIS = risco e imprevistos	x%
LB = lucro bruto	x%
IMP = imposto sobre faturamento*	x%
ISS	x%
INSS	x%
COFINS	x%
PIS	x%
BDI**	x%

\*soma dos impostos (ISS, INSS, PIS, COFINS)

\*\*Aplicação da fórmula



**TRIBUNAL DE JUSTIÇA DO AMAZONAS**  
**DIVISÃO DE ENGENHARIA**  
**PLANILHA ORÇAMENTÁRIA - SINTÉTICA**

**ENCARGOS SOCIAIS: HORA - 85,99%**  
**MÊS - 48,92%**

Item	Código	Banco	Descrição	Und	Quant.	Valor Unit	Total
<b>1</b>			<b>ADMINISTRAÇÃO DA OBRA</b>				<b>14.600,14</b>
1.1	90778	SINAPI	ENGENHEIRO CIVIL DE OBRA PLENO COM ENCARGOS COMPLEMENTARES	h	60,00	86,82	5.209,20
1.2	93572	SINAPI	ENCARREGADO GERAL DE OBRAS COM ENCARGOS COMPLEMENTARES	mês	2,00	4.695,47	9.390,94
<b>2</b>			<b>SERVIÇOS PRELIMINARES</b>				<b>12.053,20</b>
2.1	97633	SINAPI	DEMOLIÇÃO DE REVESTIMENTO CERÂMICO, DE FORMA MANUAL, SEM REAPROVEITAMENTO. AF_12/2017	m²	466,34	16,02	7.470,77
2.2	97631	SINAPI	DEMOLIÇÃO DE ARGAMASSAS, DE FORMA MANUAL, SEM REAPROVEITAMENTO. AF_12/2017	m²	466,34	2,24	1.044,60
2.3	97632	SINAPI	DEMOLIÇÃO DE RODAPÉ CERÂMICO, DE FORMA MANUAL, SEM REAPROVEITAMENTO. AF_12/2017	m	94,80	1,83	173,48
2.4	97627	SINAPI	DEMOLIÇÃO DE PILARES E VIGAS EM CONCRETO ARMADO, DE FORMA MECANIZADA COM MARTELETE, SEM REAPROVEITAMENTO. AF_12/2017	m³	3,12	222,72	694,89
2.5	72897	SINAPI	CARGA MANUAL DE ENTULHO EM CAMINHÃO BASCULANTE 6 M3	m³	19,49	19,99	389,61
2.6	97915	SINAPI	TRANSPORTE COM CAMINHÃO BASCULANTE DE 6 M³, EM VIA URBANA PAVIMENTADA, ADICIONAL PARA DMT EXCEDENTE A 30 KM (UNIDADE: M3XKM). AF_07/2020	m³/km	3.352,72	0,68	2.279,85
<b>3</b>			<b>IMPERMEABILIZAÇÃO</b>				<b>118.833,37</b>
3.1	98689	SINAPI	SOLEIRA EM GRANITO, LARGURA 15 CM, ESPESURA 2,0 CM. AF_09/2020	m	25,00	94,94	2.373,50
3.2	87873	SINAPI	CHAPISCO APLICADO EM ALVENARIAS E ESTRUTURAS DE CONCRETO INTERNAS, COM ROLO PARA TEXTURA ACRÍLICA. ARGAMASSA TRAÇÃO 1:4 E EMULSÃO POLIMÉRICA (ADESIVO) COM PREPARO MANUAL. AF_06/2014	m²	485,30	4,17	2.023,70
3.3	98560	SINAPI	IMPERMEABILIZAÇÃO DE PISO COM ARGAMASSA DE CIMENTO E AREIA, COM ADITIVO IMPERMEABILIZANTE, E = 2CM. AF_06/2018	m²	466,34	39,73	18.527,69
3.4	98561	SINAPI	IMPERMEABILIZAÇÃO DE PAREDES COM ARGAMASSA DE CIMENTO E AREIA, COM ADITIVO IMPERMEABILIZANTE, E = 2CM. AF_06/2018	m²	18,96	35,89	680,47
3.5	TJAM/ CONST - 461	Próprio	FORNECIMENTO/INSTALACAO LONA PLASTICA PRETA, PARA IMPERMEABILIZACAO, ESPESURA 150 MICRAS.	m²	466,34	4,58	2.135,84
3.6	98558	SINAPI	TRATAMENTO DE RALO OU PONTO EMERGENTE COM ARGAMASSA POLIMÉRICA / MEMBRANA ACRÍLICA REFORÇADO COM VÉU DE POLIÉSTER (MAV). AF_06/2018	und	10,00	5,73	57,30
3.7	98559	SINAPI	TRATAMENTO DE RODAPÉ COM VÉU DE POLIÉSTER. AF_06/2018	m	94,80	3,07	291,04
3.8	88489	SINAPI	APLICAÇÃO MANUAL DE PINTURA COM TINTA LÁTEX ACRÍLICA EM PAREDES, DUAS DEMÃOS. AF_06/2014	m²	113,76	10,99	1.250,22
3.9	TJAM/ CONST - 477	Próprio	LIXAMENTO MANUAL DE SUPERFÍCIES	m²	485,30	10,45	5.071,39
3.10	73872/002	SINAPI	IMPERMEABILIZACAO COM PINTURA A BASE DE RESINA EPOXI ALCATRAO, DUAS DEMÃOS.	m²	485,30	62,77	30.462,28
3.11	98553	SINAPI	IMPERMEABILIZAÇÃO DE SUPERFÍCIE COM MEMBRANA A BASE DE POLIURETANO, 2 DEMÃOS. AF_06/2018	m²	485,30	115,31	55.959,94
<b>4</b>			<b>DRENAGEM</b>				<b>316,60</b>
4.1	TJAM/ CONST - 478	Próprio	PLUG PVC ESGOTO 100MM (BUJÃO) - FORNECIMENTO E INSTALACAO	und	2,00	9,69	19,38
4.2	TJAM/ CONST - 480	Próprio	GRELHA PVC CROMADA REDONDA, 150 MM - FORNECIMENTO E INSTALACAO	und	4,00	23,85	95,40
4.3	TJAM/ CONST - 481	Próprio	GRELHA DE AÇO - FORNECIMENTO E INSTALACAO	m²	0,48	420,45	201,82
<b>5</b>			<b>TRATAMENTO DE FISSURAS</b>				<b>172,26</b>
5.1	99805	SINAPI	LIMPEZA DE PISO CERÂMICO OU COM PEDRAS RÚSTICAS UTILIZANDO ÁCIDO MURIÁTICO. AF_04/2019	m²	1,19	7,51	8,94
5.2	98559	SINAPI	TRATAMENTO DE RODAPÉ COM VÉU DE POLIÉSTER. AF_06/2018	m	8,50	3,07	26,10
5.3	100752	SINAPI	IMPERMEABILIZAÇÃO DE SUPERFÍCIE COM MEMBRANA À BASE DE POLIURETANO, 2 DEMÃOS. AF_06/2018	m²	1,19	115,31	137,22
<b>6</b>			<b>LIMPEZA FINAL DA OBRA</b>				<b>1.767,43</b>
6.1	99811	SINAPI	LIMPEZA DE CONTRAPISO COM VASSOURA A SECO. AF_04/2019	m²	466,34	2,45	1.142,53
6.2	99814	SINAPI	LIMPEZA DE SUPERFÍCIE COM JATO DE ALTA PRESSÃO. AF_04/2019	m²	466,34	1,34	624,90
<b>TOTAL</b>							<b>147.743,00</b>
<b>BENEFÍCIOS E DESPESAS INDIRETAS (BDI - 28,35%)</b>							<b>41.885,14</b>
<b>TOTAL GERAL COM BDI</b>							<b>189.628,14</b>

Tabela de referência de preço: - SINAPI - SISTEMA NACIONAL DE PESQUISA DE CUSTOS E ÍNDICES DA CONSTRUÇÃO CIVIL - 09/2020.

Obs: Item 1.4 retirado da Tabela Sinapi 08/2020, item 3.9 retirado da Tabela Sinapi 01/2020

Declaro que os quantitativos e os custos relativos a esta planilha orçamentária, estão compatíveis com o projeto de engenharia e com custos dos sistemas: SINAPI, Pesquisa de Mercado e composições TJAM, respectivamente.

Rafael Costa Fernandes  
Assistente Judiciário

Lucas Eduardo de A. Moreira  
Assistente Judiciário

Evelyn Guerra Xavier da Silva  
Coordenadora de Obras e Projetos



**TRIBUNAL DE JUSTIÇA DO AMAZONAS  
DIVISÃO DE ENGENHARIA  
PLANILHA ORÇAMENTÁRIA - ANALÍTICA**

**ENCARGOS SOCIAIS: HORA - 85,99%  
MÊS - 48,92%**

1			ADMINISTRAÇÃO DA OBRA				14.600,14
1.1	Código	Banco	Descrição	Und	Quant.	Valor Unit	Total
Composição	90778	SINAPI	ENGENHEIRO CIVIL DE OBRA PLENO COM ENCARGOS COMPLEMENTARES	H	1,0000000	86,82	86,82
Composição Auxiliar	95403	SINAPI	CURSO DE CAPACITAÇÃO PARA ENGENHEIRO CIVIL DE OBRA PLENO (ENCARGOS COMPLEMENTARES) - HORISTA	H	1,0000000	0,86	0,86
Insumo	00002707	SINAPI	ENGENHEIRO CIVIL DE OBRA PLENO	H	1,0000000	84,96	84,96
Insumo	00043486	SINAPI	EPI - FAMILIA ENGENHEIRO CIVIL - HORISTA (ENCARGOS COMPLEMENTARES - COLETADO CAIXA)	H	1,0000000	0,57	0,57
Insumo	00043462	SINAPI	FERRAMENTAS - FAMILIA ENGENHEIRO CIVIL - HORISTA (ENCARGOS COMPLEMENTARES - COLETADO CAIXA)	H	1,0000000	0,01	0,01
Insumo	00037372	SINAPI	EXAMES - HORISTA (COLETADO CAIXA)	H	1,0000000	0,35	0,35
Insumo	00037373	SINAPI	SEGURO - HORISTA (COLETADO CAIXA)	H	1,0000000	0,07	0,07

**Quant. => 60,0000000 Preço Total => 5.209,20**

1.2	Código	Banco	Descrição	Und	Quant.	Valor Unit	Total
Composição	93572	SINAPI	ENCARREGADO GERAL DE OBRAS COM ENCARGOS COMPLEMENTARES	MES	1,0000000	4.695,47	4.695,47
Composição Auxiliar	95422	SINAPI	CURSO DE CAPACITAÇÃO PARA ENCARREGADO GERAL DE OBRAS (ENCARGOS COMPLEMENTARES) - MENSALISTA	MES	1,0000000	48,98	48,98
Insumo	00040818	SINAPI	ENCARREGADO GERAL DE OBRAS (MENSALISTA)	MES	1,0000000	4.373,78	4.373,78
Insumo	00043499	SINAPI	EPI - FAMILIA ENCARREGADO GERAL - MENSALISTA (ENCARGOS COMPLEMENTARES - COLETADO CAIXA)	MES	1,0000000	179,44	179,44
Insumo	00043475	SINAPI	FERRAMENTAS - FAMILIA ENCARREGADO GERAL - MENSALISTA (ENCARGOS COMPLEMENTARES - COLETADO CAIXA)	MES	1,0000000	14,26	14,26
Insumo	00040863	SINAPI	EXAMES - MENSALISTA (COLETADO CAIXA)	MES	1,0000000	65,94	65,94
Insumo	00040864	SINAPI	SEGURO - MENSALISTA (COLETADO CAIXA)	MES	1,0000000	13,07	13,07

Quant. => 2,0000000 Preço Total => 9.390,94

2			SERVIÇOS PRELIMINARES				12.053,20
2.1	Código	Banco	Descrição	Und	Quant.	Valor Unit	Total
Composição	97633	SINAPI	DEMOLIÇÃO DE REVESTIMENTO CERÂMICO, DE FORMA MANUAL, SEM REAPROVEITAMENTO. AF 12/2017	m²	1,0000000	16,02	16,02
Composição Auxiliar	88256	SINAPI	AZULEJISTA OU LADRILHISTA COM ENCARGOS COMPLEMENTARES	H	0,2553000	20,95	5,34
Composição Auxiliar	88316	SINAPI	SERVENTE COM ENCARGOS COMPLEMENTARES	H	0,7195000	14,85	10,68
				Quant. =>	466,3400000	Preço Total =>	7.470,77

2.2	Código	Banco	Descrição	Und	Quant.	Valor Unit	Total
Composição	97631	SINAPI	DEMOLIÇÃO DE ARGAMASSAS, DE FORMA MANUAL, SEM REAPROVEITAMENTO. AF 12/2017	m²	1,0000000	2,24	2,24
Composição Auxiliar	88309	SINAPI	PEDREIRO COM ENCARGOS COMPLEMENTARES	H	0,0374000	18,23	0,68
Composição Auxiliar	88316	SINAPI	SERVENTE COM ENCARGOS COMPLEMENTARES	H	0,1053000	14,85	1,56
				Quant. =>	466,3400000	Preço Total =>	1.044,60

2.3	Código	Banco	Descrição	Und	Quant.	Valor Unit	Total
Composição	97632	SINAPI	DEMOLIÇÃO DE RODAPÉ CERÂMICO, DE FORMA MANUAL, SEM REAPROVEITAMENTO. AF 12/2017	M	1,0000000	1,83	1,83
Composição Auxiliar	88256	SINAPI	AZULEJISTA OU LADRILHISTA COM ENCARGOS COMPLEMENTARES	H	0,0293000	20,95	0,61
Composição Auxiliar	88316	SINAPI	SERVENTE COM ENCARGOS COMPLEMENTARES	H	0,0825000	14,85	1,22
				Quant. =>	94,8000000	Preço Total =>	173,48

2.4	Código	Banco	Descrição	Und	Quant.	Valor Unit	Total
Composição	97627	SINAPI	DEMOLIÇÃO DE PILARES E VIGAS EM CONCRETO ARMADO, DE FORMA MECANIZADA COM MARTELETE, SEM REAPROVEITAMENTO. AF_12/2017	m³	1,0000000	222,72	222,72
Composição Auxiliar	5795	SINAPI	MARTELETE OU ROMPEDOR PNEUMÁTICO MANUAL, 28 KG, COM SILENCIADOR - CHP DIURNO. AF 07/2016	CHP	3,2468000	24,13	78,34
Composição Auxiliar	5952	SINAPI	MARTELETE OU ROMPEDOR PNEUMÁTICO MANUAL, 28 KG, COM SILENCIADOR - CHI DIURNO. AF 07/2016	CHI	0,9202000	22,75	20,93
Composição Auxiliar	88309	SINAPI	PEDREIRO COM ENCARGOS COMPLEMENTARES	H	0,6366000	18,23	11,60
Composição Auxiliar	88316	SINAPI	SERVENTE COM ENCARGOS COMPLEMENTARES	H	6,5785000	14,85	97,69

Insumo	00041954	SINAPI	CABO DE ACO GALVANIZADO, DIAMETRO 9,53 MM (3/8"), COM ALMA DE FIBRA 6 X 25 F	KG	0,2835000	49,95	14,16	
					<b>Quant. =&gt;</b>	<b>3,1200000</b>	<b>Preço Total =&gt;</b>	<b>694,89</b>

2.5	Código	Banco	Descrição	Und	Quant.	Valor Unit	Total	
Composição	72897	SINAPI	CARGA MANUAL DE ENTULHO EM CAMINHAO BASCULANTE 6 M3	m³	1,0000000	19,99	19,99	
Composição Auxiliar	5961	SINAPI	CAMINHÃO BASCULANTE 6 M3, PESO BRUTO TOTAL 16.000 KG, CARGA ÚTIL MÁXIMA 13.071 KG, DISTÂNCIA ENTRE EIXOS 4,80 M, POTÊNCIA 230 CV INCLUSIVE CAÇAMBA METÁLICA - CHI DIURNO. AF_06/2014	CHI	0,2500000	38,40	9,60	
Composição Auxiliar	88316	SINAPI	SERVENTE COM ENCARGOS COMPLEMENTARES	H	0,7000000	14,85	10,39	
					<b>Quant. =&gt;</b>	<b>19,4900000</b>	<b>Preço Total =&gt;</b>	<b>389,61</b>

2.6	Código	Banco	Descrição	Und	Quant.	Valor Unit	Total	
Composição	97915	SINAPI	TRANSPORTE COM CAMINHÃO BASCULANTE DE 6 M³, EM VIA URBANA PAVIMENTADA, ADICIONAL PARA DMT EXCEDENTE A 30 KM (UNIDADE: M3XKM). AF_07/2020	M3XKM	1,0000000	0,68	0,68	
Composição Auxiliar	67826	SINAPI	CAMINHÃO BASCULANTE 6 M3 TOCO, PESO BRUTO TOTAL 16.000 KG, CARGA ÚTIL MÁXIMA 11.130 KG, DISTÂNCIA ENTRE EIXOS 5,36 M, POTÊNCIA 185 CV, INCLUSIVE CAÇAMBA METÁLICA - CHP DIURNO. AF_06/2014	CHP	0,0056000	106,22	0,59	
Composição Auxiliar	67827	SINAPI	CAMINHÃO BASCULANTE 6 M3 TOCO, PESO BRUTO TOTAL 16.000 KG, CARGA ÚTIL MÁXIMA 11.130 KG, DISTÂNCIA ENTRE EIXOS 5,36 M, POTÊNCIA 185 CV, INCLUSIVE CAÇAMBA METÁLICA - CHI DIURNO. AF_06/2014	CHI	0,0024000	37,65	0,09	
					<b>Quant. =&gt;</b>	<b>3.352,7200000</b>	<b>Preço Total =&gt;</b>	<b>2.279,85</b>

3	Código	Banco	Descrição	Und	Quant.	Valor Unit	Total
			<b>IMPERMEABILIZAÇÃO</b>				<b>118.833,37</b>
3.1	Código	Banco	Descrição	Und	Quant.	Valor Unit	Total
Composição	98689	SINAPI	SOLEIRA EM GRANITO, LARGURA 15 CM, ESPESSURA 2,0 CM. AF_09/2020	M	1,0000000	94,94	94,94
Composição Auxiliar	88274	SINAPI	MARMORISTA/GRANITEIRO COM ENCARGOS COMPLEMENTARES	H	0,5470000	21,45	11,73
Composição Auxiliar	88316	SINAPI	SERVENTE COM ENCARGOS COMPLEMENTARES	H	0,2730000	14,85	4,05
Insumo	00037595	SINAPI	ARGAMASSA COLANTE TIPO AC III	KG	1,2900000	2,58	3,32
Insumo	00020232	SINAPI	SOLEIRA EM GRANITO, POLIDO, TIPO ANDORINHA/ QUARTZ/ CASTELO/ CORUMBA OU OUTROS EQUIVALENTES DA REGIAO, L= *15* CM, E= *2,0* CM	M	1,0000000	75,84	75,84

Quant. => 15,0000000 Preço Total => 2.373,50

3.2	Código	Banco	Descrição	Und	Quant.	Valor Unit	Total
Composição	87873	SINAPI	CHAPISCO APLICADO EM ALVENARIAS E ESTRUTURAS DE CONCRETO INTERNAS, COM ROLO PARA TEXTURA ACRÍLICA. ARGAMASSA TRAÇO 1:4 E EMULSÃO POLIMÉRICA (ADESIVO) COM PREPARO MANUAL. AF_06/2014	m²	1,0000000	4,17	4,17
Composição Auxiliar	87381	SINAPI	ARGAMASSA TRAÇO 1:4 (EM VOLUME DE CIMENTO E AREIA GROSSA ÚMIDA) COM ADIÇÃO DE EMULSÃO POLIMÉRICA PARA CHAPISCO ROLADO, PREPARO MANUAL. AF_08/2019	m³	0,0015000	2.237,78	3,35
Composição Auxiliar	88309	SINAPI	PEDREIRO COM ENCARGOS COMPLEMENTARES	H	0,0420000	18,23	0,76
Composição Auxiliar	88316	SINAPI	SERVENTE COM ENCARGOS COMPLEMENTARES	H	0,0042000	14,85	0,06
				Quant. =>	485,3000000	Preço Total =>	2.023,70

3.3	Código	Banco	Descrição	Und	Quant.	Valor Unit	Total
Composição	98560	SINAPI	IMPERMEABILIZAÇÃO DE PISO COM ARGAMASSA DE CIMENTO E AREIA, COM ADITIVO IMPERMEABILIZANTE, E = 2CM. AF_06/2018	m²	1,0000000	39,73	39,73
Composição Auxiliar	87298	SINAPI	ARGAMASSA TRAÇO 1:3 (EM VOLUME DE CIMENTO E AREIA MÉDIA ÚMIDA) PARA CONTRAPISO, PREPARO MECÂNICO COM BETONEIRA 400 L. AF_08/2019	m³	0,0250000	691,23	17,28
Composição Auxiliar	88309	SINAPI	PEDREIRO COM ENCARGOS COMPLEMENTARES	H	0,9750000	18,23	17,77
Composição Auxiliar	88316	SINAPI	SERVENTE COM ENCARGOS COMPLEMENTARES	H	0,1970000	14,85	2,92
Insumo	00000123	SINAPI	ADITIVO IMPERMEABILIZANTE DE PEGA NORMAL PARA ARGAMASSAS E CONCRETOS SEM ARMACAO, LIQUIDO E ISENTO DE CLORETOS	L	0,2800000	6,31	1,76
				Quant. =>	466,3400000	Preço Total =>	18.527,69

3.4	Código	Banco	Descrição	Und	Quant.	Valor Unit	Total
Composição	98561	SINAPI	IMPERMEABILIZAÇÃO DE PAREDES COM ARGAMASSA DE CIMENTO E AREIA, COM ADITIVO IMPERMEABILIZANTE, E = 2CM. AF_06/2018	m²	1,0000000	35,89	35,89
Composição Auxiliar	87286	SINAPI	ARGAMASSA TRAÇO 1:1:6 (EM VOLUME DE CIMENTO, CAL E AREIA MÉDIA ÚMIDA) PARA EMBOÇO/MASSA ÚNICA/ASSENTAMENTO DE ALVENARIA DE VEDAÇÃO, PREPARO MECÂNICO COM BETONEIRA 400 L. AF_08/2019	m³	0,0250000	601,83	15,04
Composição Auxiliar	88309	SINAPI	PEDREIRO COM ENCARGOS COMPLEMENTARES	H	0,8670000	18,23	15,80
Composição Auxiliar	88316	SINAPI	SERVENTE COM ENCARGOS COMPLEMENTARES	H	0,1760000	14,85	2,61

Insumo	0000123	SINAPI	ADITIVO IMPERMEABILIZANTE DE PEGA NORMAL PARA ARGAMASSAS E CONCRETOS SEM ARMACAO, LIQUIDO E ISENTO DE CLORETOS	L	0,3870000	6,31	2,44	
					<b>Quant. =&gt;</b>	<b>18,9600000</b>	<b>Preço Total =&gt;</b>	<b>680,47</b>

3.5	Código	Banco	Descrição	Und	Quant.	Valor Unit	Total	
Composição	TJAM/CONST - 461	Próprio	FORNECIMENTO/INSTALACAO LONA PLASTICA PRETA, PARA IMPERMEABILIZACAO, ESPESSURA 150 MICRAS.	m²	1,0000000	4,58	4,58	
Composição Auxiliar	88270	SINAPI	IMPERMEABILIZADOR COM ENCARGOS COMPLEMENTARES	H	0,2000000	18,23	3,64	
Insumo	00003777	SINAPI	LONA PLASTICA PRETA, E= 150 MICRA	m²	1,1000000	0,86	0,94	
					<b>Quant. =&gt;</b>	<b>466,3400000</b>	<b>Preço Total =&gt;</b>	<b>2.135,84</b>

3.6	Código	Banco	Descrição	Und	Quant.	Valor Unit	Total	
Composição	98558	SINAPI	TRATAMENTO DE RALO OU PONTO EMERGENTE COM ARGAMASSA POLIMÉRICA / MEMBRANA ACRÍLICA REFORÇADO COM VÉU DE POLIÉSTER (MAV). AF 06/2018	UN	1,0000000	5,73	5,73	
Composição Auxiliar	88270	SINAPI	IMPERMEABILIZADOR COM ENCARGOS COMPLEMENTARES	H	0,1200000	18,23	2,18	
Composição Auxiliar	88243	SINAPI	AJUDANTE ESPECIALIZADO COM ENCARGOS COMPLEMENTARES	H	0,0240000	17,56	0,42	
Insumo	00000135	SINAPI	ARGAMASSA POLIMERICA IMPERMEABILIZANTE SEMIFLEXIVEL, BICOMPONENTE (MEMBRANA IMPERMEABILIZANTE ACRILICA)	KG	0,6720000	2,89	1,94	
Insumo	00004030	SINAPI	VEU POLIESTER	m²	0,2640000	4,52	1,19	
					<b>Quant. =&gt;</b>	<b>10,0000000</b>	<b>Preço Total =&gt;</b>	<b>57,30</b>

3.7	Código	Banco	Descrição	Und	Quant.	Valor Unit	Total	
Composição	98559	SINAPI	TRATAMENTO DE RODAPÉ COM VÉU DE POLIÉSTER. AF_06/2018	M	1,0000000	3,07	3,07	
Composição Auxiliar	88270	SINAPI	IMPERMEABILIZADOR COM ENCARGOS COMPLEMENTARES	H	0,0570000	18,23	1,03	
Composição Auxiliar	88243	SINAPI	AJUDANTE ESPECIALIZADO COM ENCARGOS COMPLEMENTARES	H	0,0120000	17,56	0,21	
Insumo	00004030	SINAPI	VEU POLIESTER	m²	0,4050000	4,52	1,83	
					<b>Quant. =&gt;</b>	<b>94,8000000</b>	<b>Preço Total =&gt;</b>	<b>291,04</b>

3.8	Código	Banco	Descrição	Und	Quant.	Valor Unit	Total
Composição	88489	SINAPI	APLICAÇÃO MANUAL DE PINTURA COM TINTA LÁTEX ACRÍLICA EM PAREDES, DUAS DEMÃOS. AF 06/2014	m²	1,0000000	10,99	10,99

Composição Auxiliar	88316	SINAPI	SERVENTE COM ENCARGOS COMPLEMENTARES	H	0,0690000	14,85	1,02
Composição Auxiliar	88310	SINAPI	PINTOR COM ENCARGOS COMPLEMENTARES	H	0,1870000	19,34	3,61
Insumo	00007356	SINAPI	TINTA ACRILICA PREMIUM, COR BRANCO FOSCO	L	0,3300000	19,28	6,36
<b>Quant. =&gt;</b>					<b>113,7600000</b>	<b>Preço Total =&gt;</b>	<b>1.250,22</b>

3.9	Código	Banco	Descrição	Und	Quant.	Valor Unit	Total
Composição	TJAM/CONST - 477	Próprio	LIXAMENTO MANUAL DE SUPERFÍCIES	m²	1,0000000	10,45	10,45
Composição Auxiliar	88316	SINAPI	SERVENTE COM ENCARGOS COMPLEMENTARES	H	0,6000000	14,85	8,91
Insumo	00003768	SINAPI	LIXA EM FOLHA PARA FERRO, NUMERO 150	UN	1,0000000	1,54	1,54
<b>Quant. =&gt;</b>					<b>485,3000000</b>	<b>Preço Total =&gt;</b>	<b>5.071,39</b>

3.10	Código	Banco	Descrição	Und	Quant.	Valor Unit	Total
Composição	73872/002	SINAPI	IMPERMEABILIZACAO COM PINTURA A BASE DE RESINA EPOXI ALCATRAO, DUAS DEMAOS.	m²	1,0000000	62,77	62,77
Composição Auxiliar	88270	SINAPI	IMPERMEABILIZADOR COM ENCARGOS COMPLEMENTARES	H	1,2000000	18,23	21,87
Composição Auxiliar	88316	SINAPI	SERVENTE COM ENCARGOS COMPLEMENTARES	H	0,6000000	14,85	8,91
Insumo	00000154	SINAPI	TINTA / REVESTIMENTO A BASE DE RESINA EPOXI COM ALCATRAO, BICOMPONENTE	L	0,5000000	63,98	31,99
<b>Quant. =&gt;</b>					<b>485,3000000</b>	<b>Preço Total =&gt;</b>	<b>30.462,28</b>

3.11	Código	Banco	Descrição	Und	Quant.	Valor Unit	Total
Composição	98553	SINAPI	IMPERMEABILIZAÇÃO DE SUPERFÍCIE COM MEMBRANA À BASE DE POLIURETANO. 2 DEMÃOS. AF 06/2018	m²	1,0000000	115,31	115,31
Composição Auxiliar	88270	SINAPI	IMPERMEABILIZADOR COM ENCARGOS COMPLEMENTARES	H	0,4760000	18,23	8,67
Composição Auxiliar	88243	SINAPI	AJUDANTE ESPECIALIZADO COM ENCARGOS COMPLEMENTARES	H	0,0960000	17,56	1,68
Insumo	00043148	SINAPI	MEMBRANA IMPERMEABILIZANTE A BASE DE POLIURETANO	KG	2,0000000	52,48	104,96
<b>Quant. =&gt;</b>					<b>485,3000000</b>	<b>Preço Total =&gt;</b>	<b>55.959,94</b>

4			DRENAGEM				316,60
---	--	--	----------	--	--	--	--------

4.1	Código	Banco	Descrição	Und	Quant.	Valor Unit	Total
-----	--------	-------	-----------	-----	--------	------------	-------

Composição	TJAM/CONST - Próprio 478	PLUG PVC ESGOTO 100MM (BUJÃO) - FORNECIMENTO E INSTALAÇÃO	UN	1,0000000	9,69	9,69
Composição Auxiliar	88267 SINAPI	ENCANADOR OU BOMBEIRO HIDRÁULICO COM ENCARGOS COMPLEMENTARES	H	0,1100000	17,81	1,95
Composição Auxiliar	88316 SINAPI	SERVENTE COM ENCARGOS COMPLEMENTARES	H	0,1100000	14,85	1,63
Insumo	00000122 SINAPI	ADESIVO PLASTICO PARA PVC, FRASCO COM 850 GR	UN	0,0200000	45,16	0,90
Insumo	00011071 SINAPI	PLUG PVC P/ ESG PREDIAL 100MM	UN	1,0000000	4,63	4,63
Insumo	00020083 SINAPI	SOLUCAO LIMPADORA PARA PVC, FRASCO COM 1000 CM3	UN	0,0150000	39,22	0,58
<b>Quant. =&gt;</b>				<b>2,0000000</b>	<b>Preço Total =&gt;</b>	<b>19,38</b>

<b>4.2</b>	<b>Código Banco</b>	<b>Descrição</b>	<b>Und</b>	<b>Quant.</b>	<b>Valor Unit</b>	<b>Total</b>
Composição	TJAM/CONST - Próprio 480	GRELHA PVC CROMADA REDONDA, 150 MM - FORNECIMENTO E INSTALAÇÃO	UN	1,0000000	23,85	23,85
Composição Auxiliar	88243 SINAPI	AJUDANTE ESPECIALIZADO COM ENCARGOS COMPLEMENTARES	H	0,1000000	17,56	1,75
Insumo	00011732 SINAPI	GRELHA PVC CROMADA REDONDA, 150 MM	UN	1,0000000	22,10	22,10
<b>Quant. =&gt;</b>				<b>4,0000000</b>	<b>Preço Total =&gt;</b>	<b>95,40</b>

<b>4.3</b>	<b>Código Banco</b>	<b>Descrição</b>	<b>Und</b>	<b>Quant.</b>	<b>Valor Unit</b>	<b>Total</b>
Composição	TJAM/CONST - Próprio 481	GRELHA DE AÇO - FORNECIMENTO E INSTALAÇÃO	m²	1,0000000	420,45	420,45
Composição Auxiliar	88309 SINAPI	PEDREIRO COM ENCARGOS COMPLEMENTARES	H	1,5000000	18,23	27,34
Composição Auxiliar	88316 SINAPI	SERVENTE COM ENCARGOS COMPLEMENTARES	H	1,5000000	14,85	22,27
Insumo	00001106 SINAPI	CAL HIDRATADA CH-I PARA ARGAMASSAS	KG	1,0000000	1,54	1,54
Insumo	00001379 SINAPI	CIMENTO PORTLAND COMPOSTO CP II-32	KG	3,8000000	0,90	3,42
Insumo	00000367 SINAPI	AREIA GROSSA - POSTO JAZIDA/FORNECEDOR (RETIRADO NA JAZIDA, SEM TRANSPORTE)	m³	0,0100000	56,67	0,56
Insumo	00038968 SINAPI	!EM PROCESSO DE DESATIVACAO! GRADIL *1320 X 2170* MM (A X L) EM BARRA DE ACO CHATA *25 MM X 2* MM, ENTRELACADA COM BARRA ACO REDONDA *5* MM, MALHA *65 X 132* MM, GALVANIZADO E PINTURA ELETROSTATICA, COR PRETO	m²	1,0500000	347,93	365,32
<b>Quant. =&gt;</b>				<b>0,4800000</b>	<b>Preço Total =&gt;</b>	<b>201,82</b>

5								172,26
TRATAMENTO DE FISSURAS								
5.1	Código	Banco	Descrição	Und	Quant.	Valor Unit	Total	
Composição	99805	SINAPI	LIMPEZA DE PISO CERÂMICO OU COM PEDRAS RÚSTICAS UTILIZANDO ÁCIDO MURIÁTICO. AF_04/2019	m²	1,0000000	7,51	7,51	
Composição Auxiliar	88316	SINAPI	SERVENTE COM ENCARGOS COMPLEMENTARES	H	0,4930000	14,85	7,32	
Insumo	00000003	SINAPI	ACIDO MURIATICO, DILUICAO 10% A 12% PARA USO EM LIMPEZA	L	0,0440000	4,35	0,19	
					<b>Quant. =&gt;</b>	<b>1,1900000</b>	<b>Preço Total =&gt;</b>	<b>8,94</b>

5.2								
TRATAMENTO DE RODAPÉ COM VÉU DE POLIÉSTER. AF_06/2018								
5.2	Código	Banco	Descrição	Und	Quant.	Valor Unit	Total	
Composição	98559	SINAPI	TRATAMENTO DE RODAPÉ COM VÉU DE POLIÉSTER. AF_06/2018	M	1,0000000	3,07	3,07	
Composição Auxiliar	88270	SINAPI	IMPERMEABILIZADOR COM ENCARGOS COMPLEMENTARES	H	0,0570000	18,23	1,03	
Composição Auxiliar	88243	SINAPI	AJUDANTE ESPECIALIZADO COM ENCARGOS COMPLEMENTARES	H	0,0120000	17,56	0,21	
Insumo	00004030	SINAPI	VEU POLIESTER	m²	0,4050000	4,52	1,83	
					<b>Quant. =&gt;</b>	<b>8,5000000</b>	<b>Preço Total =&gt;</b>	<b>26,10</b>

5.3								
IMPERMEABILIZAÇÃO DE SUPERFÍCIE COM MEMBRANA À BASE DE POLIURETANO, 2 DEMÃOS. AF_06/2018								
5.3	Código	Banco	Descrição	Und	Quant.	Valor Unit	Total	
Composição	98553	SINAPI	IMPERMEABILIZAÇÃO DE SUPERFÍCIE COM MEMBRANA À BASE DE POLIURETANO, 2 DEMÃOS. AF_06/2018	m²	1,0000000	115,31	115,31	
Composição Auxiliar	88270	SINAPI	IMPERMEABILIZADOR COM ENCARGOS COMPLEMENTARES	H	0,4760000	18,23	8,67	
Composição Auxiliar	88243	SINAPI	AJUDANTE ESPECIALIZADO COM ENCARGOS COMPLEMENTARES	H	0,0960000	17,56	1,68	
Insumo	00043148	SINAPI	MEMBRANA IMPERMEABILIZANTE A BASE DE POLIURETANO	KG	2,0000000	52,48	104,96	
					<b>Quant. =&gt;</b>	<b>1,1900000</b>	<b>Preço Total =&gt;</b>	<b>137,22</b>

6								1.767,43
LIMPEZA FINAL DA OBRA								
6.1	Código	Banco	Descrição	Und	Quant.	Valor Unit	Total	
Composição	99811	SINAPI	LIMPEZA DE CONTRAPISO COM VASSOURA A SECO. AF_04/2019	m²	1,0000000	2,45	2,45	
Composição Auxiliar	88316	SINAPI	SERVENTE COM ENCARGOS COMPLEMENTARES	H	0,1650000	14,85	2,45	
					<b>Quant. =&gt;</b>	<b>466,3400000</b>	<b>Preço Total =&gt;</b>	<b>1.142,53</b>

6.2	Código	Banco	Descrição	Und	Quant.	Valor Unit	Total
Composição	99814	SINAPI	LIMPEZA DE SUPERFÍCIE COM JATO DE ALTA PRESSÃO. AF_04/2019	m²	1,0000000	1,34	1,34
Composição Auxiliar	99833	SINAPI	LAVADORA DE ALTA PRESSAO (LAVA-JATO) PARA AGUA FRIA, PRESSAO DE OPERACAO ENTRE 1400 E 1900 LIB/POL2, VAZAO MAXIMA ENTRE 400 E 700 L/H - CHP DIURNO. AF_04/2019	CHP	0,0150000	1,34	0,02
Composição Auxiliar	88316	SINAPI	SERVENTE COM ENCARGOS COMPLEMENTARES	H	0,0890000	14,85	1,32
<b>Quant. =&gt;</b>					<b>466,3400000</b>	<b>Preço Total =&gt;</b>	<b>624,90</b>

**Total Geral**

**147.743,00**

---

Lucas Eduardo de Araújo Moreira  
Assistente Judiciário

Rafael Costa Fernandes  
Assistente Judiciário

---

Evelyn Guerra Xavier da Silva  
Coordenadora de Obras e Projetos



PODER JUDICIÁRIO  
TRIBUNAL DE JUSTIÇA DO AMAZONAS  
DIVISÃO DE ENGENHARIA

## MEMORIAL DESCRITIVO

### 1. OBJETIVO

As especificações referentes a materiais, equipamentos e serviços, têm como objetivo discriminar as condições gerais que deverão ser atendidas na execução de Obras de Construção Civil, como parte integrante da reforma da laje externa do 2º Pavimento, bloco B, do Ed. Arnaldo Péres.

Fazem parte destas especificações, como se nela estivessem transcritas, as normas técnicas da ABNT, Código, Normas, Leis e Regulamentos de Órgãos Públicos e de Empresas Concessionárias de Serviços Públicos que estejam em vigor e sejam referentes aos tipos de serviços aqui descritos. Este documento enumera os serviços previstos no projeto e discrimina insumos (materiais, equipamentos e pessoal) a serem seguidos na execução dos mesmos.

Em todos os serviços, deverão ser observadas rigorosamente as recomendações dos fabricantes dos materiais utilizados, quanto ao método executivo e às ferramentas apropriadas a empregar.

### 2. SERVIÇOS PRELIMINARES

#### 2.1. Demolição

As demolições porventura necessárias serão feitas dentro da mais perfeita técnica e tomadas todos os cuidados, de forma a serem evitados danos a terceiros. As demolições obedecerão ao título próprio da NB 18.

Demolir o revestimento cerâmico de forma manual em sua totalidade do piso do local objeto da demanda, conforme indicação do projeto. Exige-se que não se utilize equipamentos mecânicos de demolição a fim de que não se danifique os revestimentos do substrato existente. Inclusive, demolir os rodapés em torno do perímetro interno da laje. Retirar a argamassa colante para garantir que a camada de regularização obtenha uma aderência de boa qualidade ao substrato. Remover os bancos de concreto sem reaproveitamento, observando-se sempre as normas de segurança de trabalho e de destinação dos entulhos. Demolir a pintura de impermeabilização, e se houver revestimento cerâmico abaixo desta camada de pintura, este também deve ser demolido, no intuito de nivelar a demolição do revestimento. As bases de concreto presentes na laje também deverão ser demolidas.



**PODER JUDICIÁRIO  
TRIBUNAL DE JUSTIÇA DO AMAZONAS  
DIVISÃO DE ENGENHARIA**

Retirar, nos ralos e drenos, os gradis e o esquadro destes para posterior reaproveitamento. Remover a manta asfáltica presente nesses dispositivos drenantes com auxílio de ferramentas adequadas, a fim de que receba o tratamento de impermeabilização posteriormente. Proceder remoção para local conveniente, de todo entulho ou detritos que venham a se acumular no canteiro durante a execução da obra. Após a demolição, cobrir a laje com lona plástica até que se finalize todos os serviços de impermeabilização, para contenção de água pluvial. Utilizar caixa de entulho com transporte para adequada remoção dos resíduos sólidos.

### 3. SISTEMA DE IMPERMEABILIZAÇÃO

#### 3.1. Regularização para impermeabilização

Lavar a superfície, previamente, para que esteja isenta de pó, areia, resíduos de óleo, graxa, desmoldante, etc. Nas tubulações passantes de 100 mm, localizadas onde a pintura impermeabilizante foi removida, vedar com um plug de 100 mm, sendo, se for o caso, necessária a demolição do revestimento de contrapiso para se chegar ao nível de acabamento final de forma que a regularização cubra o plug.

Previamente, aplicar uma camada de chapisco de argamassa de cimento e areia na proporção 1:4, com adição na água de amassamento de emulsão adesiva, tipo Bianco, do Fabricante Vedacit ou similar na proporção indicada na embalagem do produto, através de aplicação com rolo. Será aplicado na superfície horizontal da laje e em uma altura de 20 cm na parede interna da platibanda.

Após o período de cura do chapisco, umedecendo o substrato, executar regularização com cimento mínimo de 1,0 % em direção aos pontos de escoamento de água, preparada com argamassa de cimento e areia média, traço 1:4, adicionando-se emulsão impermeabilizante, tipo Vecacit, do fabricante Vedacit ou similar na água de amassamento para maior impermeabilização dessa camada de revestimento. Essa argamassa de regularização deve ser executada com espessura de 2,0 cm em média. Arredondar todos os cantos e arestas com raio aproximadamente 8,0 cm.

Executar a argamassa de regularização logo após a argamassa das mestras de nivelamento atingirem o fim da pega, de forma a evitar juntas frias.



PODER JUDICIÁRIO  
TRIBUNAL DE JUSTIÇA DO AMAZONAS  
DIVISÃO DE ENGENHARIA

Na região dos ralos retangulares, ajustar a depressão existente para as dimensões de 50 cm de comprimento e 20 cm de largura, a fim de que instale grelhas para drenagem das águas pluviais. Promover a hidratação da argamassa para evitar fissuras de retração e destacamento. Fazer teste de escoamento, identificando e corrigindo possíveis empoçamentos.

Prever o arremate da impermeabilização nos parâmetros verticais, de acordo com os detalhes inseridos no projeto. Fixar os ralos e demais peças emergentes adequadamente, de forma a executar os arremates, conforme projeto.

### 3.2. Membrana líquida de poliuretano

A superfície deve estar limpa, seca e isenta de partículas soltas, pinturas, graxa, óleo ou desmoldantes. Proceder o lixamento manual de toda superfície cimentícia de forma manual. Em seguida, aplicar uma camada de imprimação sobre o revestimento cimentício utilizando uma resina epóxi ou resina de poliuretano, conforme indicação do fabricante da membrana líquida de poliuretano a ser aplicada. A quantidade de demãos obedece a especificação técnica do produto, bem como as condições externas de temperatura e umidade.

A membrana líquida em poliuretano deve apresentar resistência para tráfego leve de pessoas, com condições mínimas de resistência à tração de 4,5 MPa, alongamento na ruptura máxima de 180%, deformação permanente máxima 30%, resistência ao rasgo de 2 kN/m e resistência de aderência à tração mínima de 0,3 Mpa e as demais condições constantes na ABNT NBR 15487 – Membranas de poliuretano para impermeabilização, podendo ser do modelo Sikalastic 612, da marca Sika ou similar. Ressalva-se que o produto aplicado deve observar as faixas de temperatura de aplicação, temperatura do substrato e temperatura de trabalho da membrana de acordo com as condições climáticas do dia e das informações fornecidas pelo fabricante. Utilizar a membrana líquida de poliuretano na cor **cinza**.

Caso a membrana líquida utilizada seja bicomponente, homogeneizar o componente A (resina) por cerca de 2 minutos e em seguida misturar ao componente B (endurecedor) e misturar com misturador de baixa rotação por 2 minutos ou conforme indicação do fabricante da membrana. Na utilização de membrana líquida monocomponente, a homogeneização não é necessária, todavia, caso o produto apresente decantação na abertura do recipiente, mexer lentamente, mas com firmeza, até se atingir uma coloração uniforme. Para prosseguimento das etapas, aguardar o tempo de cura da camada de imprimação, conforme o fabricante do produto.



**PODER JUDICIÁRIO  
TRIBUNAL DE JUSTIÇA DO AMAZONAS  
DIVISÃO DE ENGENHARIA**

Aplicar a primeira demão de impermeabilizante com rolo de pintura especial para epóxi ou rolo de lã de carneiro. Aguardar aproximadamente 3 horas, ou caso seja necessário, o tempo especificado pelo fabricante da membrana líquida e, com a película ainda apresentando pegajosidade, colar a tela de poliéster nos rodapés, drenos, ralos e pontos emergentes observando que esta fique bem aderida e sem apresentar dobras e rugas. A sobreposição das telas é de no mínimo 5 cm, assegurando que esta sobreposição está suficiente embebida no produto para garantir a colagem do estruturante que sobrepõe.

Aplicar as demãos subsequentes até atingir o consumo especificado na embalagem, obedecendo intervalo de secagem entre demãos de 6 horas ou conforme indicação do fabricante. Após a aplicação em toda área e o tratamento dos ralos e dos pontos emergentes, aguardar a cura por 7 dias e realizar o teste de estanqueidade, enchendo a área com uma lâmina d'água de cerca 5 cm e deixar por no mínimo 72 horas para verificar se há algum vazamento.

Executar a aplicação da membrana líquida em toda área horizontal da laje, na parte interna dos drenos para águas pluviais e nas paredes verticais internas da platibanda na altura de 20 cm.

#### 4. DRENAGEM

##### 4.1. Grelha de 150 mm

Instalar, nas tubulações de 150 mm, após a impermeabilização, um porta-grelha metálico para grelha de 150 mm, fixado com argamassa colante. E instalar o acabamento com uma grelha redonda.

##### 4.2. Grelha retangular 20 cm x 50 cm

Após a impermeabilização de toda a região interna do desnível dos ralos drenantes centrais, instalar grelhas com dimensões de 50 cm de comprimento e 20 cm de largura, para pedestres, com acabamento em aço. O modelo da grelha deve atender os requisitos de ser perfurada para melhor filtragem dos resíduos sólidos e folhagem, conforme a Figura 1 ou similar.



*Figura 1: Grelha metálica.*



**PODER JUDICIÁRIO  
TRIBUNAL DE JUSTIÇA DO AMAZONAS  
DIVISÃO DE ENGENHARIA**

## 5. SOLEIRA DE GRANITO

Nas esquadrias das edificações laterais da laje, aumentar o tamanho da soleira de granito através do colamento de uma nova soleira de granito preto com 2 cm de espessura. Uma amostra da cor poderá ser fornecida pela Divisão de Engenharia. As dimensões dessa peça de granito devem obedecer os detalhes do projeto. O nível de acabamento dessa soleira de granito deve estar acima do nível do piso revestido de membrana em poliuretano.

## 6. PINTURA

Executar o processo de pintura com duas demãos com tinta acrílica semibrilho na cor branca para manutenção do sistema de pintura existente. A superfície deve estar limpa, isenta de óleo e impurezas, utilizar um rolo de lã para aplicação a primeira demão de pintura. Aguardar o processo de secagem, conforme descrição pelo fabricante da tinta e da condição climática do ambiente. Executar a segunda demão de pintura, utilizando um rolo de lã para pintura. Executar os arremates da pintura com pincel adequado para detalhes.

## 7. TRATAMENTO DE FISSURAS

As fissuras, na parte inferior da laje, identificadas e mapeadas pela Divisão de Engenharia deverão ser tratadas para complementação da estanqueidade do sistema de impermeabilização. O tratamento adequado se inicia com a limpeza das eflorescências com solução de ácido muriático para remoção destas patologias do concreto.

Após a secagem do substrato, irá se aplicar uma camada da membrana líquida de poliuretano com no mínimo 5 cm para cada lado da fissura. Sobre a camada fresca, aplicar a tela de poliéster, assegurando que não ocorra bolhas ou rugas. A sobreposição deverá ser de no mínimo 5 cm e deverá estar suficientemente embebida para assegurar a colagem do estruturante que sobrepõe. O estruturante deverá ser embebido com uma segunda camada da membrana líquida de poliuretano, através de aplicação por rolo.



PODER JUDICIÁRIO  
TRIBUNAL DE JUSTIÇA DO AMAZONAS  
DIVISÃO DE ENGENHARIA

8. LIMPEZA FINAL

Executar a limpeza final da obra, após o término de todos os serviços. Executar a limpeza a jato de água para retirada de pó, areia e impurezas que estiverem presentes na camada final do revestimento.



GOVERNO DO ESTADO DO AMAZONAS

OBRAS CONSTRUÇÃO DE EDIFÍCIOS  
De acordo com o Acordão 2622/2013 - TCU Critérios para Cálculo do BDI

PARCELA DO BDI	1 Quartil	2 Quartil	3 Quartil
Administração Central	3,00%	4,00%	5,50%
Seguro e Garantia	0,80%	0,80%	1,00%
Risco	0,97%	1,27%	1,27%
Despesas Financeiras	0,59%	1,23%	1,39%
Lucro	6,16%	7,40%	8,96%
PIS,COFINS,ISS,CPRB	10,15%	10,15%	10,15%

PLANILHA DE COMPOSIÇÃO ANALÍTICA DAS TAXAS DE BONIFICAÇÃO E DESPESAS INDIRETAS		
BDI		
FOLHA	CODIGO DO DOCUMENTO	%
ITEM	DESCRIMINAÇÃO	
<b>GRUPO A</b>		
<b>TOTAL</b>		<b>5,27%</b>
1	Riscos	1,27%
2	Administração Central	4,00%
<b>GRUPO B</b>		
<b>TOTAL</b>		<b>9,43%</b>
3	Seguro e Garantia	0,80%
4	Lucro Bruto	7,40%
5	Despesas Financeiras	1,23%
<b>GRUPO C</b>		
<b>TOTAL</b>		<b>10,15%</b>
6	Tributos	
6.1	Pis	0,65%
6.2	Cofins	3,00%
6.3	ISS	2,00%
6.4	CPRB	4,50%
FÓRMULA DO BDI		
$BDI = \frac{(1+AC+S+R+G) (1+DF) (1+L)}{(1-I)} - 1$		<b>28,35%</b>

\* CPRB - Contribuição Previdenciária sobre a Receita Bruta - Conforme Lei 13.161/2015

O original deste documento é eletrônico e foi assinado digitalmente por BOMMELORENBERG CAKELLUB PEREIRA. Para verificar a autenticidade desta cópia impressa, acesse o site <https://cpa.tjam.jus.br/atendimento> e informe o processo T/JAM 2020/018756 e o código 85958489.

## Apêndice 4 – Encargos Sociais – Amazonas

AMAZONAS		VIGÊNCIA A PARTIR DE 01/2020			
ENCARGOS SOCIAIS SOBRE A MÃO DE OBRA					
CÓDIGO	DESCRIÇÃO	COM DESONERAÇÃO		SEM DESONERAÇÃO	
		HORISTA %	MENSALISTA %	HORISTA %	MENSALISTA %
<b>GRUPO A</b>					
A1	INSS	0,00%	0,00%	20,00%	20,00%
A2	SESI	1,50%	1,50%	1,50%	1,50%
A3	SENAI	1,00%	1,00%	1,00%	1,00%
A4	INCRA	0,20%	0,20%	0,20%	0,20%
A5	SEBRAE	0,60%	0,60%	0,60%	0,60%
A6	Salário Educação	2,50%	2,50%	2,50%	2,50%
A7	Seguro Contra Acidentes de Trabalho	3,00%	3,00%	3,00%	3,00%
A8	FGTS	8,00%	8,00%	8,00%	8,00%
A9	SECONCI	1,00%	1,00%	1,00%	1,00%
<b>A</b>	<b>Total</b>	<b>17,80%</b>	<b>17,80%</b>	<b>37,80%</b>	<b>37,80%</b>
<b>GRUPO B</b>					
B1	Repouso Semanal Remunerado	17,95%	Não incide	17,95%	Não incide
B2	Feriados	4,01%	Não incide	4,01%	Não incide
B3	Auxílio - Enfermidade	0,89%	0,69%	0,89%	0,69%
B4	13º Salário	10,76%	8,33%	10,76%	8,33%
B5	Licença Paternidade	0,07%	0,06%	0,07%	0,06%
B6	Faltas Justificadas	0,72%	0,56%	0,72%	0,56%
B7	Dias de Chuvas	1,84%	Não incide	1,84%	Não incide
B8	Auxílio Acidente de Trabalho	0,11%	0,09%	0,11%	0,09%
B9	Férias Gozadas	14,29%	11,07%	14,29%	11,07%
B10	Salário Maternidade	0,03%	0,03%	0,03%	0,03%
<b>B</b>	<b>Total</b>	<b>50,67%</b>	<b>20,83%</b>	<b>50,67%</b>	<b>20,83%</b>
<b>GRUPO C</b>					
C1	Aviso Prévio Indenizado	4,10%	3,18%	4,10%	3,18%
C2	Aviso Prévio Trabalhado	0,10%	0,07%	0,10%	0,07%
C3	Férias Indenizadas	0,00%	0,00%	0,00%	0,00%
C4	Depósito Rescisão Sem Justa Causa	3,60%	2,79%	3,60%	2,79%
C5	Indenização Adicional	0,35%	0,27%	0,35%	0,27%
<b>C</b>	<b>Total</b>	<b>8,15%</b>	<b>6,31%</b>	<b>8,15%</b>	<b>6,31%</b>
<b>GRUPO D</b>					
D1	Reincidência de Grupo A sobre Grupo B	9,02%	3,71%	19,15%	7,87%
D2	Reincidência de Grupo A sobre Aviso Prévio Trabalhado e Reincidência do FGTS sobre Aviso Prévio Indenizado	0,35%	0,27%	0,37%	0,28%
<b>D</b>	<b>Total</b>	<b>9,37%</b>	<b>3,98%</b>	<b>19,52%</b>	<b>8,15%</b>
<b>TOTAL(A+B+C+D)</b>		<b>85,99%</b>	<b>48,92%</b>	<b>116,14%</b>	<b>73,09%</b>



**TRIBUNAL DE JUSTIÇA DO AMAZONAS  
DIVISÃO DE ENGENHARIA**

**CRONOGRAMA FÍSICO - FINANCEIRO**

ITEM	DISCRIMINAÇÃO	DIAS		%	VALORES R\$
		30	60		
1.0	ADMINISTRAÇÃO DA OBRA	R\$ 9.369,64	9.369,64	9,88%	R\$ 18.739,28
2.0	SERVIÇOS PRELIMINARES	R\$ 15.470,28		8,16%	R\$ 15.470,28
3.0	IMPERMEABILIZAÇÃO	76.261,32	76.261,32	80,43%	R\$ 152.522,63
4.0	DRENAGEM	-	406,35	0,21%	R\$ 406,35
5.0	TRATAMENTO DE FISSURAS	-	R\$ 221,10	0,12%	R\$ 221,10
6.0	LIMPEZA FINAL DA OBRA	-	R\$ 2.268,50	1,20%	R\$ 2.268,50
TOTAL GERAL ( R\$ )		101.101,24	88.526,90	100,00%	
TOTAL ACUMULADO ( R\$ )		101.101,24	189.628,14		R\$ 189.628,14
PERCENTUAL (%)		53,32%	100,00%		

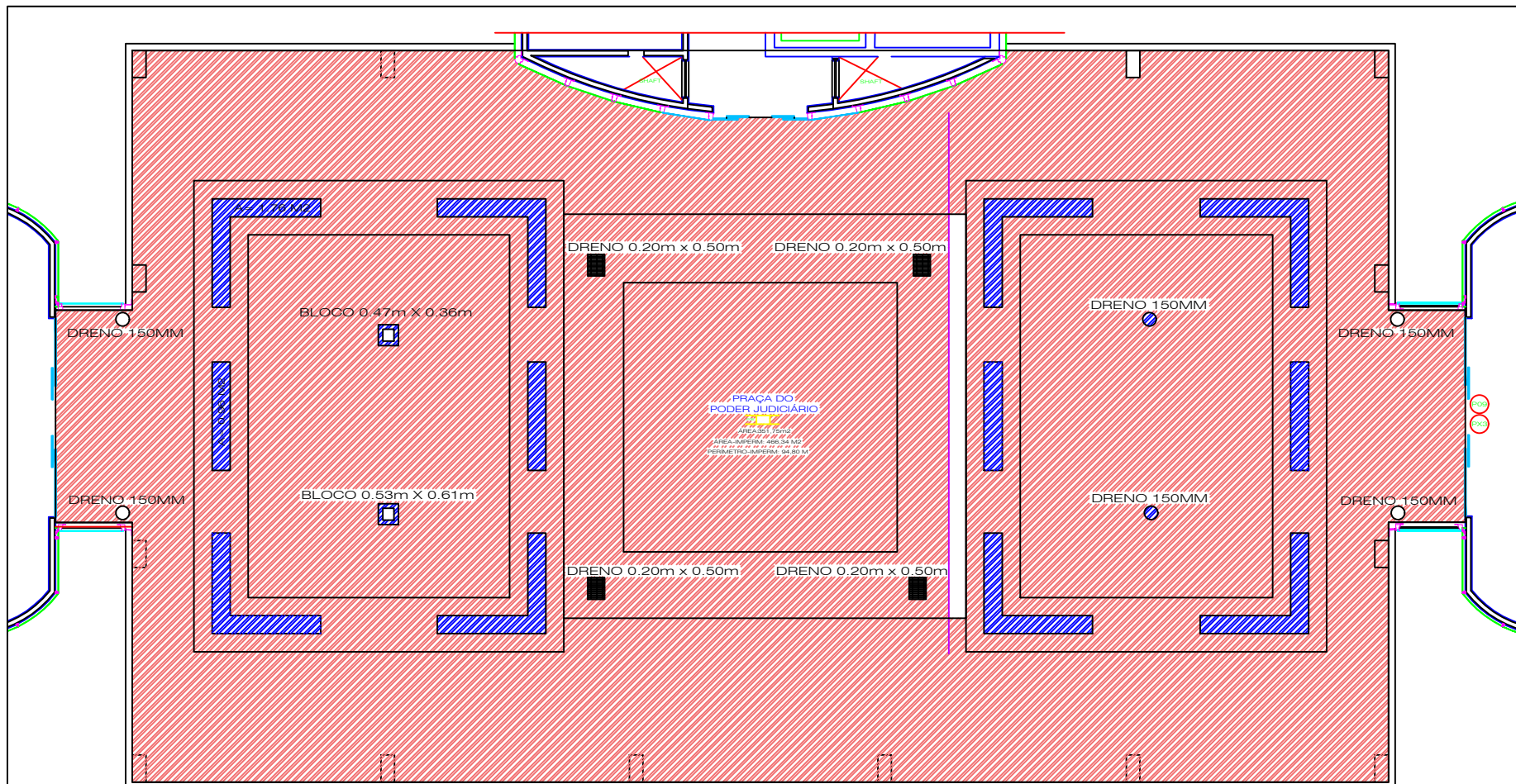

 DEMOLIÇÃO PISO CERÂMICO E ARGAMASSA COLANTE

 DEMOLIÇÃO CONCRETO

**PLANTA DEMOLIR - 2º PAVIMENTO - BLOCO B**

ESCALA 1:50



TRIBUNAL DE JUSTIÇA DO ESTADO DO AMAZONAS

ARNOLDO\_2ºPAV\_BLOCO\_B\_DEMOLIÇÃO

PRANCHA: A4	ESCALA: 1/75	DATA: NOV/2020	DESENHO: EVELYN_XAVIER
----------------	-----------------	-------------------	---------------------------

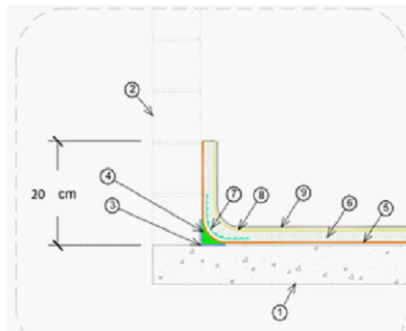

LEGENDA:

- ① CONTRAPISO (EXISTENTE)
- ② PLATIBANDA (EXISTENTE)
- ③ PONTE DE ADERÊNCIA EM CHAPISCO ROLADO
- ④ ARREDONDAMENTO DE CANTO COM ARGAMASSA
- ⑤ CAMADA DE IMPRIMAÇÃO EM RESINA EPÓXI
- ⑥ IMPERMEABILIZAÇÃO COM MEMBRANA DE POLIURETANO
- ⑦ ESTRUTURAÇÃO COM TELA DE POLIESTER
- ⑧ IMPERMEABILIZAÇÃO COM MEMBRANA DE POLIURETANO
- ⑨ IMPERMEABILIZAÇÃO COM MEMBRANA DE POLIURETANO

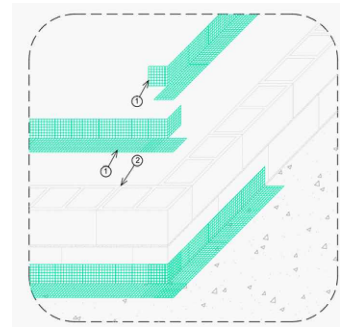

LEGENDA:

- ① ESTRUTURAÇÃO COM TELA DE POLIESTER
- ② ALVENARIA

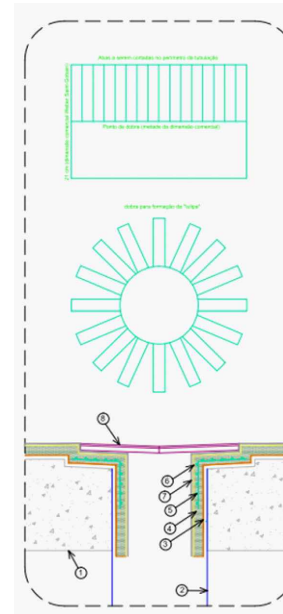

LEGENDA:

- ① CONTRAPISO (EXISTENTE)
- ② TUBULAÇÃO DE ÁGUAS PLUVIAIS
- ③ CAMADA DE IMPRIMAÇÃO EM RESINA EPÓXI
- ④ IMPERMEABILIZAÇÃO COM MEMBRANA DE POLIURETANO
- ⑤ ESTRUTURAÇÃO COM TELA DE POLIESTER
- ⑥ IMPERMEABILIZAÇÃO COM MEMBRANA DE POLIURETANO
- ⑦ IMPERMEABILIZAÇÃO COM MEMBRANA DE POLIURETANO
- ⑧ RALO DE PVC OU AÇO, INSERIDO EM REBAIXO EXECUTADO NO CONTRAPISO

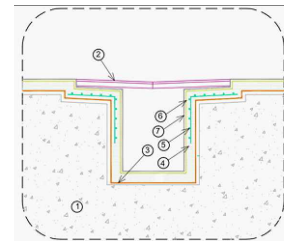

LEGENDA:

- ① CONTRAPISO (EXISTENTE)
- ② GRELHA METÁLICA
- ③ CAMADA DE IMPRIMAÇÃO EM RESINA EPÓXI
- ④ IMPERMEABILIZAÇÃO COM MEMBRANA DE POLIURETANO
- ⑤ ESTRUTURAÇÃO COM TELA DE POLIESTER
- ⑥ IMPERMEABILIZAÇÃO COM MEMBRANA DE POLIURETANO
- ⑦ IMPERMEABILIZAÇÃO COM MEMBRANA DE POLIURETANO

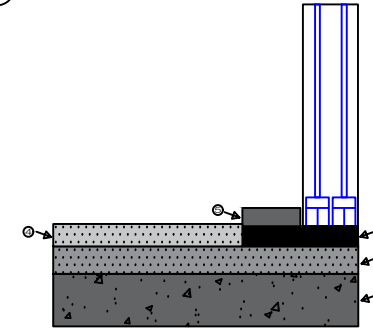

LEGENDA:

- ① LAJE (EXISTENTE)
- ② CONTRAPISO (EXISTENTE)
- ③ SOLEIRA (EXISTENTE)
- ④ ARGAMASSA C/ IMPERMEABILIZANTE (A CONSTRUIR)
- ⑤ SOLEIRA 4,45m x 0,075m x 0,02m (A CONSTRUIR)

DETALHES CONSTRUTIVOS  
ESCALA: 1:50



TRIBUNAL DE JUSTIÇA DO ESTADO DO AMAZONAS

ARNOLDO\_2ºPAV\_BLOCO\_B\_DETALHES CONSTRUTIVOS

PRANCHA:  
A4

ESCALA:  
1/75

DATA:  
NOV/2020

DESENHO:  
EVELYN\_XAVIER

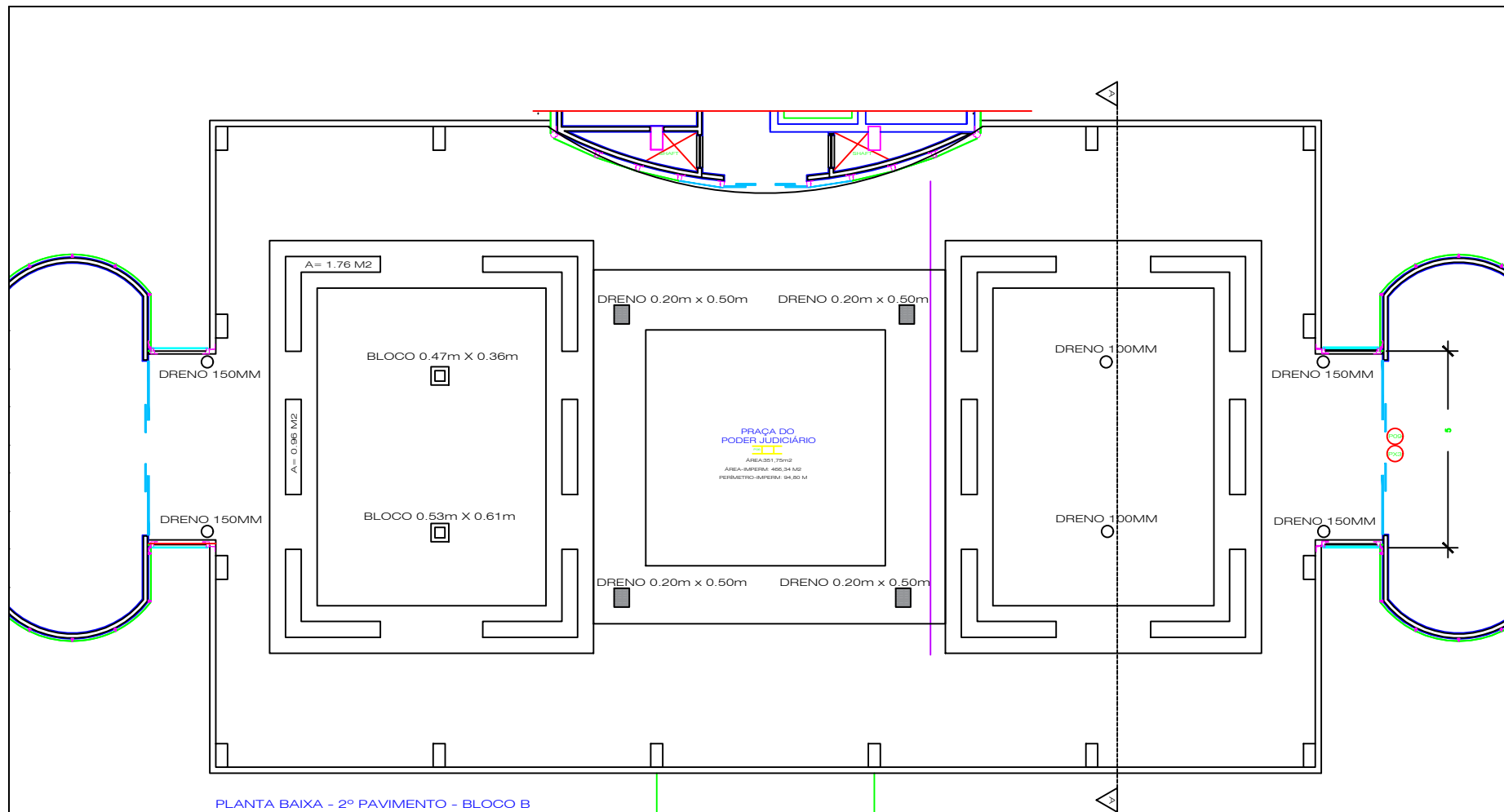

PLANTA BAIXA - 2º PAVIMENTO - BLOCO B  
ESCALA: 1:50

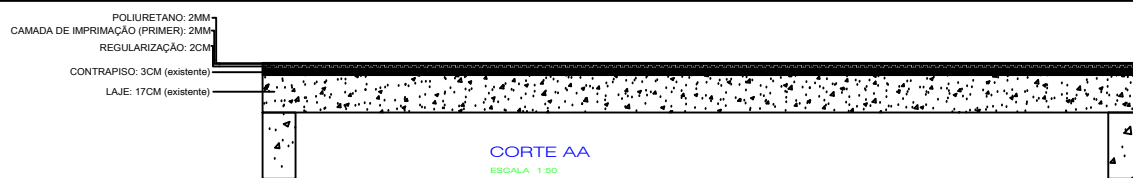

CORTE AA  
ESCALA: 1:50



TRIBUNAL DE JUSTIÇA DO ESTADO DO AMAZONAS

ARNOLDO\_2ºPAV\_BLOCO\_B\_LAYOUT

PRANCHA: A4	ESCALA: 1/75	DATA: NOV/2020	DESENHO: EVELYN_XAVIER
----------------	-----------------	-------------------	---------------------------

**RRT SIMPLES**  
**SI10498099100**

**Verificar Autenticidade**

## 1. RESPONSÁVEL TÉCNICO

### 1.1 Arquiteto e Urbanista

Nome Civil/Social: ROMMEL PINHEIRO AKEL CPF: 407.480.812-91 Tel: (92) 98113-4444  
 Data de Registro: 16/07/1999 Registro Nacional: 000A834939 E-mail: ROMMELAKEL@GMAIL.COM

### 1.2 Empresa Contratada

Razão Social: FUNDO DE MODERNIZAÇÃO E REAP. PODER JUDICIARIO ESTADUAL-FUNJEAM Número CAU: PJ42315-1  
 CNPJ: 04.301.769/0001-09 Data de registro: 05/07/2018

## 2. DETALHES DO RRT

Nº do RRT: SI10498099100CT001 Forma de Registro: INICIAL  
 Data de Cadastro: 23/02/2021 Tipologia:  
 Corporativo ou Administrativo  
 Modalidade: RRT SIMPLES Forma de Participação: INDIVIDUAL  
 Data de Registro: 24/02/2021

### 2.1 Valor do RRT

Valor do RRT: R\$97,95 Pago em: 23/02/2021  
 Pago em:

## 3. DADOS DO CONTRATO

### 3.1 Contrato 012020

Nº do RRT: SI10498099100CT001 CPF/CNPJ: 04.301.769/0001-09 Nº Contrato: 012020 Data de Início: 25/02/2021  
 Contratante: FUNJEAM- FUNDO DE MODERNIZAÇÃO E REAPARELHAMENTO DO PODER JUDICIÁRIO ESTADUAL Valor de Contrato: R\$ 0,00 Data de Celebração: 23/02/2021 Previsão de Término: 16/07/2021

#### 3.1.1 Dados da Obra/Serviço Técnico

CEP: 69060000 Nº: SN  
 Logradouro: ANDRÉ ARAÚJO Complemento: EDIFICIO DESEMBARGADOR ARNOLDO PERES  
 Bairro: ALEIXO Cidade: MANAUS  
 UF: AM Longitude: Latitude:

#### 3.1.2 Descrição da Obra/Serviço Técnico

RRT REFERENTE A ELABORAÇÃO DE PROJETO PARA IMPERMEABILIZAÇÃO E TRATAMENTO DE FISSURAS DE LAJE.

#### 3.1.3 Declaração de Acessibilidade

Declaro a não exigibilidade de atendimento às regras de acessibilidade previstas em legislação e em normas técnicas pertinentes para as edificações abertas ao público, de uso público ou privativas de uso coletivo, conforme § 1º do art. 56 da Lei nº 13.146, de 06 de julho de 2015.

**RRT SIMPLES**  
**SI10498099100**

**Verificar Autenticidade**

### 3.1.4 Dados da Atividade Técnica

Grupo: PROJETO Quantidade: 466.34  
 Atividade: 1.2 - SISTEMAS CONSTRUTIVOS E ESTRUTURAIS -> 1.2.6 - Projeto de outras estruturas Unidade: m<sup>2</sup>

## 4. RRT VINCULADO POR FORMA DE REGISTRO

### 4.1.1 RRT's Vinculados

Número do RRT	Forma de Registro	Contratante	Data de Registro	Data de Pagamento
Nº do RRT: SI10498099100CT001	INICIAL	FUNJEAM- FUNDO DE MODERNIZAÇÃO E REAPARELHAMENTO DO PODER JUDICIÁRIO ESTADUAL	23/02/2021	23/02/2021

## 5. DECLARAÇÃO DE VERACIDADE

Declaro para os devidos fins de direitos e obrigações, sob as penas previstas na legislação vigente, que as informações cadastradas neste RRT são verdadeiras e de minha responsabilidade técnica e civil.

## 6. ASSINATURA ELETRÔNICA

Documento assinado eletronicamente por meio do cadastro do arquiteto(a) e urbanista ROMMEL PINHEIRO AKEL, registro CAU nº 000A834939, na data e hora: 23/02/2021 19:32:30, com o uso de login e de senha pessoal e intransferível.