



PODER JUDICIÁRIO  
 TRIBUNAL DE JUSTIÇA DO ESTADO DO AMAZONAS  
 COMISSÃO PERMANENTE DE LICITAÇÃO

**EDITAL DO PREGÃO ELETRÔNICO Nº. 025/2020 - TJAM**

<b>Objeto</b>	Contratação de empresa especializada para prestação de Serviços Comuns de Engenharia Relacionados à Execução das Adequações Cíveis dos Sistemas de Proteção e Combate a Incêndio nos Fóruns Desembargador Azarias Menescal de Vasconcelos, Desembargador Lúcio Fonte de Rezende, Centro Administrativo Desembargador José de Jesus Ferreira Lopes e Edifício Garagem do Fórum Cível Desa. Euza Maria Naice de Vasconcellos conforme descrito no Termo de Referência deste Edital.	
<b>SRP?</b> ( ) Sim ( X ) Não	<b>Valor Total Estimado:</b> R\$ 257.218,39 (Duzentos e cinquenta e sete mil, duzentos e dezoito reais e trinta e nove centavos).	
<u>Data de divulgação do Edital: 21/10/2020</u>		
<input type="checkbox"/> Divulgação do Pregão, mediante aviso publicado no Diário de Justiça Eletrônico e nos sítios eletrônicos: <a href="http://www.comprasgovernamentais.gov.br">www.comprasgovernamentais.gov.br</a> e <a href="http://www.tjam.jus.br">www.tjam.jus.br</a> . <input type="checkbox"/> Início do cadastramento eletrônico de propostas.		
<b>Data de abertura: 05/11/2020, às 09h30 (Horário de Brasília), no sítio <a href="http://www.comprasgovernamentais.gov.br">www.comprasgovernamentais.gov.br</a> UASG: 925866</b>		
<b>Licitação Exclusiva ME/EPP?</b> ( ) Sim ( X ) Não	<b>Há Itens Exclusivos ME/EPP e/ou Reserva de cota ME/EPP?</b> ( ) Sim ( X ) Não	
<b>Decreto 7.174/10?</b> ( ) Sim ( X ) Não	<b>Margem de preferência?</b> ( ) Sim ( X ) Não	
<b>Vistoria?</b> ( ) Obrigatória ( X ) Facultativa ( ) Não se aplica Veja Anexo nº I do Termo de Referência. Telefone para contato: (092) 2129-6742/6688	<b>Amostra/ Catálogo?</b> ( ) Sim ( X ) Não	
<b>Pedidos de esclarecimentos</b> Até 30/10/2020 às 15 h (Horário de Brasília) exclusivamente pelo e-mail <a href="mailto:cpl@tjam.jus.br">cpl@tjam.jus.br</a>	<b>Impugnação</b> Até 30/10/2020 às 15 h (Horário de Brasília) exclusivamente pelo e-mail <a href="mailto:cpl@tjam.jus.br">cpl@tjam.jus.br</a>	
<b>Informações Adicionais</b>		
Exclusivamente pelo e-mail <a href="mailto:cpl@tjam.jus.br">cpl@tjam.jus.br</a>		<b>Endereço:</b> Av. André Araújo, s/nº, Aleixo Manaus/AM CEP: 69000-060
Todas as referências de tempo contidas neste Edital observarão o horário de Brasília-DF.		
Todos os documentos a serem encaminhados eletronicamente deverão ser configurados, preferencialmente, nos seguintes formatos: Adobe Acrobat Reader (extensão .PDF), Word (extensão .DOC ou .DOCX), Excel (extensão .XLS ou .XLSX), podendo ainda ser processados por compactação nos formatos ZIP (extensão .ZIP) ou RAR (extensão .RAR).		
Telefone em caso de dúvidas ou problemas técnicos relacionados à utilização do Portal de Compras do Governo Federal: 0800-978-9001.		
Acompanhe as sessões públicas dos Pregões do Tribunal de Justiça do Amazonas pelo endereço <a href="http://www.comprasgovernamentais.gov.br">www.comprasgovernamentais.gov.br</a> selecionando as opções Consultas > Pregões > Em andamento > Cód. UASG "925866". O Edital está disponível para download nos endereços <a href="http://www.comprasgovernamentais.gov.br">www.comprasgovernamentais.gov.br</a> e <a href="http://www.tjam.jus.br">www.tjam.jus.br</a> (Licitações>Editais, Avisos, Erratas e Docs>Licitação 2020>Pregões Eletrônicos).		



PODER JUDICIÁRIO  
 TRIBUNAL DE JUSTIÇA DO ESTADO DO AMAZONAS  
 COMISSÃO PERMANENTE DE LICITAÇÃO

O **Tribunal de Justiça do Estado do Amazonas**, por seu Presidente, informa a designação de pregoeiro, pela Portaria nº. 1.441/2020-PTJ, de 06 de julho de 2020, e comunica aos interessados que realizará licitação na modalidade **PREGÃO ELETRÔNICO**, do tipo **MENOR PREÇO GLOBAL**, conforme **Processo Administrativo nº. 2020/009617**, nos termos da Lei Nacional nº. 10.520/02; da Lei Complementar nº. 123/06; do Decreto nº. 3.555/00; do Decreto nº. 10.024/19; Resolução 025/2019 TJ-AM; do Decreto do Estado do Amazonas nº. 28.182/2008, no que couber; da Lei nº. 8.666/93 e das demais cláusulas e condições constantes neste edital e seus anexos.

#### CLÁUSULA PRIMEIRA DO OBJETO

1.1 – A presente licitação tem por objeto a contratação de empresa especializada para prestação de Serviços Comuns de Engenharia Relacionados à Execução das Adequações Cíveis dos Sistemas de Proteção e Combate a Incêndio nos Fóruns Desembargador Azarias Menezes de Vasconcelos, Desembargador Lúcio Fonte de Rezende, Centro Administrativo Desembargador José de Jesus Ferreira Lópes e Edifício Garagem do Fórum Cível Des. Euza Maria Naice de Vasconcelos, conforme especificações e condições definidas no Termo de Referência deste edital.

1.2 – Prevalecerão as especificações e/ou condições do objeto estabelecidas neste edital quando existir diferença em relação à descrita no Comprasnet.

#### CLÁUSULA SEGUNDA DA DOTAÇÃO ORÇAMENTÁRIA

2.1 – A despesa com a execução do objeto desta licitação é estimada em R\$ 257.218,39 (Duzentos e cinquenta e sete mil, duzentos e dezoito reais e trinta e nove centavos), conforme Termo de Referência, e será custeada pelo orçamento do Poder Judiciário do Estado do Amazonas, Evento 200084, Unidade Orçamentária 04703, Programa de Trabalho 02061329014750011, Fonte de Recurso 02010000 e Natureza da Despesa 339039.

#### CLÁUSULA TERCEIRA DAS COMUNICAÇÕES

3.1 – A comunicação, durante o certame, das Licitantes e a Comissão Permanente de Licitação (CPL), será realizada exclusivamente pelo sistema Comprasnet ou através do e-mail [cpl@tjam.jus.br](mailto:cpl@tjam.jus.br).

3.2 – Quando necessário, a CPL publicará Comunicados atinentes ao andamento do certame no sistema Comprasnet e no site deste Poder, no campo “Licitações” e no quadro de avisos situado no átrio do Centro Administrativo Des. José de Jesus Ferreira Lopes, na Av. André Araújo, s/n, Aleixo, Manaus/AM, CEP.: 69060-000.

#### CLÁUSULA QUARTA DA IMPUGNAÇÃO E DO PEDIDO DE ESCLARECIMENTO

4.1 – Até **03 (três) dias úteis** antes da data fixada para abertura da sessão pública, a encerrar em 30/10/2020, às 15h (horário de Brasília/DF), qualquer pessoa poderá **impugnar** o ato convocatório deste pregão mediante **petição**, que deverá obrigatoriamente (art. 10, *caput*, da Lei nº 12.527/2011) conter a identificação do Impugnante (CPF/CNPJ), a ser enviada para o endereço eletrônico [cpl@tjam.jus.br](mailto:cpl@tjam.jus.br).

4.2 – O **pedido de esclarecimento**, mediante **petição**, que deverá obrigatoriamente (art. 10, *caput*, da Lei nº 12.527/2011) conter a identificação do Interessado (CPF/CNPJ), deve ser enviado ao(à) pregoeiro(a), em até **03 (três) dias úteis** anteriores à data fixada para abertura da sessão pública, a encerrar em 30/10/2020, às 15h (horário de Brasília/DF), para o endereço eletrônico [cpl@tjam.jus.br](mailto:cpl@tjam.jus.br).



4.3 – O(a) pregoeiro(a), auxiliado pelo setor técnico competente, decidirá sobre a petição no prazo de 02 (dois) dias úteis.

4.3.1 – A concessão de efeito suspensivo à impugnação é medida excepcional e deverá ser motivada pelo(a) pregoeiro(a), nos autos do processo de licitação.

4.4 – Acolhidos os argumentos da(s) petição(ões) das cláusulas 4.1 e 4.2, será designada nova data para a realização do certame, exceto quando, inquestionavelmente, a alteração não afetar a formulação das propostas.

4.5 – As impugnações, esclarecimentos, bem como as devidas respostas serão disponibilizadas no sistema eletrônico (Comprasnet) e no site oficial do TJAM ([http://www.tjam.jus.br/index.php?option=com\\_docman&Itemid=659](http://www.tjam.jus.br/index.php?option=com_docman&Itemid=659)).

#### CLÁUSULA QUINTA DO CREDENCIAMENTO E DAS CONDIÇÕES DE PARTICIPAÇÃO

5.1 – A sessão deste pregão será pública e realizada na data, horário e endereço eletrônico indicado.

5.2 – O credenciamento será realizado junto ao sistema Comprasnet, através do site [www.comprasgovernamentais.gov.br](http://www.comprasgovernamentais.gov.br).

5.2.1 – Poderão participar deste pregão os interessados que estiverem previamente credenciados no Sistema de Cadastramento Unificado de Fornecedores (SICAF) e perante o sistema eletrônico (Comprasnet) provido pela Secretaria de Logística e Tecnologia da Informação (SLTI) do Ministério do Planejamento, Orçamento e Gestão (MPOG), por meio do sítio [www.comprasnet.gov.br](http://www.comprasnet.gov.br).

5.2.2 – Para ter acesso ao sistema eletrônico, os interessados em participar deste pregão deverão dispor de chave de identificação e senha pessoal, obtidas junto à SLTI, onde também deverão informar-se a respeito do seu funcionamento, regulamento e receber instruções detalhadas para sua correta utilização.

5.2.3 – O uso da senha de acesso pela licitante é de sua responsabilidade exclusiva, incluindo qualquer transação efetuada diretamente ou por seu representante, não cabendo ao provedor do sistema ou ao órgão promotor da licitação (TJAM) responsabilidade por eventuais danos decorrentes de uso indevido da senha, ainda que por terceiros.

5.3 – Não poderá participar desta licitação:

- a) empresa suspensa de participar de licitação e/ou impedida de contratar com qualquer órgão da Administração Pública, durante o prazo da sanção aplicada;
- b) empresa declarada inidônea para licitar ou contratar com a Administração Pública, enquanto perdurarem os motivos determinantes da punição ou até que seja promovida sua reabilitação, consoante art. 87, IV, da Lei 8.666/93;
- c) sociedade estrangeira não autorizada a funcionar no país;
- d) empresa que esteja em regime de falência;
- e) sociedades integrantes de um mesmo grupo econômico, assim entendidas aquelas que tenham diretores, sócios ou representantes legais comuns, ou que utilizem recursos materiais, tecnológicos ou humanos em comum, exceto se demonstrado que não agem representando interesse econômico comum;
- f) quaisquer interessados que se enquadrem nas vedações previstas no artigo 9º da Lei nº 8.666, de 1993.

5.3.1 – As vedações dispostas nas alíneas “a” e “b” serão consultadas na Etapa de Aceitabilidade das Propostas de Preços e na Etapa de Habilitação.

5.4 – Fica vedado, às empresas licitantes concorrentes, a apresentação do mesmo responsável técnico, ou ainda, do mesmo representante, para fins de Credenciamento ou Vistoria, nesta licitação, sob pena de comprometer o caráter competitivo do certame.

5.5 – **Não será permitida a subcontratação total ou parcial** do objeto desta licitação, ficando sob a inteira



PODER JUDICIÁRIO  
 TRIBUNAL DE JUSTIÇA DO ESTADO DO AMAZONAS  
 COMISSÃO PERMANENTE DE LICITAÇÃO

responsabilidade da licitante contratado o cumprimento de todas as condições contratuais, atendendo aos requisitos técnicos e legais para esta finalidade.

#### CLÁUSULA SEXTA DA VISTORIA TÉCNICA

6.1 – A empresa licitante poderá apresentar Declaração de Vistoria Técnica (Apêndice I do Termo de Referência) de que, por meio do seu representante, visitou e conheceu o local de execução dos serviços ou entrega do objeto desta licitação.

6.2 – A Vistoria Técnica deverá ser agendada junto à Divisão de Engenharia deste Poder, no horário de 9h as 13h, pelos telefones (92) 2129-6688/6742, e-mail: engenharia@tjam.jus.br, e deverá observar as condições e os prazos estabelecidos no Termo de Referência.

6.3 – A declaração da licitante de que conhece as condições locais para a execução do serviço ou entrega do objeto **supre a necessidade** de vistoria técnica.

#### CLÁUSULA SÉTIMA DO ENVIO DA PROPOSTA ELETRÔNICA DE PREÇOS E DOS DOCUMENTOS DE HABILITAÇÃO

7.1 – A licitante deverá encaminhar, exclusivamente por meio do sistema eletrônico, concomitantemente com os documentos de habilitação exigidos no edital, proposta com a descrição do objeto ofertado e o preço, até a data e o horário marcados para abertura da sessão, quando então será encerrada automaticamente a fase de recebimento de propostas.

7.2 – A licitante deverá consignar, na forma expressa no sistema eletrônico, **o valor ofertado para o item**, já considerados e inclusos todos os tributos, fretes, tarifas e demais despesas diretas e indiretas decorrentes do fornecimento do objeto.

7.3 – Na proposta registrada no sistema, não deverá conter qualquer elemento que possa identificar a licitante, sob pena de desclassificação, sem prejuízo das sanções previstas nesse edital.

7.4 – As propostas registradas ficarão disponíveis no sistema eletrônico e, até a abertura da sessão, a licitante poderá retirar ou substituir a proposta e os documentos de habilitação anteriormente inseridos no sistema, até a abertura da sessão pública.

7.5 – Na etapa de apresentação da proposta e dos documentos de habilitação pela licitante, observado o disposto na Cláusula 7.1, não haverá ordem de classificação das propostas, o que ocorrerá somente após os procedimentos de que trata a Cláusula Décima Primeira.

7.6 – Os documentos que compõem a proposta e a habilitação da licitante melhor classificada somente serão disponibilizados, pelo sistema, para avaliação do(a) pregoeiro(a) e para acesso público após o encerramento do envio de lances.

7.7 – Os documentos complementares à proposta e à habilitação, quando necessários à confirmação daqueles exigidos no edital e já apresentados, serão encaminhados pela licitante melhor classificado após o encerramento do envio de lances, observado o prazo de que trata a Cláusula Décima Terceira e Décima Quarta.

#### CLÁUSULA OITAVA DAS DECLARAÇÕES

8.1 – A licitante deverá declarar, em campo próprio do sistema eletrônico:

a) que está ciente e de acordo com as condições contidas no edital e que cumpre plenamente os requisitos de habilitação definidos no instrumento convocatório;



PODER JUDICIÁRIO  
 TRIBUNAL DE JUSTIÇA DO ESTADO DO AMAZONAS  
 COMISSÃO PERMANENTE DE LICITAÇÃO

- b) que até a presente data, inexistem fatos impeditivos para sua habilitação no presente processo licitatório, ciente da obrigatoriedade de declarar ocorrências posteriores;
- c) que elaborou de maneira independente sua proposta de preço para participar desta licitação;
- d) sob pena de inabilitação, que não emprega menores de dezoito anos em trabalho noturno, perigoso ou insalubre, nem menores de dezesseis anos em qualquer trabalho, salvo na condição de aprendiz, a partir dos quatorze anos;
- e) que, por ser enquadrado como microempresa ou empresa de pequeno porte, atende aos requisitos do art. 3º da LC nº 123/2006, para fazer jus aos benefícios previstos nessa lei.

8.2 – A licitante mais bem classificada que não observar as exigências constantes no item 8.1 deverá encaminhar, por meio da opção “enviar anexo” do sistema Comprasnet, ou para o endereço eletrônico [cpl@tjam.jus.br](mailto:cpl@tjam.jus.br), as declarações abaixo relacionadas:

- a) Declaração conjunta de ciência e concordância com as condições contidas no edital, de cumprimento das condições de habilitação, de inexistência de impedimento legal para licitar ou contratar com a Administração Pública e de cumprimento ao disposto no inciso XXXIII do art. 7º da CF e no inciso XVIII do art. 78 da Lei nº. 8.666/93 (anexo I);
- b) Declaração de elaboração independente de proposta (anexo II);
- c) Enquadramento como microempresa ou empresa de pequeno porte, consoante disposição da LC nº 123/2006.

**8.3 – A falsidade da declaração de que trata a Cláusula Oitava sujeitará a licitante às sanções previstas na Resolução 025/2019 TJ-AM.**

**CLÁUSULA NONA  
 DA ABERTURA DA SESSÃO PÚBLICA**

9.1 – A abertura da sessão pública deste pregão, conduzida pelo(a) pregoeiro(a), ocorrerá na data e na hora indicada no preâmbulo deste edital, no sítio [www.comprasnet.gov.br](http://www.comprasnet.gov.br).

9.2 – Durante a sessão pública, a comunicação entre o(a) pregoeiro(a) e as licitantes ocorrerá exclusivamente mediante troca de mensagens, em campo próprio do sistema eletrônico.

9.3 – Cabe à licitante acompanhar as operações no sistema eletrônico durante a sessão pública do pregão, ficando responsável pelo ônus decorrente da perda de negócios diante da inobservância de qualquer mensagem emitida pelo sistema ou de sua desconexão.

**CLÁUSULA DÉCIMA  
 DA CLASSIFICAÇÃO DE PROPOSTAS**

10.1 – Aberta a sessão, o(a) pregoeiro(a) verificará, de forma sucinta, as propostas apresentadas e desclassificará, motivadamente, aquelas que estejam em dissonância ao estabelecido neste edital, facultada a possibilidade de correção e ajustes, se autorizado pelo(a) pregoeiro(a), na etapa de aceitabilidade.

10.1.1 – A desclassificação da proposta será fundamentada e registrada no sistema, acompanhado em tempo real por todos os participantes.

10.2 – Somente as licitantes com propostas classificadas participarão da fase de lances.

**CLÁUSULA DÉCIMA PRIMEIRA  
 DA FORMULAÇÃO DE LANCES**

11.1 – Aberta a etapa competitiva, as licitantes classificadas poderão encaminhar lances sucessivos, exclusivamente por meio do sistema eletrônico.

11.2 – A licitante será imediatamente informada, pelo sistema, do recebimento do lance e do valor consignado no registro.



11.3 – Durante a sessão pública, as licitantes serão informados, pelo sistema, em tempo real, do valor do menor lance registrado, vedada a identificação da licitante.

11.4 – As licitantes poderão oferecer lances sucessivos, observados o horário fixado para abertura da sessão pública e as regras estabelecidas no edital.

11.5 – A licitante somente poderá oferecer valor inferior ou maior percentual de desconto ao último lance por ele ofertado e registrado pelo sistema, observado, quando houver, o intervalo mínimo de diferença de valores ou de percentuais entre os lances, que incidirá tanto em relação aos lances intermediários quanto em relação ao lance que cobrir a melhor oferta.

11.6 – O sistema não aceitará dois ou mais lances iguais e prevalecerá aquele que for recebido e registrado primeiro.

11.7 – No modo de **disputa aberto**, a etapa de envio de lances na sessão pública durará 10 (dez) minutos e, após isso, será prorrogada automaticamente pelo sistema quando houver lance ofertado nos últimos 02 (dois) minutos do período de duração da sessão pública.

11.7.1 – A prorrogação automática da etapa de envio de lances, de que trata o caput, será de 02 (dois) minutos e ocorrerá sucessivamente sempre que houver lances enviados nesse período de prorrogação, inclusive quando se tratar de lances intermediários.

11.7.2 – Na hipótese de não haver novos lances na forma estabelecida nas cláusulas 11.7 e 11.7.1, a sessão pública será encerrada automaticamente.

11.7.3 – Encerrada a sessão pública sem prorrogação automática pelo sistema, nos termos do disposto no 11.7.1, o(a) pregoeiro(a) poderá, assessorado pela equipe de apoio, admitir o reinício da etapa de envio de lances, em prol da consecução do melhor preço disposto no parágrafo único do art. 85, da Resolução 025/2019 TJ-AM, mediante justificativa.

11.8 – Na hipótese de o sistema eletrônico desconectar para o(a) pregoeiro(a) no decorrer da etapa de envio de lances da sessão pública e permanecer acessível aos licitantes, os lances continuarão sendo recebidos, sem prejuízo dos atos realizados.

11.9 – Quando a desconexão do sistema eletrônico para o(a) pregoeiro(a) persistir por tempo superior a 10 (dez) minutos, a sessão pública será suspensa e reiniciada somente decorridas 24 (vinte e quatro) horas após a comunicação do fato aos participantes, no sítio eletrônico utilizado para divulgação.

11.10 – Os critérios de desempate serão aplicados nos termos dos itens anteriores, caso não haja envio de lances após o início da fase competitiva.

11.12 – Na hipótese de persistir o empate, a proposta vencedora será sorteada pelo sistema eletrônico dentre as propostas empatadas.

#### CLÁUSULA DÉCIMA SEGUNDA DOS BENEFÍCIOS ÀS MICROEMPRESAS, EMPRESAS DE PEQUENO PORTE E EQUIPARADAS

12.1 – Após a fase de lances ou no decorrer da fase de aceitabilidade, conforme o caso, classificando-se em primeiro lugar empresa de grande ou médio porte e existindo proposta de microempresa, empresa de pequeno porte ou equiparada que seja igual ou até 5% (cinco por cento) superior a proposta melhor classificada, proceder-se-á da seguinte forma:

12.1.1 – A microempresa, a empresa de pequeno porte ou a equiparada melhor classificada poderá, no prazo de 5 (cinco) minutos, apresentar proposta de preço inferior à da licitante mais bem classificada e, se atendidas as exigências deste edital, ser contratada.



PODER JUDICIÁRIO  
 TRIBUNAL DE JUSTIÇA DO ESTADO DO AMAZONAS  
 COMISSÃO PERMANENTE DE LICITAÇÃO

12.1.2 – Não sendo contratada microempresa, empresa de pequeno porte ou equiparada mais bem classificada, na forma do subitem anterior, e havendo outras licitantes que se enquadram na condição prevista no item 11.1, estas serão convocadas, na ordem classificatória, para o exercício do mesmo direito.

12.1.3 – No caso de equivalência dos valores apresentados pelas microempresas e empresas de pequeno porte que se encontrem no intervalo estabelecido neste item, o sistema fará um sorteio eletrônico, definindo automaticamente a vencedora para o encaminhamento da oferta final do desempate, conforme inciso III do art. 45 da Lei Complementar 123, de 2006.

12.1.4 – A convocada que não apresentar proposta dentro do prazo de 5 (cinco) minutos, controlado pelo exclusivamente pelo sistema Comprasnet, decairá do direito previsto nos art. 44 e 45 da Lei Complementar nº 123/2006.

12.1.5 – O(A) pregoeiro(a) poderá solicitar documentos que comprovem o enquadramento da licitante na categoria de microempresa ou empresa de pequeno porte.

12.2 – Na hipótese de não contratação, nos termos previstos nos itens anteriores, o procedimento licitatório prossegue com as demais licitantes.

### CLÁUSULA DÉCIMA TERCEIRA DA NEGOCIAÇÃO

13.1 – Encerrada a etapa de envio de lances da sessão pública, o(a) pregoeiro(a) deverá encaminhar, pelo sistema eletrônico, contraproposta ao licitante que tenha apresentado o melhor preço, para que seja obtida melhor proposta, vedada a negociação em condições diferentes das previstas no edital.

13.2 – A negociação será realizada por meio do sistema e poderá ser acompanhada pelos demais licitantes.

13.3 – Fica estabelecido prazo de, no mínimo, 02 (duas) horas, contado da solicitação do(a) pregoeiro(a) no sistema, para envio da proposta e, se necessário, dos documentos complementares, adequada ao último lance ofertado após a negociação de que trata Cláusula 13.1 deste Edital.

13.3.1 – Os documentos elencados na Cláusula anterior deverão ser encaminhados via sistema Comprasnet ou e-mail: [cpl@tjam.jus.br](mailto:cpl@tjam.jus.br).

### CLÁUSULA DÉCIMA QUARTA DA ACEITABILIDADE DA PROPOSTA

14.1 – A Proposta de Preços, deverá atender o Anexo III do Edital, acompanhada de Planilha de Orçamento Sintético, Planilha de Orçamento Analítico e Cronograma Físico Financeiro, conforme Anexos ao Termo de Referência.

14.1.1 – A proposta de preços deverá incluir todos os custos diretos e indiretos, inclusive de embalagens, transportes ou fretes, e ainda os resultantes da incidência de quaisquer tributos, contribuições ou obrigações decorrentes da legislação trabalhista, fiscal e previdenciária a que estiver sujeito.

14.1.2 – A proposta de preços deverá estar devidamente datada e assinada pelo Responsável Legal, devendo ainda conter as informações dispostas no Formulário Proposta de Preços (Anexo III deste Edital), tais como os seus dados cadastrais, dados bancários, indicação de marcas, modelos, tipos e fabricantes dos produtos, se houver, preços unitários e totais.

14.1.3 – Os preços unitários e totais deverão estar em moeda nacional (R\$), com apenas duas casas decimais após a vírgula, e em caso de divergência entre preços unitários e totais, prevalecerão os primeiros.

14.1.4 – As propostas terão validade de 60 (sessenta) dias, contados da data de abertura da sessão pública. Decorrido o prazo de validade das propostas, sem convocação para contratação, ficam as licitantes liberadas dos compromissos assumidos.



14.2 – Encerrada a fase de lances e de negociação, observada a ordem de classificação, na forma disposta na Cláusula Décima Terceira, o(a) pregoeiro(a) examinará a proposta classificada em primeiro lugar quanto à adequação ao objeto e à compatibilidade do preço em relação ao máximo estipulado para contratação no edital, que observará o disposto no edital quanto ao critério de julgamento, na Cláusula 13.3 do edital, e verificará a habilitação do licitante conforme disposições do Edital, observado o disposto na Cláusula Décima Sexta.

14.3 – Serão corrigidos automaticamente pelo(a) pregoeiro(a) quaisquer erros aritméticos e o preço global da propostas, se necessário.

14.4 – Não serão aceitas propostas que contenham cotações de marcas opcionais ou indefinidas, sobretudo com o uso de expressões “ou similar”. O licitante deverá cotar uma marca por item.

14.5 – Não é permitida a cotação de quantidade inferior àquela constante no Termo de Referência ou Projeto Básico.

14.6 – O(A) pregoeiro(a) poderá, no julgamento da(s) proposta(s), sanar erros ou falhas que não alterem a substância das propostas e sua validade jurídica, mediante decisão fundamentada, registrada em ata e acessível aos licitantes, e lhes atribuirá validade e eficácia para fins de classificação, observado o disposto na Lei nº 2.794, de 06 de maio de 2003.

14.6.1 – Na hipótese de necessidade de suspensão da sessão pública para a realização de diligências, com vistas ao saneamento de que trata a Cláusula 14.6, a sessão pública somente poderá ser reiniciada mediante aviso prévio no sistema com, no mínimo, 24 (vinte e quatro) horas de antecedência, e a ocorrência será registrada em ata.

14.7 – Não será aceita proposta com itens cujos valores estejam acima ao do estimado por este Poder.

14.8 – Não será admitida proposta que apresente valores simbólicos, irrisórios ou de valor zero, incompatíveis com os preços de mercado.

14.9 – Não será considerada qualquer oferta de vantagem não prevista neste Edital.

14.10 – Se a proposta não for aceitável, se a licitante deixar de enviá-la, se deixar de atender solicitação feita na forma da Cláusula 14.6 ou não atender às exigências habilitatórias, o(a) pregoeiro(a) examinará a proposta subsequente e, assim, sucessivamente, na ordem de classificação, até a apuração daquela que atenda aos requisitos do Edital.

14.11 – Havendo aceitação da proposta classificada em primeiro lugar quanto à compatibilidade de preços e objeto, o(a) pregoeiro(a) avaliará as condições de habilitação da licitante.

**CLÁUSULA DÉCIMA QUINTA  
 DAS AMOSTRAS ou DOS FOLDERS ou CATÁLOGOS ou MANUAIS**

15.1 – Para esta licitação **não** será exigida a apresentação de amostras **e/ou folders e/ou catálogos e/ou** manuais.

**CLÁUSULA DÉCIMA SEXTA  
 DA HABILITAÇÃO**

16.1 – A habilitação das licitantes será verificada por meio do SICAF – Sistema de Cadastramento Unificado de Fornecedores – e documentação complementar disposta nas cláusulas a seguir.

16.1.1 – No caso da documentação já cadastrada no SICAF estar em desconformidade com o previsto na legislação aplicável no momento da habilitação, ou haja a necessidade de solicitar documentos complementares aos já apresentados, o(a) pregoeiro(a) deverá comunicar a licitante para que, no prazo de 02 (duas) horas a que se refere a Cláusula 13.3 deste Edital, promova a regularização (conforme o



PODER JUDICIÁRIO  
 TRIBUNAL DE JUSTIÇA DO ESTADO DO AMAZONAS  
 COMISSÃO PERMANENTE DE LICITAÇÃO

estabelecido parágrafo único do art. 28 c/c inciso VI do art. 21, ambos da Instrução Normativa n.º 3, de 26/04/2018, com as alterações da Instrução Normativa n.º 10, de 10/02/2020, ambas do MPOG).

16.2 – A Comissão Permanente de Licitação do Tribunal de Justiça do Amazonas poderá consultar sítios oficiais de órgãos e entidades emissores de certidões, como meio legal de prova, para verificar as condições de habilitação das licitantes.

16.3 – Os documentos exigidos para habilitação que não estejam contemplados no SICAF serão enviados nos termos do disposto na Cláusula Sétima do Edital.

16.4 – Junto ao SICAF serão verificadas a Habilitação Jurídica, Qualificação Econômico-Financeira, Regularidade Fiscal (Federal, Estadual, Distrital e Municipal) e Regularidade perante a Justiça do Trabalho.

16.4.1 – A comprovação da Habilitação Jurídica será aferida mediante a apresentação de:

- a) cédula de identidade;
- b) registro comercial, no caso de empresa individual;
- c) ato constitutivo, estatuto ou contrato social em vigor, devidamente registrado, em se tratando de sociedades comerciais e, no caso de sociedades por ações, acompanhado de documentos de eleição de seus administradores. No caso de alterações, será admitido o estatuto ou o contrato social consolidado e aditivos posteriores, se houver;
- d) inscrição do ato constitutivo, no caso de sociedades civis, acompanhada de prova de diretoria em exercício;
- e) decreto de autorização, em se tratando de empresa ou sociedade estrangeira em funcionamento no País, e ato de registro ou autorização para funcionamento expedido pelo órgão competente, quando a atividade assim o exigir;

16.4.2 – A comprovação da Qualificação Econômico-Financeira, será aferida mediante a apresentação de:

- a) balanço patrimonial referente ao exercício de 2019, apresentado na forma da lei, com o cumprimento das seguintes formalidades:
  - a.1) Indicação do número das páginas e números do livro onde estão inscritos o balanço patrimonial e a DRE (Demonstração do Resultado do Exercício) no Livro Diário. Além do acompanhamento do respectivo Termo de Abertura e Termo de Encerramento do mesmo;
  - a.2) Assinatura do contador e do titular ou representante legal da empresa no balanço patrimonial e DRE (pode ser feita digitalmente);
  - a.3) Prova de registro na Junta Comercial ou Cartório (devidamente carimbado, com etiqueta, chancela da Junta Comercial ou código de registro);
  - a.4) Demonstração da escrituração Contábil/Fiscal/pessoal regular;
  - a.5) Comprovante de habilitação do profissional, bem como sua situação regular perante o seu Conselho Regional de Contabilidade;
- b) **certidão negativa de falência ou recuperação judicial**, expedida pelo distribuidor da sede da pessoa jurídica do licitante, com exceção das sociedades cooperativas que, por força de lei, não estão sujeitas à falência.

16.4.3 – A comprovação da Regularidade Fiscal (Federal, Estadual, Distrital e Municipal) e Regularidade perante a Justiça do Trabalho, será aferida mediante a apresentação de:

- a) prova de inscrição no Cadastro Nacional de Pessoas Jurídicas do Ministério da Fazenda (CNPJ);
- b) prova de inscrição no cadastro de contribuintes estadual e/ou municipal, relativo à sede do licitante, pertinente ao seu ramo de atividade e compatível com o objeto contratual;
- c) prova de regularidade para com a Fazenda Federal, Estadual e Municipal da sede do licitante ou outra prova equivalente, na forma da lei;
- d) prova de regularidade relativa à Seguridade Social e ao Fundo de Garantia por Tempo de Serviço (FGTS), demonstrando situação regular no cumprimento dos encargos sociais instituídos por lei;
- e) prova de inexistência de débitos inadimplidos perante a Justiça do Trabalho, mediante a apresentação de certidão negativa.

16.5 – As licitantes deverão encaminhar a seguinte documentação complementar para verificação da sua Qualificação Técnica:



- a) Certidão de Registro de Pessoa Jurídica no Conselho Regional de Engenharia e Agronomia – CREA ou Conselho de Arquitetura e Urbanismo – CAU.
- b) Atestado de Capacidade Técnica Operacional da Empresa fornecido por pessoas jurídicas de direito público ou privado comprovando a aptidão da empresa quanto a execução de serviços de engenharia ou obra de construção civil pertinente e compatível com a monta da atividade objeto deste Termo de Referência em quantidade, padrões de qualidade e segurança operacional.
- c) Entendem-se como compatíveis indicados no item 16.5 “b” os volumes de serviços ou obras executados pela empresa que tenham a monta mínima de:
- c.1) Fornecimento e Instalação de Tubo Galvanizado de ½”, 1 ½” e 2 ½” no somatório de no mínimo de 100 metros (cem metros)
- d) Comprovante de que possui em seu quadro funcional um Engenheiro Civil ou Arquiteto com Acervo Técnico – CAT – registrada junto ao Conselho Regional de Engenharia e Agronomia – CREA ou Conselho de Arquitetura e Urbanismo – CAU, em que constem registro de execução de serviços de engenharia ou obras de construção da mesma monta mínima indicada no item item 16.5 “c”.
- e) O licitante deve, caso solicitado pelo pregoeiro, disponibilizar todas as informações necessárias à comprovação da legitimidade dos atestados solicitados, apresentando, dentre outros documentos, cópia do contrato que deu suporte à contratação, endereço atual da contratante, contatos de pessoa de referência e local em que foram efetivamente prestados os serviços;
- f) A comprovação do vínculo profissional se fará com a apresentação de cópia da carteira de trabalho (CTPS) em que conste a licitante como contratante; do contrato social da licitante em que conste o profissional como sócio; do contrato de prestação de serviços previsto na legislação civil; ou, ainda, da declaração de contratação futura de profissional, desde que acompanhada de declaração de anuência do profissional;
- g) Os profissionais apresentados por ocasião das exigências dos itens 16.5 “d” e anterior deverão participar, necessariamente, como responsáveis técnicos pela execução dos serviços contratados sendo admitida a substituição por profissional de experiência equivalente ou superior.
- h) A empresa deverá comprovar patrimônio líquido não inferior a 10% (dez por cento) do valor global da planilha de itens como critério de habilitação financeira.
- i) Declaração de Vistoria Técnica ou de que conhece as condições locais para a execução do serviço ou entrega do objeto. (Apêndice I do Termo de Referência);

16.6 – O(A) pregoeiro(a) poderá, no julgamento da habilitação, sanar erros ou falhas que não alterem a substância dos documentos e sua validade jurídica, mediante decisão fundamentada, registrada em ata e acessível aos licitantes, e lhes atribuirá validade e eficácia para fins de classificação, observado o disposto na Lei nº 2.794, de 06 de maio de 2003.

16.6.1 – Na hipótese de necessidade de suspensão da sessão pública para a realização de diligências, com vistas ao saneamento de que trata a Cláusula 16.6, a sessão pública somente poderá ser reiniciada mediante aviso prévio no sistema com, no mínimo, 24 (vinte e quatro) horas de antecedência, e a ocorrência será registrada em ata.

16.7 – Em relação à **Habilitação das microempresas e empresas de pequeno porte** observar-se-ão as seguintes regras:

16.7.1 – Nas licitações públicas, a comprovação de regularidade fiscal e trabalhista das microempresas e empresas de pequeno porte somente será exigida para efeito de assinatura do contrato.

16.7.2 – As microempresas e empresas de pequeno porte, por ocasião da participação em certames licitatórios, deverão apresentar toda a documentação exigida para efeito de comprovação de regularidade fiscal e trabalhista, mesmo que esta apresente alguma restrição.

16.7.3 – Havendo alguma restrição na comprovação da regularidade fiscal e trabalhista, será assegurado o prazo de 5 (cinco) dias úteis, cujo termo inicial corresponderá ao momento em que o proponente for declarado o vencedor do certame, prorrogáveis por igual período, a critério da administração pública, para a regularização da documentação, pagamento ou parcelamento do débito, e emissão de eventuais certidões negativas ou positivas com efeito de certidão negativa.

16.7.4 – A não regularização da documentação, no prazo previsto no item anterior, implicará decadência do direito à contratação, sem prejuízo das sanções previstas instrumento, sendo facultada à Administração



PODER JUDICIÁRIO  
 TRIBUNAL DE JUSTIÇA DO ESTADO DO AMAZONAS  
 COMISSÃO PERMANENTE DE LICITAÇÃO

convocar os licitantes remanescentes, na ordem de classificação, para a assinatura do contrato, ou revogar a licitação.

16.7.5 – As sociedades cooperativas enquadradas na situação do art. 34 da Lei nº 11.488, de 15 de junho de 2007, equiparam-se às microempresas e empresas de pequeno porte, no que concerne ao disposto nos Capítulos V a X, na Seção IV do Capítulo XI, e no Capítulo XII da Lei Complementar nº. 123/2006.

16.8 – Todos os documentos emitidos em língua estrangeira deverão ser entregues acompanhados da tradução para língua portuguesa, efetuada por tradutor juramentado, e também devidamente consularizados ou registrados no cartório de títulos e documentos.

16.9 – Documentos de procedência estrangeira, mas emitidos em língua portuguesa, também deverão ser apresentados devidamente consularizados ou registrados em cartório de títulos e documentos.

16.10 – Em se tratando de filial, os documentos para a participação nesta licitação deverão estar em nome da filial, exceto aqueles que, pela própria natureza, são emitidos somente em nome da matriz.

16.11 – Se a licitante não atender às exigências de habilitação, se a licitante deixar de enviá-los ou deixar de atender diligência complementar solicitada em sessão, o(a) pregoeiro(a) examinará a proposta subsequente e assim sucessivamente, na ordem de classificação, até a seleção da proposta que atenda a este edital.

16.12 – Constatado o atendimento às exigências fixadas neste edital, a licitante será declarada vencedora.

#### **CLÁUSULA DÉCIMA SÉTIMA DO RECURSO**

17.1 – Declarada a vencedora, o(a) pregoeiro(a) abrirá prazo de 30 (trinta) minutos, durante o qual qualquer licitante poderá, de forma imediata e motivada, em campo próprio do sistema, manifestar sua intenção de recorrer.

17.1.1 – A ausência de manifestação imediata e motivada do licitante quanto à intenção de recorrer, nos termos do disposto na Cláusula 17.1, importará na decadência desse direito, e o(a) pregoeiro(a) estará autorizado a adjudicar o objeto à licitante declarada vencedora.

17.2 – A licitante que manifestou intenção de recurso deverá registrar as razões do recurso, em campo próprio do sistema, no prazo de 03 (três) dias, ficando as demais licitantes, desde logo, intimadas a apresentar contrarrazões, também via sistema, em igual prazo, que começará a correr do término do prazo da recorrente.

17.3 – O acolhimento do recurso implicará a invalidação apenas dos atos insuscetíveis de aproveitamento.

17.4 – Não serão providos recursos de caráter protelatório, fundada em mera insatisfação da licitante, podendo ainda ser aplicado, supletiva e subsidiariamente, no que couberem, as regras previstas na Lei 13.105/2015.

#### **CLÁUSULA DÉCIMA OITAVA DA ADJUDICAÇÃO E HOMOLOGAÇÃO**

18.1 – O objeto deste pregão será adjudicado pelo(a) pregoeiro(a), salvo quando houver recurso, hipótese em que a adjudicação caberá à autoridade competente para homologação.

18.2 – A homologação deste pregão compete à Presidência do Tribunal de Justiça do Amazonas.

#### **CLÁUSULA DÉCIMA NONA DO CONTRATO E DA GARANTIA CONTRATUAL**

19.1 – Será firmado o contrato com a empresa vencedora que terá suas cláusulas e condições reguladas pela Lei nº. 10.520/02; pelo Decreto nº. 3.555/00; pela Lei Complementar nº. 123/06; pelo Decreto do Estado do



PODER JUDICIÁRIO  
 TRIBUNAL DE JUSTIÇA DO ESTADO DO AMAZONAS  
 COMISSÃO PERMANENTE DE LICITAÇÃO

Amazonas nº. 28.182/08, no que couber; pela Lei nº. 8.666/93, pela Resolução 025/2019 TJ-AM e pelas demais cláusulas e condições constantes neste edital e no Termo de Referência.

19.2 – A Divisão de Contratos e Convênios deste Poder convocará a empresa licitante para a assinatura do Termo de Contrato.

19.3 – Na hipótese da empresa vencedora não apresentar situação regular ou não comparecer para assinar o Termo de Contrato será convocado outro licitante, observada a ordem de classificação, para celebrar o contrato, e assim sucessivamente, sem prejuízo da aplicação das sanções cabíveis.

19.4 – Para a execução do futuro contrato, decorrente desta licitação, **não será exigida** prestação de garantia, nos termos da cláusula décima sétima da minuta de contrato (anexo V).

#### CLÁUSULA VIGÉSIMA DA NOTA DE EMPENHO

20.1 – O Tribunal de Justiça do Amazonas convocará a licitante vencedora para, no prazo máximo de 05 (cinco) dias úteis, retirar a Nota de Empenho ou a encaminhará via *e-mail*, devendo, nesse caso, ser acusado seu recebimento no mesmo prazo, sob pena de decair o direito da prestação do serviço sem prejuízo das sanções legais cabíveis.

20.2 – O prazo da convocação poderá ser prorrogado uma vez, por igual período, quando solicitado pela licitante vencedora, desde que ocorra motivo justificado e aceito pelo Tribunal de Justiça do Amazonas.

20.3 – A licitante vencedora fica obrigada a aceitar, nas mesmas condições das propostas, os acréscimos ou supressões que porventura se fizerem necessários em até 25% (vinte e cinco por cento) do valor inicial atualizado, nos termos do artigo 65, § 1º, da Lei nº. 8.666/93.

#### CLÁUSULA VIGÉSIMA PRIMEIRA DO PRAZO E DAS CONDIÇÕES DA PRESTAÇÃO DOS SERVIÇOS

21.1 – O objeto desta licitação deverá ser executado de acordo com as especificações e as condições, e nos prazos definidos no Termo de Referência, no Termo de Contrato e na proposta de preço.

21.2 – As despesas com seguros, transporte, fretes, tributos, encargos trabalhistas e previdenciários e demais despesas envolvidas na prestação do serviço correrão por conta da empresa contratada.

21.3 – Após a prestação do serviço pela empresa contratada, o Tribunal de Justiça do Amazonas verificará o cumprimento das exigências constantes no Termo de Referência, no Termo de Contrato e na proposta de preços. As verificações serão realizadas pela Divisão de Engenharia deste Poder.

21.4 – No caso de constatada divergência entre o serviço prestado com as especificações ou as condições definidas no Termo de Referência, no Termo de Contrato e/ou na Proposta de Preços, o licitante contratado deverá efetuar a troca e/ou a correção nos prazos estabelecidos no Termo de Referência e no Termo de Contrato, contados a partir da comunicação da recusa.

21.5 – Caso a licitante contratada não preste o serviço nas condições estabelecidas neste edital, deverá a Divisão de Engenharia deste Poder comunicar, de forma oficial e imediata, à **Presidência do Tribunal de Justiça do Amazonas** para as providências cabíveis.

#### CLÁUSULA VIGÉSIMA SEGUNDA DAS OBRIGAÇÕES DO CONTRATANTE E DA CONTRATADA

22.1 – Caberá ao Tribunal de Justiça do Amazonas, sem prejuízo das demais obrigações e responsabilidades constantes neste edital, no Termo de Referência e no Termo de Contrato:



**PODER JUDICIÁRIO**  
**TRIBUNAL DE JUSTIÇA DO ESTADO DO AMAZONAS**  
**COMISSÃO PERMANENTE DE LICITAÇÃO**

- a) cumprir todos os compromissos financeiros assumidos com a contratada, efetuando os pagamentos de acordo com o estabelecido neste instrumento convocatório;
- b) permitir o acesso de funcionários da empresa contratada, devidamente credenciados, às dependências do Tribunal de Justiça do Amazonas para a execução do objeto desta licitação;
- c) prestar as informações e os esclarecimentos atinentes à execução do objeto desta licitação que venham a ser solicitados pelos funcionários da empresa contratada;
- d) solicitar a execução objeto desta licitação;
- e) fiscalizar e acompanhar a execução do objeto desta licitação;
- f) comunicar qualquer irregularidade ou ilegalidade encontrada na execução do objeto desta licitação.

22.2 – Caberá à empresa licitante contratada, sem prejuízo das demais obrigações e responsabilidades constantes neste edital, no Termo de Referência e no Termo de Contrato:

- a) executar o objeto desta licitação de acordo com as especificações e/ou condições constantes neste edital, no Termo de Referência e no Termo de Contrato;
- b) manter preposto para representá-lo durante a execução do contrato;
- c) ser responsável pelos danos causados ao Tribunal de Justiça do Amazonas ou a terceiros, decorrentes de sua culpa ou dolo quando da execução do objeto desta licitação, não excluindo ou reduzindo essa responsabilidade em virtude da fiscalização ou do acompanhamento pela contratante;
- d) solicitar a repactuação do contrato sempre que houver variação do equilíbrio econômico-financeiro, oferecendo para tanto os elementos e justificativas que fundamentem o pedido;
- e) comunicar por escrito ao Tribunal de Justiça do Amazonas qualquer anormalidade na execução do objeto desta licitação;
- f) observar as normas legais de segurança a que está sujeita a execução do objeto desta licitação;
- g) manter, durante toda a execução do contrato, em compatibilidade com obrigações assumidas, todas as condições de habilitação e qualificação exigidas nesta licitação.

**CLÁUSULA VIGÉSIMA TERCEIRA**  
**DAS OBRIGAÇÕES SOCIAIS, COMERCIAIS E FISCAIS**

23.1 – À empresa licitante contratada caberá, ainda:

- a) assumir a responsabilidade por todos os encargos previdenciários e obrigações sociais previstos na legislação social e trabalhista em vigor, obrigando-se a saldá-los na época própria, vez que os seus empregados não manterão nenhum vínculo empregatício com o Tribunal de Justiça do Amazonas;
- b) assumir, também, a responsabilidade por todas as providências e as obrigações estabelecidas na legislação específica de acidentes de trabalho, quando, em ocorrência da espécie, forem vítimas os seus empregados durante a execução do objeto desta licitação, ainda que acontecidos nas dependências do Tribunal de Justiça do Amazonas;
- c) assumir todos os encargos de demanda trabalhista, cível ou penal, relacionados a esse processo licitatório e ao respectivo contrato;
- d) assumir, ainda, a responsabilidade pelos encargos fiscais e comerciais resultantes da adjudicação desta licitação.

**CLÁUSULA VIGÉSIMA QUARTA**  
**DO PAGAMENTO**

24.1 – O pagamento observará o disposto na cláusula décima quarta da minuta de contrato (anexo V).

**CLÁUSULA VIGÉSIMA QUINTA**  
**DA RESCISÃO DO CONTRATO**

25.1 – A inexecução total ou parcial do contrato enseja a sua rescisão, com as consequências previstas neste instrumento e na legislação pertinente à matéria.

25.2 – Constituem motivo para rescisão do contrato:



- I. o não cumprimento de cláusulas, especificações, condições ou prazos previstos neste instrumento e seus anexos;
- II. o cumprimento irregular de cláusulas, especificações, condições ou prazos previstos neste instrumento e seus anexos;
- III. a lentidão do seu cumprimento que impossibilite a conclusão da prestação do serviço nos prazos estipulados;
- IV. o atraso injustificado no início da prestação do serviço;
- V. a subcontratação total ou parcial do seu objeto, nos termos do **item 5.5** deste edital;
- VI. o desatendimento das determinações regulares da autoridade designada para acompanhar e fiscalizar a contratação, assim como as de seus superiores;
- VII. o cometimento reiterado de faltas no fornecimento do objeto;
- VIII. a decretação de falência ou a instauração de insolvência civil;
- IX. a dissolução da sociedade ou o falecimento do contratado;
- X. a alteração social ou a modificação da finalidade ou da estrutura da empresa, que prejudique o fornecimento do objeto;
- XI. razões de interesse público, de alta relevância e amplo conhecimento, justificadas e determinadas pela autoridade competente e exaradas no processo administrativo a que se refere o contrato;
- XII. a supressão da contratação, por parte da Administração, acarretando modificação do valor inicial do contrato além dos limites estabelecidos na legislação vigente;
- XIII. a ocorrência de caso fortuito ou de força maior, regularmente comprovada, impeditiva da execução do contrato.
- XIV. descumprimento do disposto no inciso V do art. 27 da Lei nº. 8.666/93, sem prejuízo das sanções penais cabíveis;
- XV. outras ocorrências previstas na legislação pertinente à matéria.

25.3 – Os casos de rescisão contratual serão formalmente motivados nos autos do processo, assegurado o contraditório e a ampla defesa.

25.4 – A rescisão do contrato poderá ser:

- I. determinada por ato unilateral e escrito da Administração, nos casos previstos na legislação pertinente;
- II. amigável, por acordo entre as partes, reduzida a termo no processo da licitação, desde que haja conveniência para a Administração;
- III. judicial, nos termos da legislação.

25.4.1 – A rescisão administrativa ou amigável deverá ser precedida de autorização escrita e fundamentada da autoridade competente.

25.4.2 – Quando a rescisão ocorrer com base nos incisos XI a XIII do **item 25.2**, sem que haja culpa do contratado, será este ressarcido dos prejuízos regularmente comprovados que houver sofrido, nos termos da lei.

25.5 – A rescisão contratual observará a legislação pertinente e em especial a Lei nº. 8.666/93 e suas alterações.

25.6 – A rescisão contratual relativa a execução do objeto desta licitação observará o disposto na cláusula vigésima terceira da minuta de contrato (anexo V).

#### CLÁUSULA VIGÉSIMA SEXTA DA INEXECUÇÃO

26 – Pelo descumprimento total ou parcial das obrigações assumidas e pela verificação de quaisquer situações previstas nos artigos 77 e 78, incisos I a XI e XVIII da Lei n.º 8.666/93, a Administração poderá, resguardados os procedimentos legais pertinentes, aplicar as sanções previstas na cláusula subsequente.

#### CLÁUSULA VIGÉSIMA SÉTIMA DAS SANÇÕES

27.1 – Aquela que, convocada dentro do prazo de validade de sua proposta, não assinar o Termo de Contrato, deixar de entregar documentação exigida no edital, apresentar documentação falsa, ensejar o retardamento



da execução de seu objeto, não mantiver a proposta, falhar ou fraudar na execução do contrato, comporta-se de modo inidôneo, fizer declaração falsa ou cometer fraude fiscal, garantido o direito à ampla defesa, ficará impedida de licitar e contratar com a União, Estados, Distrito Federal ou Municípios e, será descredenciada no SICAF, pelo prazo de até 05 (cinco) anos, sem prejuízo de multa de até 10% (dez por cento) do valor estimado para a contratação ou do valor contratado, conforme o caso, e demais cominações legais.

27.2 – O atraso injustificado na execução do contrato sujeitará o contratado à multa, de acordo com o estabelecido no Termo de Contrato.

27.3 – As multas poderão ser descontadas do pagamento eventualmente devido pelo Tribunal de Justiça do Amazonas ou, quando for o caso, cobradas judicialmente.

27.4 – Serão aplicados subsidiariamente ao previsto na Cláusula 27.1, pela inexecução total ou parcial do contrato, garantida a prévia defesa, as seguintes sanções:

- a) advertência;
- b) multa, graduável conforme a gravidade da infração, de acordo com o previsto na cláusula **Vigésima Segunda da Minuta de Contrato**;
- c) suspensão temporária de participação em licitação e impedimento de contratar com a Administração, pelo prazo de até dois anos;
- d) declaração de inidoneidade para licitar ou contratar com a Administração Pública enquanto perdurarem os motivos determinantes da punição ou até que seja promovida a reabilitação perante a própria autoridade que aplicou a penalidade.

27.5 – A aplicação das sanções previstas nas alíneas “a”, “c” e “d” do item anterior e a prevista no item 27.1 poderão ser aplicadas juntamente com a sanção prevista na alínea “b” do item anterior.

27.6 – O não comparecimento do licitante vencedor para assinar o Termo de Contrato, no prazo estabelecido, caracteriza o descumprimento total da obrigação assumida com a proposta, ficando sujeito às sanções estabelecidas neste edital.

27.7 – A aplicação das sanções previstas nesta cláusula é de competência exclusiva da presidência do Tribunal de Justiça do Amazonas.

27.8 – As penalidades aplicadas serão obrigatoriamente divulgadas no Diário da Justiça Eletrônico, no site do Tribunal de Justiça do Amazonas e registradas no Sistema de Cadastramento Unificado de Fornecedores (SICAF).

#### CLÁUSULA VIGÉSIMA OITAVA DAS DISPOSIÇÕES FINAIS

28.1 – A critério do Tribunal de Justiça do Amazonas, a presente licitação poderá ser:

- a) Adiada, por conveniência do Tribunal de Justiça do Amazonas, desde que devidamente justificada;
- b) Revogada, a juízo do Tribunal de Justiça do Amazonas, se considerada inoportuna ou inconveniente ao interesse público, decorrente de fato superveniente devidamente comprovado, pertinente e suficiente para justificar tal conduta;
- c) Anulada, se houver ilegalidade, de ofício ou por provocação de terceiros, mediante parecer escrito e devidamente fundamentado na defesa do interesse do serviço público e de acordo com a legislação vigente.

28.2 – A anulação do procedimento licitatório induz a do contrato.

28.3 – A participação nesta licitação implica na aceitação plena e irrevogável das normas constantes neste presente ato de convocação, independentemente de declaração expressa.

28.4 – É vedada a manutenção, aditamento ou prorrogação de contrato de prestação de serviços com empresa que venha a contratar empregados que sejam cônjuges, companheiros ou parentes em linha reta, colateral ou por afinidade, até o terceiro grau, inclusive, de ocupantes de cargos de direção e de assessoramento, de membros ou juízes vinculados ao do Tribunal de Justiça do Amazonas.



**PODER JUDICIÁRIO**  
**TRIBUNAL DE JUSTIÇA DO ESTADO DO AMAZONAS**  
**COMISSÃO PERMANENTE DE LICITAÇÃO**

28.5 – É vedada, ainda a manutenção, aditamento ou prorrogação de contrato de prestação de serviços com empresa que tenha entre seus empregados colocados à disposição do Tribunal de Justiça do Amazonas para o exercício de funções de chefia, pessoas que incidam na vedação dos arts. 1º e 2º da Resolução nº 156/2012, de 8 de Agosto de 2012 do Conselho Nacional de Justiça – CNJ, em atendimento ao disposto no art. 4º da resolução supracitada.

28.6 – Na hipótese de não constar prazo nos documentos exigidos para a participação nesta licitação, este Órgão aceitará como válidos os expedidos em até 90 (noventa) dias imediatamente anteriores à data de abertura da licitação, com exceção daqueles cuja validade seja indeterminada.

28.7 – No caso de posteriores alterações das Normas Regulamentadoras (NRs) da Associação Brasileira de Normas Técnicas (ABNT) exigidas neste instrumento convocatório e seus anexos, serão consideradas para todos os efeitos cabíveis as NRs vigentes e atualizadas.

28.8 – Quando houver indicação de marca, no Termo de Referência ou em qualquer dos anexos deste Edital, fica admitida a utilização de marcas similares com qualidade equivalente ou superior.

28.9 – Na contagem dos prazos deste Edital será excluído o dia de início e incluído o dia do vencimento, considerando-se o expediente normal deste Órgão, de segunda a sexta-feira, das 8 às 14 horas (horário de Manaus), salvo expressa disposição em contrário.

28.10 – Ocorrendo decretação de feriado ou outro fato superveniente de caráter público, que impeça a realização deste pregão na data marcada, a licitação ficará automaticamente prorrogada para o primeiro dia útil subsequente, independentemente de nova comunicação.

28.11 – O(A) pregoeiro(a) ou autoridade superior poderão promover diligências destinadas a elucidar ou complementar a instrução do processo, em qualquer fase da licitação, fixando prazos para atendimento.

28.12 – O(A) pregoeiro(a) poderá solicitar parecer de técnicos pertencentes ao quadro de pessoal do Tribunal de Justiça do Amazonas, ou ainda, de pessoas físicas ou jurídicas, estranhas a ele, com notórios conhecimentos na matéria em análise, para orientar suas decisões.

28.13 – As normas que disciplinam esta licitação serão sempre interpretadas em favor da ampliação da disputa, respeitada a igualdade de oportunidade entre os licitantes e desde que não comprometam o interesse público, a finalidade e a segurança da contratação.

28.14 – Os casos omissos serão dirimidos pela Presidência do Tribunal de Justiça do Amazonas.

**CLÁUSULA VIGÉSIMA NONA**  
**DOS ANEXOS**

29.1 – São partes integrantes deste edital os seguintes anexos:

- a) Declaração conjunta de ciência e concordância com as condições contidas no edital, de cumprimento das condições de habilitação, de inexistência de impedimento legal para licitar ou contratar com a Administração Pública e de cumprimento ao disposto no inciso XXXIII do art. 7º da CF e no inciso XVIII do art. 78 da Lei nº. 8.666/93 (Anexo I);
- b) Declaração de elaboração independente de proposta (Anexo II);
- c) Formulário proposta de preços (anexo III);
- d) Termo de Referência (Anexo IV);
- e) Minuta de Termo de Contrato (Anexo V).

**CLÁUSULA TRIGÉSIMA**  
**DO FORO**



PODER JUDICIÁRIO  
TRIBUNAL DE JUSTIÇA DO ESTADO DO AMAZONAS  
COMISSÃO PERMANENTE DE LICITAÇÃO

30.1 – Fica eleito o foro da comarca de Manaus, capital do Estado do Amazonas, para dirimir quaisquer dúvidas decorrentes deste edital com exclusão de qualquer outro, por mais privilegiado que seja.

**Manaus/AM, 15 de outubro de 2020.**

**Desembargador DOMINGOS JORGE CHALUB PEREIRA  
Presidente do Tribunal de Justiça do Amazonas**



**PODER JUDICIÁRIO**  
**TRIBUNAL DE JUSTIÇA DO ESTADO DO AMAZONAS (TJAM)**  
**COMISSÃO PERMANENTE DE LICITAÇÃO (CPL)**

**PREGÃO ELETRÔNICO Nº. 025/2020 – TJAM**

**ANEXO I – Modelo de declaração conjunta de cumprimento das condições de habilitação e de inexistência de impedimento legal para licitar ou contratar com a Administração Pública.**

(nome da empresa) \_\_\_\_\_, inscrito(a) no CNPJ nº. \_\_\_\_\_, por intermédio de seu representante legal o(a) Sr.(a) \_\_\_\_\_, portador(a) da Carteira de Identidade nº \_\_\_\_\_ e do CPF nº \_\_\_\_\_, **DECLARA:**

- 1) que está ciente e concorda com as condições contidas no edital e seus anexos, e que cumpre plenamente os requisitos de habilitação definidos no edital;
- 2) que até a presente data inexistem fatos impeditivos para sua habilitação no presente processo licitatório, ciente da obrigatoriedade de declarar ocorrências posteriores;
- 3) que não emprega menor de 18 (dezoito) anos em trabalho noturno, perigoso ou insalubre e não emprega menor de 16 (dezesseis) anos, salvo menor, a partir de 14 (quatorze) anos, na condição de aprendiz, nos termos do inciso XXXIII do art. 7º da Constituição Federal.

Manaus, **XX** de **XXXXX** de 202**X**.

\_\_\_\_\_  
 carimbo (ou nome legível) e assinatura



**PODER JUDICIÁRIO**  
**TRIBUNAL DE JUSTIÇA DO ESTADO DO AMAZONAS (TJAM)**  
**COMISSÃO PERMANENTE DE LICITAÇÃO (CPL)**

**PREGÃO ELETRÔNICO Nº. 025/2020 – TJAM**

**ANEXO II – Modelo de declaração de elaboração independente de proposta**

[IDENTIFICAÇÃO COMPLETA DO REPRESENTANTE DO LICITANTE], como representante devidamente constituído de [IDENTIFICAÇÃO COMPLETA DO LICITANTE OU DO CONSÓRCIO] doravante denominado [Licitante/Consórcio], em atendimento ao disposto no edital do **Pregão Eletrônico nº. 025/2020**, declara, sob as penas da lei, em especial o art. 299 do Código Penal Brasileiro, que:

- a) a proposta anexa foi elaborada de maneira independente [pelo Licitante/Consórcio], e que o conteúdo da proposta anexa não foi, no todo ou em parte, direta ou indiretamente, informado a, discutido com ou recebido de qualquer outro participante potencial ou de fato do **Pregão Eletrônico nº. 025/2020**, por qualquer meio ou por qualquer pessoa;
- b) a intenção de apresentar a proposta anexa não foi informada a, discutido com ou recebido de qualquer outro participante potencial ou de fato do **Pregão Eletrônico nº. 025/2020**, por qualquer meio ou por qualquer pessoa;
- c) que não tentou, por qualquer meio ou qualquer pessoa, influir na decisão de qualquer outro participante potencial ou de fato do **Pregão Eletrônico nº. 025/2020** quanto a participar ou não da referida licitação;
- d) que o conteúdo da proposta anexa não será, no todo ou em parte, direta ou indiretamente, comunicado a ou discutido com qualquer outro participante potencial ou de fato do **Pregão Eletrônico nº. 025/2020** antes da adjudicação do objeto da referida licitação;
- e) que o conteúdo da proposta anexa não foi, no todo ou em parte, direta ou indiretamente, informado a, discutido com ou recebido de qualquer integrante do Tribunal de Justiça do Amazonas antes da abertura oficial das propostas; e
- f) que está plenamente ciente do teor e da extensão desta declaração e que detém plenos poderes e informações para firmá-la.

Manaus, **XX** de **XXXXXX** de 202**X**.

\_\_\_\_\_  
 carimbo (ou nome legível) e assinatura



**PODER JUDICIÁRIO**  
**TRIBUNAL DE JUSTIÇA DO ESTADO DO AMAZONAS (TJAM)**  
**COMISSÃO PERMANENTE DE LICITAÇÃO (CPL)**

<b>PREGÃO ELETRÔNICO Nº. 025/2020 – TJAM</b>
<b>ANEXO III – Formulário de Proposta de Preços</b>

<b>RAZÃO SOCIAL:</b>		
<b>CNPJ:</b>	<b>TELEFONE(S):</b>	
<b>E-MAIL:</b>		
<b>ENDEREÇO:</b>		
<b>BANCO:</b>	<b>AGÊNCIA:</b>	<b>CONTA CORRENTE:</b>

ITEM	DESCRIÇÃO	UNIDADE	QUANTIDADE	VALOR UNITÁRIO (R\$)	VALOR TOTAL (R\$)
<b>VALOR TOTAL (R\$)</b>					

Valor total por extenso da Proposta de Preços.

Validade da proposta: 60 (sessenta) dias.

**Observação: Estão inclusos nos preços supramencionados todos os custos diretos e indiretos, inclusive de embalagens, transportes ou fretes, e ainda os resultantes da incidência de quaisquer tributos, contribuições ou obrigações decorrentes da legislação trabalhista, fiscal e previdenciária a que estiver sujeito.**

Manaus, **XX** de **XXXXXXXX** de 202**X**.

\_\_\_\_\_  
 carimbo (ou nome legível) e assinatura  
 do Representante legal



PODER JUDICIÁRIO  
TRIBUNAL DE JUSTIÇA DO ESTADO DO AMAZONAS (TJAM)  
**COMISSÃO PERMANENTE DE LICITAÇÃO (CPL)**

---

**PREGÃO ELETRÔNICO Nº. 025/2020 – TJAM**

**ANEXO IV – TERMO DE REFERÊNCIA**



**PODER JUDICIÁRIO  
TRIBUNAL DE JUSTIÇA DO ESTADO DO AMAZONAS  
DIVISÃO DE ENGENHARIA**

---

**TERMO DE REFERÊNCIA**

**1.0 – DO OBJETO**

1.1 Contratação de empresa especializada para prestação de Serviços Comuns de Engenharia Relacionados à Execução das Adequações Cíveis dos Sistemas de Proteção e Combate a Incêndio nos Fóruns Desembargador Azarias Menescal de Vasconcelos, Desembargador Lúcio Fonte de Rezende, Centro Administrativo Desembargador José de Jesus Ferreira Lópes e Edifício Garagem do Fórum Cível Des. Euza Maria Naice de Vasconcellos conforme descrito neste Termo de Referência.

**2.0 – JUSTIFICATIVA PARA SOLICITAÇÃO DOS SERVIÇOS.**

2.1 - Os projetos de proteção e combate a incêndio em uma edificação é de suma importância para segurança de todos os servidores e usuários dos Fóruns deste Poder, haja vista que é através deste, que em um possível incêndio será evitado e, além, em ocorrendo do incêndio, o mesmo poderá ser combatido de forma ideal, evitando sinistros a exemplos dos que ocorreram no Museu Nacional do Rio de Janeiro e na Biblioteca Nacional;

2.2 – Os projetos devem atender o Decreto nº 24.054 de 1º de Março de 2004, o qual aprova o regulamento do Sistema de Segurança contra Incêndio e Pânico em Edificações e Áreas de Risco no Estado do Amazonas, instituído pela Lei nº2.812 de 17 de julho de 2003 e dá outras providências;

2.3 – Os projetos devem atender as Normas Técnicas do Corpo de Bombeiros e aos Relatórios de Vistoria Técnicas realizadas pelos mesmos nos Prédios do



**PODER JUDICIÁRIO**  
**TRIBUNAL DE JUSTIÇA DO ESTADO DO AMAZONAS**  
**DIVISÃO DE ENGENHARIA**

---

Tribunal de Justiça do Amazonas na Capital, conforme P.A. 2018/25898 e 2018/25897;

### **3.0 – DA FUNDAMENTAÇÃO LEGAL.**

3.1 Decreto nº 24.054 de 1º de Março de 2004, o qual aprova o regulamento do Sistema de Segurança contra Incêndio e Pânico em Edificações e Áreas de Risco no Estado do Amazonas, instituído pela Lei nº 2.812 de 17 de julho de 2003 e dá outras providências;

3.2 Lei nº 8.666 de 21 de junho de 1993 e suas alterações que regulamenta o art. 37, inciso XXI, da Constituição Federal que institui normas para licitações e contratos da Administração Pública e dá outras providências;

3.3 Lei nº 10.520 de 17/7/2002 que instituiu, no âmbito da União, Estados, Distrito Federal e Municípios, nos termos do art. 37, inciso XXI, da Constituição Federal, modalidade de licitação denominada Pregão, para aquisição de bens e serviços comuns, e dá outras providências;

3.4 Decreto n. 24.818 de 27/01/2005 que regulamenta a realização de pregão por meio da utilização de recursos de tecnologia da informação, denominado Pregão Eletrônico, para a aquisição de bens e serviços comuns, no âmbito da Administração Pública Estadual, Direta e Indireta, do Poder Executivo do Estado do Amazonas, e dá providências correlatas;

3.5 Cartilha Para Elaboração de Projeto Básico ou Termo de Referência, constante na Resolução Nº 25/2019 /TJAM.

3.6 Resolução nº. 114, de 20/04/10 do CNJ;



**PODER JUDICIÁRIO  
TRIBUNAL DE JUSTIÇA DO ESTADO DO AMAZONAS  
DIVISÃO DE ENGENHARIA**

---

3.7 Lei Estadual n. 4457/2017 (Política Estadual de Resíduos Sólidos);

3.8 Lei Complementar 01/2010 (Organização do Sistema de Limpeza Urbana do Município de Manaus);

3.9 Decreto Municipal n. 1349/2011 (Plano Diretor de Resíduos Sólidos de Manaus);

3.10 Resolução CONAMA nº 307 de 05 de Julho de 2002, ficando ciente que a empresa responderá como GERADOR (caracterizado assim na referida Resolução) e, sempre que solicitado ou exigido pelo órgão ambiental, deverá prestar informações completas sobre a caracterização dos resíduos produzidos na realização dos trabalhos, o transporte e a disposição final;

#### **4.0 – ESPECIFICAÇÃO DO OBJETO.**

4.1 Os serviços e especificações objeto deste Termo de Referência constam do rol de anexos a seguir:

**4.1.1 Anexo I: Planilha Sintética dos Serviços com seus respectivos quantitativos, valores unitários e totais;**

**4.1.2 Anexo II: Planilha Analítica dos Serviços com composição analítica dos serviços do Anexo I;**

**4.1.3 Anexo III: Composições do BDI aplicável;**

**4.1.4 Anexo IV: Composição dos Encargos Sociais;**

**4.1.5 Anexo V: Cronograma Físico-Financeiro;**

**4.1.6 Anexo VI : Projetos Complementares**

**4.1.7 Anexo VII: Anotação de Responsabilidade Técnica - ART**



**PODER JUDICIÁRIO**  
**TRIBUNAL DE JUSTIÇA DO ESTADO DO AMAZONAS**  
**DIVISÃO DE ENGENHARIA**

4.2 O Número de catalogação do Código de Materiais e Serviços (CATMAT/CATSER) a ser considerado junto ao SIASG é o n.21822;

4.3 A fim de aferir a exequibilidade das propostas, faz-se necessário que o Licitante apresente, quando da habilitação de sua proposta, imperativamente todas as planilhas dos anexos I, II, III, IV e V, nos moldes apresentados nesse Termo de Referência.

4.4 Manual de Metodologias e Conceitos e Cadernos Técnicos de cada serviço divulgado amplamente pela Caixa Econômica Federal, através do sistema SINAPI.

4.5 Atender todas as recomendações e instruções dos fabricantes.

## 5.0 – CARACTERIZAÇÃO DO OBJETO.

5.1 - Os serviços a serem contratados enquadram-se no conceito de Serviços Comuns de Engenharia, trazidos no parágrafo único do art. 1º da Lei 10.520/2002.

*Parágrafo Único. Consideram-se bens e serviços comuns, para os fins e efeito deste artigo, aqueles cujos padrões de desempenho e qualidade possam ser objetivamente definidos pelo edital por meio de especificações usuais de mercado.*  
*Grifo Nosso.*

5.2 O rol de dos serviços a serem executados e que estão listados detalhadamente nos Anexos indicados no item 4.1, constituem serviços de fácil caracterização, frequentes, com técnicas de execução usuais sem variações relevantes e que são prestados por uma gama muito grande de empresas de engenharia, dessa forma, não há problemas em conformá-los como de padrões objetivos e especificações usuais de mercado em atendimento ao art. 1º da Lei 10.520/2002.



**PODER JUDICIÁRIO**  
**TRIBUNAL DE JUSTIÇA DO ESTADO DO AMAZONAS**  
**DIVISÃO DE ENGENHARIA**

---

5.3 - O Objeto deste Termo de Referência será licitado na Modalidade Pregão, Execução Indireta e o critério de seleção da proposta será o de Tipo Menor Preço Global.

5.3.1 - O Menor Preço Global do certame será definido pelo licitante que ofertar em seu valor proposto final o menor valor monetário a partir da somatória dos valores unitários propostos dos itens relacionados no Anexo I (Planilha de Serviços Sintética com seus respectivos quantitativos, valores unitários e totais) acrescido do percentual de BDI indicado pela empresa.

5.4 - Não poderão constar nas propostas apresentadas preços superiores aos indicados nas Tabelas de Referência dos Anexo I (Planilha Sintética dos Serviços) e Anexo II (Planilha de Serviços Analítica) constantes desse Termo de Referência;

5.5 Aplicam-se aos procedimentos de execução do objeto deste Termo de Referência, no que couberem, as Normatizações a seguir:

5.5.1 A Norma ABNT: NBR 7678 (Segurança na execução de obras e serviços de construção);

5.5.2 Recomendações do “Manual de Obras Públicas – Edificações – Construções” do Ministério do Planejamento, Orçamento e Gestão;

5.5.3 Recomendações do manual “Obras Públicas – Recomendações Básicas para a Contratação e Fiscalização de Obras de Edificações Públicas” do Tribunal de Contas da União;



**PODER JUDICIÁRIO**  
**TRIBUNAL DE JUSTIÇA DO ESTADO DO AMAZONAS**  
**DIVISÃO DE ENGENHARIA**

---

5.5.4 Manual de Metodologias e Conceitos e Cadernos Técnicos de cada serviço divulgado amplamente pela Caixa Econômica Federal, através do sistema SINAPI;

**6.0 – FORMA DE FORNECIMENTO, LOCAIS E PRAZOS.**

6.1 A prestação dos serviços comuns de engenharia especificados nesse Termo de Referência deverá ser entregues de forma integral de acordo com as especificações, prazos e locais definidos;

6.2 O prazo de execução do Objeto deste Termo de Referência será de 60 (sessenta) dias contados a partir da Ordem de Serviço;

6.3 A Contratada deve considerar a possibilidade dos trabalhos serem realizados em finais de semana, feriados ou até mesmo fora do horário comercial, sendo esta condição realizada somente com prévia autorização do setor responsável pela fiscalização. Os custos para realização dos trabalhos em horário extraordinário, quando necessários, deverão ser absorvidos pela Contratada.

6.4 As atividades se desenvolverão em nos seguintes locais:

6.4.1 Fórum Desembargador Azarias Menescal de Vasconcelos.

End.: Av. Autaz Mirim, 8812 - Jorge Teixeira, Manaus – AM.

6.4.2 Fórum Desembargador Lúcio Fonte de Rezende;

End. Av. Noel Nutels, s/n - Cidade Nova, Manaus – AM.

6.4.3 Fórum Cível Desa. Euza Maria Naice de Vasconcellos;

End. R. Valério Botelho de Andrade - São Francisco, Manaus – AM.



**PODER JUDICIÁRIO**  
**TRIBUNAL DE JUSTIÇA DO ESTADO DO AMAZONAS**  
**DIVISÃO DE ENGENHARIA**

---

6.4.4 Centro Administrativo Desembargador José de Jesus Ferreira Lopes  
Av. Andre Araújo, s/n – Aleixo , Manaus – AM.

6.5 - Não será permitido subcontratar no todo ou em parte os serviços objeto deste Termo de Referência.

### **7.0 – VALOR ESTIMADO DA CONTRATAÇÃO.**

7.1 O valor estimado total do rol de serviços a serem executados para prestação de serviços Comuns de Engenharia Relacionados à Execução das Adequações Cíveis dos Sistemas de Proteção e Combate a Incêndio nos Fóruns Desembargador Azarias Menescal de Vasconcelos, Desembargador Lúcio Fonte de Rezende, Centro Administrativo Desembargador José de Jesus Ferreira Lopes e Edifício Garagem do Fórum Cível Desa. Euza Maria Naice de Vasconcelos é estimado em **R\$ 257.218,39 (Duzentos e cinquenta e sete mil, duzentos e dezoito reais e trinta e nove centavos)** já inclusos um BDI de 28,35% em alinhamento com o preconizado no acórdão 2622/2013 do TCU e desoneração prevista na Lei 13.161 de 31 de Agosto de 2015.

### **8.0 – DA NECESSIDADE DE CONTRATO.**

8.1 - Será necessária a formalização de Contrato Administrativo com a empresa vencedora do certame e o TJAM a ser direcionado pela Divisão de Contratos e Convênios deste Poder Judiciário;

8.2 - O período de vigência será de 04 (quatro) meses, contados a partir da assinatura do Contrato.



**PODER JUDICIÁRIO**  
**TRIBUNAL DE JUSTIÇA DO ESTADO DO AMAZONAS**  
**DIVISÃO DE ENGENHARIA**

---

8.3 - Os prazos de início de execução, de conclusão e de entrega admitem prorrogação, mantidos as demais cláusulas do contrato e assegurada à manutenção de seu equilíbrio econômico-financeiro, desde que ocorra algum dos motivos previstos nos incisos do § 1º do art. 57 da Lei 8.666/1993, e estejam devidamente formalizados.

8.4 Caso haja em algum momento necessidade de repactuação de preços nos termos da legislação vigente, será vedada a inclusão de benefícios não previstos na proposta inicial, exceto quando se tornarem obrigatórios por força de instrumento legal, sentença normativa, acordo coletivo ou convenção coletiva.

#### **9.0 – OBRIGAÇÕES E RESPONSABILIDADES DA CONTRATANTE**

9.1 Efetuar o pagamento, se os materiais e os serviços forem entregues em conformidade com as especificações e o Termo de Recebimento;

9.2 Propiciar todas as facilidades indispensáveis à boa execução do fornecimento dos serviços, inclusive permitir o livre acesso do corpo técnico da CONTRATADA às dependências do local dos equipamentos, para a execução das manutenções necessárias dentro dos horários especificados;

9.3 Prestar todas as informações necessárias à realização do objeto deste Termo de Referência;

9.4 Atestar a execução do objeto por meio do Gestor de Contrato;

9.5 Rejeitar, no todo ou em parte, os serviços executados em desacordo com o Contrato;



**PODER JUDICIÁRIO**  
**TRIBUNAL DE JUSTIÇA DO ESTADO DO AMAZONAS**  
**DIVISÃO DE ENGENHARIA**

---

9.6 Notificar a CONTRATADA, fixando prazo para corrigir defeitos ou irregularidades verificadas na execução dos serviços objeto deste contrato;

9.7 Proibir que pessoas não autorizadas pela CONTRATADA ou pelo TRIBUNAL DE JUSTIÇA DO ESTADO DO AMAZONAS sob qualquer pretexto, efetuem intervenções técnicas nos equipamentos;

9.8 Analisar e criticar os relatórios preenchidos pelos técnicos da CONTRATADA, promovendo as ações corretivas que se fizerem necessárias;

9.9 Oferecer instalações seguras, assim como o seu acesso, para as atividades dos funcionários da CONTRATADA, objetivando manter a integridade física dos mesmos;

9.10 Acompanhar e fiscalizar a execução dos serviços a serem prestados. O TRIBUNAL DE JUSTIÇA DO ESTADO DO AMAZONAS será representado pela Divisão de Engenharia, na fiscalização dos serviços executados pela CONTRATADA, no âmbito do contrato;

9.11 Acompanhar e fiscalizar os serviços, sob os aspectos quantitativo e qualitativo, por parte da Divisão de Engenharia deste Poder, com poderes para:

9.11.1 Suspender a execução dos serviços, total ou parcialmente, a qualquer tempo, sempre que julgar necessário, objetivando garantir a qualidade desejada;

9.11.2 Recusar qualquer serviço cuja qualidade não se revista do padrão desejado, bem como qualquer máquina, ferramenta ou equipamento que não atenda satisfatoriamente os fins a que se



**PODER JUDICIÁRIO**  
**TRIBUNAL DE JUSTIÇA DO ESTADO DO AMAZONAS**  
**DIVISÃO DE ENGENHARIA**

---

destinam, os quais deverão ser substituídos por outros em acordo ao exigido pelo CONTRATANTE;

9.12 A fiscalização da execução do contrato por parte do CONTRATANTE não exclui nem reduz a responsabilidade da contratada com relação ao mesmo;

9.13 O CONTRATANTE terá livre acesso e autoridade para definir toda e qualquer ação de orientação, gerenciamento, controle e acompanhamento da execução do contrato, fixando normas nos casos não especificados e determinando as providências cabíveis;

9.14 Os serviços não aceitos pela fiscalização deverão ser refeitos pela CONTRATADA sem nenhum ônus adicional para o Tribunal de Justiça do Estado do Amazonas;

9.15 - Recolher a importância retida à Previdência Social, até o dia 20 do mês subsequente à apresentação do documento fiscal, conforme determina a IN 971 de 2009, art. 112 e Lei 8.212 de 1991, art. 31.

## **10.0 - OBRIGAÇÕES E RESPONSABILIDADES DA CONTRATADA**

10.1- Entregar o objeto do contrato conforme especificado e dentro do prazo de entrega estipulado neste Termo de Referência;

10.2- Manter durante a execução do Contrato as condições de habilitação e de qualificação que ensejaram sua contratação;

10.3- Fornecer e colocar no local dos serviços, placas de divulgação e identificação da mesma quando necessários, em conformidade com os órgãos



**PODER JUDICIÁRIO**  
**TRIBUNAL DE JUSTIÇA DO ESTADO DO AMAZONAS**  
**DIVISÃO DE ENGENHARIA**

---

normativos, as quais serão confeccionadas, de acordo o padrão fornecido pelo TJAM.

10.4- Manter no local dos serviços um “Diário de Serviços” no qual serão feitas anotações em duas vias, referentes ao andamento dos serviços, qualidade dos materiais, mão de obra, como também reclamações, advertências e principalmente problemas de ordem técnica que requeiram solução por uma das partes. Este Diário, devidamente rubricado pela fiscalização e pela Contratada, ficará, uma das vias, em poder do TJAM após a conclusão dos serviços;

10.5- Planejar os serviços de forma a não interferir no andamento normal das atividades desenvolvidas e em seu entorno;

10.6- Obedecer às normas de higiene e prevenção de acidentes, a fim de garantir a salubridade e a segurança no local dos serviços, assegurando que seus funcionários (de seu corpo técnico ou subcontratados) utilizem todos os equipamentos obrigatórios previstos em regramento oficial que disponha sobre proteção ao trabalhador contra acidentes do trabalho, especialmente o disposto nas normas NR-6, NR-10, NR12, NR-18, NR-35, sem prejuízo das demais normas regulamentadoras aplicáveis;

10.7- Dotar o local da execução dos serviços dos equipamentos de proteção coletiva (EPC) necessários para resguardar a incolumidade física dos funcionários da própria empresa e dos servidores e usuários do TJAM. Responsabilizar-se por quaisquer acidentes de trabalho, danos ou prejuízos que tenham conexão com a execução do objeto contratado, causados ao TJAM e a terceiros;



**PODER JUDICIÁRIO**  
**TRIBUNAL DE JUSTIÇA DO ESTADO DO AMAZONAS**  
**DIVISÃO DE ENGENHARIA**

---

10.8- Atender aos requisitos da legislação ambiental vigente quanto a armazenagem, emissões diversas, manuseio e descarte de resíduos que possam ser gerados quando da execução dos serviços, dando a devida destinação;

10.9- Providenciar, às suas expensas, qualquer cópia de documento ou planta de arquitetura que venham a ser necessários, não só para licitação como para assinatura do Contrato e execução dos serviços;

10.10- Comunicar à Fiscalização em tempo hábil, e proceder às correções necessárias, sempre que ocorrer falhas, erros ou omissões nos projetos, especificações e demais elementos técnicos apresentados na OS – Ordem de Serviço, assumindo integral responsabilidade pela correta execução de todos os serviços. Tais correções somente serão efetuadas com a aprovação da Fiscalização, que por sua vez consultará os autores dos projetos para efeito de autorização;

10.11- Quando por motivo de força maior houver a necessidade de aplicação de material “similar” ao especificado, submeter o pretendido à Fiscalização, para que a mesma, através de laudos, pareceres e levantamentos de custos, possa se pronunciar pela aprovação ou não do material substituto;

10.12- Facilitar a ação da Fiscalização na inspeção da execução dos serviços em qualquer dia ou hora, prestando todas as informações e esclarecimentos solicitados, inclusive de ordem administrativa;

10.13- Reparar, corrigir, remover, reconstruir ou substituir, total ou parcialmente, no prazo de 03 (três) dias úteis, às suas expensas, o resultado dos serviços objeto do Contrato, em que se verificarem vícios, defeitos ou incorreções, resultantes de execução irregular, do emprego de materiais ou equipamentos inadequados ou não, correspondentes às especificações.



**PODER JUDICIÁRIO  
TRIBUNAL DE JUSTIÇA DO ESTADO DO AMAZONAS  
DIVISÃO DE ENGENHARIA**

---

10.14- Manter permanentemente no local da execução dos serviços equipe técnica suficiente, composta de profissionais habilitados e de capacidade comprovada que assumam perante a fiscalização, a responsabilidade técnica dos mesmos até a entrega DEFINITIVA, inclusive com poderes para deliberar sobre qualquer determinação de emergência que se torne necessária;

10.15- Entregar à contratante quando do Recebimento Provisório dos serviços o “As Built” correspondente, registrando todas as alterações e complementações efetuadas no Projeto Executivo no decorrer do prazo contratual, observando obrigatoriamente as normas de desenho da Contratante;

10.16- Retirar, diariamente, todo o entulho decorrente da execução dos serviços mantendo constantemente limpo o local dos serviços;

10.17- Fica a contratada obrigada a absorver, sempre que possível, na execução do contrato, egressos do sistema carcerário, e de cumpridores de medidas e penas alternativas em percentual não inferior a 3% do número total de vagas;

10.18- Fornecer as máquinas, equipamentos, ferramentas, materiais, mão de obra (inclusive com os encargos sociais), insumos, transporte e tudo mais que seja necessário para a execução, a conclusão e a manutenção dos serviços, sejam eles definitivos ou temporários. Os custos relativos a estes itens deverão estar embutidos nos custos unitários dos serviços ou no BDI quando for o caso;

10.19- Solicitar por escrito, quando for o caso, com antecedência mínima de 03 (três) dias úteis, o desligamento de quaisquer partes do sistema elétrico, hidráulico, de telecomunicações ou de lógica que se façam necessários para a perfeita execução dos serviços;



**PODER JUDICIÁRIO**  
**TRIBUNAL DE JUSTIÇA DO ESTADO DO AMAZONAS**  
**DIVISÃO DE ENGENHARIA**

---

10.20- Refazer os trabalhos recusados pela equipe de fiscalização do TJAM e retirar os materiais rejeitados em até 03 (três) dias úteis a contar da notificação;

10.21- Proteger os móveis e objetos existentes, de modo a evitar danos no local de execução dos serviços e, se for o caso, em suas proximidades;

10.22- Depositar lixo e entulhos provenientes dos serviços em locais apropriados indicados pela equipe técnica do TJAM;

10.23- Tomar todas as providências necessárias para a manutenção da boa aparência estética nos locais que sofrerão intervenções;

10.24- Manter o local dos serviços e seus acessos permanentemente limpo, livre de quaisquer sujeiras causadas pela execução dos serviços, procedendo tanto à limpeza grossa quanto à fina logo após o término de quaisquer trabalhos;

10.25- Providenciar, às suas expensas, o isolamento do local de trabalho com tapumes firmemente afixados e apurados a critério da Fiscalização;

10.26- Fornecer previamente a equipe de fiscalização do TJAM a relação nominal de todo o pessoal envolvido diretamente na execução dos serviços contratados, para fins de registro e autorização de acesso;

10.27- Manter todos os empregados devidamente uniformizados e identificados com crachás, que deverão identificar seu nome, RG, função e empresa empregadora;

10.28- Deverá possuir mão de obra qualificada e especializada para a perfeita execução do objeto, conforme especificado neste Termo de Referência e seus anexos, dimensionada de forma a cumprir os prazos estabelecidos;



**PODER JUDICIÁRIO**  
**TRIBUNAL DE JUSTIÇA DO ESTADO DO AMAZONAS**  
**DIVISÃO DE ENGENHARIA**

---

10.29- Deverá designar responsável técnico pela execução do objeto, obrigatoriamente profissionais de engenharia civil ou de arquitetura que estejam devidamente registrados, respectivamente, no CREA ou no CAU como responsáveis técnicos pelo objeto e que estejam habilitados para serviços da natureza do objeto e detentores de acervo técnico comprovado;

10.30- Os responsáveis técnicos deverão assumir pessoal e diretamente a execução dos serviços concernentes às suas respectivas áreas profissionais, incluindo a instrução do pessoal, conferência de medidas, elaboração de documentos complementares, garantia do cumprimento das normas técnicas de Engenharia e de Segurança do Trabalho e das especificações técnicas deste Termo de Referência, além do fiel cumprimento do prazo contratual e garantia da qualidade técnica;

10.31 - Os responsáveis técnicos deverão estar disponíveis para atender aos gestores e fiscais em regime de plantão, para esclarecimentos rotineiros sobre o andamento dos serviços;

10.32 - A CONTRATADA designará formalmente um preposto para lhe representar frente à Administração, em estrita observância ao Capítulo III do Código Civil Brasileiro ("Dos Prepostos"), ao art. 68 da Lei 8.666/93 e demais regulamentos aplicáveis, com, no mínimo, os poderes indicados no modelo de designação de preposto indicado;

10.33 - Deverá ser comprovada, por meio de documentação (contrato social, atas de assembleia, procurações, etc.), a competência do signatário para delegar poderes aos prepostos. A critério da CONTRATADA, o preposto poderá ser indicado simultaneamente como responsável técnico;



**PODER JUDICIÁRIO**  
**TRIBUNAL DE JUSTIÇA DO ESTADO DO AMAZONAS**  
**DIVISÃO DE ENGENHARIA**

---

10.34 São expressamente vedadas a CONTRATADA a veiculação de publicidade acerca da contratação, salvo se houver prévia autorização do CONTRATANTE;

10.35 - São expressamente vedadas a CONTRATADA a contratação de servidor pertencente ao quadro de pessoal do CONTRATANTE para qualquer serviço, durante a vigência do contrato;

10.36 - Não contratar empregados que sejam cônjuges, companheiros ou parentes em linha reta, colateral ou por afinidade, até o terceiro grau, inclusive, de ocupantes de cargos de direção e de assessoramento, de membros ou juízes vinculados ao Tribunal de Justiça do Amazonas, durante a vigência do contrato, nos termos do art.3º da Resolução CNJ 7/2005;

10.37 - Emitir e fornecer, quando da entrega dos serviços, a Certidão Negativa de Débitos do empreendimento junto ao INSS;

10.38 - Apresentar a Declaração de opção da sistemática de recolhimento das contribuições previdenciárias, constante no Anexo III da IN 1.436 de 2013, informando a sua condição de “desonerada”. Caso não apresente serão retidos das notas fiscais apresentadas o percentual de 11%;

## **11.0 – QUALIFICAÇÕES TÉCNICAS E FINANCEIRAS.**

11.1 - Poderão participar do presente procedimento licitatório as pessoas jurídicas que atendam a todas as exigências constantes deste Termo de Referência e seus anexos.

11.2 - A empresa interessada em participar do certame deverá apresentar, a título de habilitação, os seguintes documentos atualizados, relativos à Qualificação Técnica:



**PODER JUDICIÁRIO  
TRIBUNAL DE JUSTIÇA DO ESTADO DO AMAZONAS  
DIVISÃO DE ENGENHARIA**

---

11.2.1 Certidão de Registro de Pessoa Jurídica no Conselho Regional de Engenharia e Agronomia – CREA ou Conselho de Arquitetura e Urbanismo – CAU.

11.2.2 Atestado de Capacidade Técnica Operacional da Empresa fornecido por pessoas jurídicas de direito público ou privado comprovando a aptidão da empresa quanto a execução de serviços de engenharia ou obra de construção civil pertinente e compatível com a monta da atividade objeto deste Termo de Referência em quantidade, padrões de qualidade e segurança operacional.

11.2.2.1 – Entendem-se como compatíveis indicados no item 11.2.2 os volumes de serviços ou obras executados pela empresa que tenham a monta mínima de:

11.2.2.2 – Fornecimento e Instalação de Tubo Galvanizado de ½”, 1 ½” e 2 ½” no somatório de no mínimo de 100 metros (cem metros)

11.2.3 - Comprovante de que possui em seu quadro funcional um Engenheiro Civil ou Arquiteto com Acervo Técnico – CAT – registrada junto ao Conselho Regional de Engenharia e Agronomia – CREA ou Conselho de Arquitetura e Urbanismo – CAU, em que constem registro de execução de serviços de engenharia ou obras de construção da mesma monta mínima indicada no item 11.2.2.2.

11.2.2.1 - O licitante deve, caso solicitado pelo pregoeiro, disponibilizar todas as informações necessárias à comprovação da legitimidade dos atestados solicitados, apresentando, dentre outros



**PODER JUDICIÁRIO**  
**TRIBUNAL DE JUSTIÇA DO ESTADO DO AMAZONAS**  
**DIVISÃO DE ENGENHARIA**

---

documentos, cópia do contrato que deu suporte à contratação, endereço atual da contratante, contatos de pessoa de referência e local em que foram efetivamente prestados os serviços;

11.2.2.2 A comprovação do vínculo profissional se fará com a apresentação de cópia da carteira de trabalho (CTPS) em que conste a licitante como contratante; do contrato social da licitante em que conste o profissional como sócio; do contrato de prestação de serviços previsto na legislação civil; ou, ainda, da declaração de contratação futura de profissional, desde que acompanhada de declaração de anuência do profissional;

11.2.2.3 Os profissionais apresentados por ocasião das exigências dos itens 11.2.2 e anterior deverão participar, necessariamente, como responsáveis técnicos pela execução dos serviços contratados sendo admitida a substituição por profissional de experiência equivalente ou superior.

11.3 A empresa deverá comprovar patrimônio líquido não inferior a 10% (dez por cento) do valor global da planilha de itens como critério de habilitação financeira. Tal habilitação financeira não tem a finalidade de restringir a concorrência, mas sim o condão precípuo de avaliar se o pretenso contratado tem condições mínimas, sob o enfoque financeiro, de garantir a execução do contrato, ou seja, se ele poderá suportar todos os custos que virão da execução do contrato. Tal fundamento encontra-se preconizado no art. 31, §§ 2º e 3º da Lei nº 8.666/93.



**PODER JUDICIÁRIO  
TRIBUNAL DE JUSTIÇA DO ESTADO DO AMAZONAS  
DIVISÃO DE ENGENHARIA**

---

11.4 A empresa deverá apresentar Certidão Negativa de Falência e Recuperação Judicial, expedida pelo distribuidor da sede da pessoa jurídica, ou de Execução Patrimonial, expedida no domicílio da pessoa física;

11.5 A empresa deverá apresentar Certidão Negativa de Débitos Trabalhistas (CNDT), expedida pelo Tribunal Superior do Trabalho.

## **12.0 - CONDIÇÕES DE PAGAMENTO.**

12.1 – Os preços apresentados pelas licitantes deverão ser aqueles praticados na data programada para o recebimento das propostas;

12.2 - O pagamento será efetuado, após a apresentação da Planilha de Medição e Cronograma Físico-Financeiro pela CONTRATADA, acompanhada da nota fiscal, devidamente atestada pela divisão competente do Tribunal de Justiça do Amazonas;

12.3 - Ressalta-se que o Cronograma físico-financeiro da planilha de custo dos serviços, apresentada anteriormente à execução da mesma, e o cronograma físico-financeiro referente ao período do transcurso da execução do objeto licitado, podem ser diferentes, uma vez que incidentes podem surgir sobrestando ou alternando a realização dos serviços. A repactuação dos valores de desembolso das etapas será feita pela FISCALIZAÇÃO sem exceder o valor total de cada uma das etapas e o prazo final dos serviços;

## **13.0 – DA FISCALIZAÇÃO E ACOMPANHAMENTO.**

13.1 - Todos os serviços executados pela empresa CONTRATADA serão acompanhados e fiscalizados pela Divisão de engenharia do TJAM, com



**PODER JUDICIÁRIO**  
**TRIBUNAL DE JUSTIÇA DO ESTADO DO AMAZONAS**  
**DIVISÃO DE ENGENHARIA**

---

autoridade para exercer em nome do Tribunal de Justiça toda e qualquer ação de orientação geral, controle e fiscalização dos serviços;

13.2 - A CONTRATADA não poderá, em hipótese nenhuma, iniciar os serviços contratados, sem prévia emissão pela Divisão de Engenharia do TJAM, da correspondente Ordem de Serviço;

13.3 - A FISCALIZAÇÃO compete, entre outras atribuições:

13.3.1 - Verificar a conformidade da execução dos serviços com as normas especificadas e se os procedimentos e materiais empregados são adequados para garantir a qualidade desejada dos serviços;

13.3.2 - Ordenar à CONTRATADA que corrija, refaça ou reconstrua as partes dos serviços executados com erros ou imperfeições, que estejam em desacordo com as especificações das normas técnicas.

13.4 - A ação da fiscalização exercida pelo Tribunal de Justiça/AM, não desobriga a empresa CONTRATADA de suas responsabilidades contratuais;

13.5 - À fiscalização caberá o direito de rejeitar os materiais ou serviços que não satisfaçam aos padrões especificados nas normas técnicas e/ou especificações dos fabricantes.

#### **14.0 – VISTORIA TÉCNICA.**

14.1 - A empresa poderá examinar as interferências existentes nas áreas onde serão realizados os serviços, através de visita ao local, conferindo os serviços para compor o seu preço, analisando todas as dificuldades, para a execução dos mesmos, objeto do presente Termo de Referência;



**PODER JUDICIÁRIO**  
**TRIBUNAL DE JUSTIÇA DO ESTADO DO AMAZONAS**  
**DIVISÃO DE ENGENHARIA**

---

14.2 - A realização da vistoria prévia no local será realizada, de preferência, através de seu representante técnico devidamente habilitado. Caso a empresa opte pela realização da vistoria, esta será acompanhada por representante do TJAM, designado para esse fim, que atestará declaração comprobatória da vistoria efetuada, em documento previamente elaborado pela empresa, de acordo com o modelo constante no Anexo VI;

14.3 - A vistoria técnica deverá ser agendada previamente com a Divisão de Engenharia do Tribunal de Justiça do Amazonas, nos horários de 09h00min as 13h00min pelo telefone (092) 2129-6742/6688;

14.4 - Caso a empresa opte por não realizar a vistoria, deverá apresentar declaração própria, de que conhece as condições locais para a execução do objeto, em conformidade com o artigo 18 da Resolução nº. 114, de 20/04/10 do Conselho Nacional de Justiça (CNJ).

#### **15.0 – AMOSTRAS.**

15.1 - Os materiais empregados são comuns e de uso geral em construção civil, não necessitando análise prévia nem apresentação de amostras e/ou catálogos.

#### **16.0 – RECEBIMENTO PROVISÓRIO E DEFINITIVO.**

16.1 - Executado o contrato, o seu objeto será recebido, em se tratando de obras e serviços:

16.1.1 - Provisoriamente, pelo responsável por seu acompanhamento e fiscalização, mediante termo circunstanciado, assinado pelas partes em até 15 (quinze) dias da comunicação escrita do contratado;



**PODER JUDICIÁRIO**  
**TRIBUNAL DE JUSTIÇA DO ESTADO DO AMAZONAS**  
**DIVISÃO DE ENGENHARIA**

---

16.1.2 - Definitivamente, por servidor ou comissão designada pela autoridade competente, mediante termo circunstanciado, assinado pelas partes, em até 30 (trinta) dias a partir do Recebimento Provisório ou vistoria que comprove a adequação do objeto aos termos contratuais observados o disposto no art. 69 da Lei 8.666/93 e somente após comprovação de quitação com as obrigações fiscais e trabalhistas.

## 17.0 – GARANTIA

17.1 - O prazo de garantia dos serviços será de 01 (um) ano contados do recebimento definitivo do objeto;

17.2 - Nos prazos de garantia estipulados, a CONTRATADA estará obrigada a refazer os serviços ou substituir os materiais que apresentarem defeitos, garantindo desta forma a confiabilidade e o desempenho dos sistemas ou instalações, às suas expensas, sem ônus para a Contratante;

17.3 - As medidas corretivas que venham a se fazer necessárias durante o prazo de garantia estipulado no item anterior deverão ser executadas no prazo máximo de 30 (trinta) dias corridos, contados do primeiro dia útil subsequente àquele do recebimento da notificação expedida pela Contratante;

17.4 - A contratante ficará isenta da garantia na ocorrência das hipóteses nos seguintes casos:

17.4.1 Caso fortuito ou força maior;

17.4.2 Alterações realizadas pela Administração;

17.4.3 Prática de atos ilícitos dolosos praticados por servidores da Administração;



**PODER JUDICIÁRIO**  
**TRIBUNAL DE JUSTIÇA DO ESTADO DO AMAZONAS**  
**DIVISÃO DE ENGENHARIA**

---

17.4.4 Outros fatos supervenientes omissos serão decididos por parecer da Divisão de Engenharia e aprovado pela Secretaria Geral de Administração do TJAM.

17.5 – A contratada deverá prestar garantia nos termos do art. 56 da Lei 8.666/1993, a fim de evitar prejuízos em caso do não cumprimento do contrato.

**18.0- DOS CUSTOS**

18.1 Os custos previstos para realização dos serviços especificados neste Projeto Básico encontram-se apensos ao processo, de acordo com os valores estabelecidos pela Tabela SINAPI referente ao mês de Junho de 2020.

**Ricardo Corrêa da Costa**  
Coordenador de Manutenção  
Divisão de Engenharia - TJAM

**Rommel Pinheiro Akel**  
Diretor  
Divisão de Engenharia - TJAM



**PODER JUDICIÁRIO  
TRIBUNAL DE JUSTIÇA DO ESTADO DO AMAZONAS  
DIVISÃO DE ENGENHARIA**

---

**ANEXO – MODELO DE DECLARAÇÃO DE VISTORIA**

Ao

Tribunal de Justiça do Estado do Amazonas - TJAM

Ref.: Pregão nº \_\_\_/2020

Declaramos que em atendimento ao previsto no edital de Pregão Eletrônico nº \_\_\_\_/\_\_\_\_, que eu, \_\_\_\_\_, portador(a) da CI/RG nº \_\_\_\_\_ e do CPF nº \_\_\_\_\_, CREA nº \_\_\_\_\_, da empresa \_\_\_\_\_, estabelecida no (a) \_\_\_\_\_, como seu representante legal para os fins da presente declaração, compareci perante à Divisão de Engenharia e vistoriei os locais onde serão executados os serviços objeto da licitação em apreço, tomando plena ciência das condições e dos graus de dificuldades existentes.

Local e data

\_\_\_\_\_

Assinatura e carimbo  
(Responsável da empresa)

Visto:

\_\_\_\_\_

Servidor do TJAM

Observação: emitir em papel que identifique o licitante.

 TRIBUNAL DE JUSTIÇA DO AMAZONAS DIVISÃO DE ENGENHARIA								
PLANILHA ORÇAMENTÁRIA SINTÉTICA: ADEQUAÇÕES E PROTEÇÕES NOS SISTEMAS DE COMBATE À INCÊNDIO DOS FÓRUMS DE JUSTIÇA: DESEMBARGADOR AZARIA MENESCAL DE VASCONCELLOS, DESEMBARGADOR LÚCIO FONTE DE REZENDE, EDIFÍCIO GARAGEM FÓRUM EUZA MARIA NAICE DE VASCONCELLOS, EDIFÍCIO DESEMBARGADOR ARNOLDO PERES E CENTRO ADMINISTRATIVO DESEMBARGADOR JOSÉ DE JESUS FERREIRA LOPES.								
ENCARGOS SOCIAIS: HORA - 85,99 % MÊS - 48,92 % - PLANILHA DESONERADA								
Item	Código	Banco	Descrição	Und	Quant.	Valor Unit	Total	Peso (%)
<b>1</b>			<b>ADMINISTRAÇÃO DE OBRA</b>				<b>16.825,68</b>	<b>8,40 %</b>
1.1	90778	SINAPI	ENGENHEIRO CIVIL DE OBRA PLENO COM ENCARGOS COMPLEMENTARES	H	88,00	86,82	7.640,16	3,81 %
1.2	93572	SINAPI	ENCARREGADO GERAL DE OBRAS COM ENCARGOS COMPLEMENTARES	MES	2,00	4.592,76	9.185,52	4,58 %
<b>2</b>			<b>COMBATE A INCENDIO - ED. GARAGEM</b>				<b>8.030,01</b>	<b>4,01 %</b>
2.1	92336	SINAPI	TUBO DE AÇO GALVANIZADO COM COSTURA, CLASSE MÉDIA, CONEXÃO RANHURADA, DN 65 (2 1/2"), INSTALADO EM PRUMADAS - FORNECIMENTO E INSTALAÇÃO. AF_12/2015	M	4,00	61,60	246,40	0,12 %
2.2	92687	SINAPI	TUBO DE AÇO GALVANIZADO COM COSTURA, CLASSE MÉDIA, CONEXÃO ROSQUEADA, DN 15 (1/2"), INSTALADO EM RAMAIS E SUB-RAMAIS DE GÁS - FORNECIMENTO E INSTALAÇÃO. AF_12/2015	M	45,00	16,04	721,80	0,36 %
2.3	TJAM/CONST - 438	Próprio	LUVA DE AÇO GALVANIZADO 2 1/2" - FORNECIMENTO E INSTALAÇÃO	UN	5,00	55,20	276,00	0,14 %
2.4	92642	SINAPI	TÉ, EM FERRO GALVANIZADO, CONEXÃO ROSQUEADA, DN 65 (2 1/2"), INSTALADO EM REDE DE ALIMENTAÇÃO PARA HIDRANTE - FORNECIMENTO E INSTALAÇÃO. AF_12/2015	UN	2,00	130,32	260,64	0,13 %
2.5	97488	SINAPI	CURVA 90 GRAUS, EM AÇO, CONEXÃO SOLDADA, DN 65 (2 1/2"), INSTALADO EM REDE DE ALIMENTAÇÃO PARA HIDRANTE - FORNECIMENTO E INSTALAÇÃO. AF_12/2015	UN	2,00	193,34	386,68	0,19 %
2.6	93358	SINAPI	ESCAVAÇÃO MANUAL DE VALA COM PROFUNDIDADE MENOR OU IGUAL A 1,30 M. AF_03/2016	m³	5,00	58,74	293,70	0,15 %
2.7	93382	SINAPI	REATERRO MANUAL DE VALAS COM COMPACTAÇÃO MECANIZADA. AF_04/2016	m³	5,00	26,61	133,05	0,07 %
2.8	91925	SINAPI	CABO DE COBRE FLEXÍVEL ISOLADO, 1,5 MM². ANTI-CHAMA 0,6/1,0 KV, PARA CIRCUITOS TERMINAIS - FORNECIMENTO E INSTALAÇÃO. AF_12/2015	M	100,00	2,50	250,00	0,12 %
2.9	95468	SINAPI	PINTURA ESMALTE BRILHANTE (2 DEMAOS) SOBRE SUPERFÍCIE METÁLICA, INCLUSIVE PROTEÇÃO COM ZARÇAO (1 DEMAOS)	m²	50,00	33,15	1.657,50	0,83 %
2.10	97636	SINAPI	DEMOLIÇÃO PARCIAL DE PAVIMENTO ASFÁLTICO, DE FORMA MECANIZADA, SEM REAPROVEITAMENTO. AF_12/2017	m²	20,00	9,70	194,00	0,10 %
2.11	97635	SINAPI	DEMOLIÇÃO DE PAVIMENTO INTERTRAVADO, DE FORMA MANUAL, COM REAPROVEITAMENTO. AF_12/2017	m²	20,00	11,48	229,60	0,11 %
2.12	92402	SINAPI	EXECUÇÃO DE PASSEIO EM PISO INTERTRAVADO, COM BLOCO 16 FACES DE 22 X 11 CM, ESPESURA 6 CM. AF_12/2015	m²	10,00	64,26	642,60	0,32 %
2.13	95995	SINAPI	EXECUÇÃO DE PAVIMENTO COM APLICAÇÃO DE CONCRETO ASFÁLTICO, CAMADA DE ROLAMENTO - EXCLUSIVE CARGA E TRANSPORTE. AF_11/2019	m³	3,00	912,68	2.738,04	1,37 %
<b>3</b>			<b>COMBATE A INCÊNDIO - LÚCIO FONTES E AZARIAS</b>			<b>2,00</b>	<b>50.782,57</b>	<b>25,34 %</b>
3.1	92336	SINAPI	TUBO DE AÇO GALVANIZADO COM COSTURA, CLASSE MÉDIA, CONEXÃO RANHURADA, DN 65 (2 1/2"), INSTALADO EM PRUMADAS - FORNECIMENTO E INSTALAÇÃO. AF_12/2015	M	72,00	61,60	4.435,20	2,21 %
3.2	92642	SINAPI	TÉ, EM FERRO GALVANIZADO, CONEXÃO ROSQUEADA, DN 65 (2 1/2"), INSTALADO EM REDE DE ALIMENTAÇÃO PARA HIDRANTE - FORNECIMENTO E INSTALAÇÃO. AF_12/2015	UN	14,00	130,32	1.824,48	0,91 %
3.3	74169/001	SINAPI	REGISTRO/VALVULA GLOBO ANGULAR 45 GRAUS EM LATÃO PARA HIDRANTES DE INCÊNDIO PREDIAL DN 2 1/2, COM VOLANTE, CLASSE DE PRESSAO DE ATE 200 PSI - FORNECIMENTO E INSTALACAO	UN	8,00	169,98	1.359,84	0,68 %
3.4	97455	SINAPI	CURVA 90 GRAUS, EM AÇO, CONEXÃO SOLDADA, DN 65 (2 1/2), INSTALADO EM PRUMADAS - FORNECIMENTO E INSTALAÇÃO. AF_12/2015	UN	10,00	207,37	2.073,70	1,03 %
3.5	99624	SINAPI	VÁLVULA DE RETENÇÃO HORIZONTAL, DE BRONZE, ROSCÁVEL, 2 1/2" - FORNECIMENTO E INSTALAÇÃO. AF_01/2019	UN	4,00	267,55	1.070,20	0,53 %
3.6	TJAM/CONST - 439	Próprio	ABRIGO PARA HIDRANTE, 90X60X17CM, COM REGISTRO GLOBO ANGULAR 45 GRAUS 2 1/2", ADAPTADOR STORZ 2 1/2", MANGUEIRA DE INCÊNDIO 15M, REDUÇÃO 2 1/2 X 1 1/2" E ESGUICHO EM LATÃO REGULÁVEL 1 1/2" - FORNECIMENTO E INSTALAÇÃO.	UN	2,00	1.331,10	2.662,20	1,33 %
3.7	99258	SINAPI	CAIXA ENTERRADA HIDRÁULICA RETANGULAR, EM ALVENARIA COM BLOCOS DE CONCRETO, DIMENSÕES INTERNAS: 0,4X0,4X0,4 M PARA REDE DE DRENAGEM. AF_05/2018	UN	2,00	175,75	351,50	0,18 %
3.8	83644	SINAPI	BOMBA RECALQUE D	UN	2,00	3.786,20	7.572,40	3,78 %
3.9	95468	SINAPI	PINTURA ESMALTE BRILHANTE (2 DEMAOS) SOBRE SUPERFÍCIE METÁLICA, INCLUSIVE PROTEÇÃO COM ZARÇAO (1 DEMAOS)	m²	169,70	33,15	5.625,55	2,81 %
3.10	TJAM/CONST-09	Próprio	ALARME DE INCÊNDIO FORN E INST	UND	2,00	1.574,13	3.148,26	1,57 %
3.11	91925	SINAPI	CABO DE COBRE FLEXÍVEL ISOLADO, 1,5 MM². ANTI-CHAMA 0,6/1,0 KV, PARA CIRCUITOS TERMINAIS - FORNECIMENTO E INSTALAÇÃO. AF_12/2015	M	160,00	2,50	400,00	0,20 %
3.12	92687	SINAPI	TUBO DE AÇO GALVANIZADO COM COSTURA, CLASSE MÉDIA, CONEXÃO ROSQUEADA, DN 15 (1/2"), INSTALADO EM RAMAIS E SUB-RAMAIS DE GÁS - FORNECIMENTO E INSTALAÇÃO. AF_12/2015	M	40,00	16,04	641,60	0,32 %
3.13	85120	SINAPI	MANOMETRO 0 A 200 PSI (0 A 14 KGF/CM2), D = 50MM - FORNECIMENTO E COLOCACAO	UN	2,00	104,41	208,82	0,10 %
3.14	94499	SINAPI	REGISTRO DE GAVETA BRUTO, LATÃO, ROSCÁVEL, 2 1/2, INSTALADO EM RESERVAÇÃO DE ÁGUA DE EDIFICAÇÃO QUE POSSUA RESERVATÓRIO DE FIBRA/FIBROCIMENTO FORNECIMENTO E INSTALAÇÃO. AF_06/2016	UN	6,00	187,18	1.123,08	0,56 %
3.15	90838	SINAPI	PORTA CORTA-FOGO 90X210X4CM - FORNECIMENTO E INSTALAÇÃO. AF_08/2015	UN	8,00	678,41	5.427,28	2,71 %
3.16	TJAM - 00000001	Próprio	BARRA ANTIPANICO SIMPLES, COM FECHADURA LADO OPOSTO, CO00R CINZA - FORNECIMENTO E INSTALAÇÃO	UND	8,00	581,46	4.651,68	2,32 %
3.17	TJAM0078	Próprio	INSTALAÇÃO DE FORRO EM PLACAS	M²	88,00	22,41	1.972,08	0,98 %
3.18	97635	SINAPI	DEMOLIÇÃO DE PAVIMENTO INTERTRAVADO, DE FORMA MANUAL, COM REAPROVEITAMENTO. AF_12/2017	m²	50,00	11,48	574,00	0,29 %
3.19	92394	SINAPI	EXECUÇÃO DE PAVIMENTO EM PISO INTERTRAVADO, COM BLOCO SEXTAVADO DE 25 X 25 CM, ESPESURA 8 CM. AF_12/2015	m²	50,00	64,70	3.235,00	1,61 %
3.20	93358	SINAPI	ESCAVAÇÃO MANUAL DE VALA COM PROFUNDIDADE MENOR OU IGUAL A 1,30 M. AF_03/2016	m³	22,00	58,74	1.292,28	0,64 %
3.21	96995	SINAPI	REATERRO MANUAL APLOADO COM SOQUETE. AF_10/2017	m³	22,00	35,61	783,42	0,39 %
3.22	91925	SINAPI	CABO DE COBRE FLEXÍVEL ISOLADO, 1,5 MM². ANTI-CHAMA 0,6/1,0 KV, PARA CIRCUITOS TERMINAIS - FORNECIMENTO E INSTALAÇÃO. AF_12/2015	M	140,00	2,50	350,00	0,17 %
<b>4</b>			<b>COMBATE A INCÊNDIO - ANEXO</b>				<b>41.639,61</b>	<b>20,78 %</b>
4.1	92336	SINAPI	TUBO DE AÇO GALVANIZADO COM COSTURA, CLASSE MÉDIA, CONEXÃO RANHURADA, DN 65 (2 1/2"), INSTALADO EM PRUMADAS - FORNECIMENTO E INSTALAÇÃO. AF_12/2015	M	22,00	61,60	1.355,20	0,68 %
4.2	99624	SINAPI	VÁLVULA DE RETENÇÃO HORIZONTAL, DE BRONZE, ROSCÁVEL, 2 1/2" - FORNECIMENTO E INSTALAÇÃO. AF_01/2019	UN	3,00	267,55	802,65	0,40 %
4.3	85120	SINAPI	MANOMETRO 0 A 200 PSI (0 A 14 KGF/CM2), D = 50MM - FORNECIMENTO E COLOCACAO	UN	2,00	104,41	208,82	0,10 %
4.4	94499	SINAPI	REGISTRO DE GAVETA BRUTO, LATÃO, ROSCÁVEL, 2 1/2, INSTALADO EM RESERVAÇÃO DE ÁGUA DE EDIFICAÇÃO QUE POSSUA RESERVATÓRIO DE FIBRA/FIBROCIMENTO FORNECIMENTO E INSTALAÇÃO. AF_06/2016	UN	4,00	187,18	748,72	0,37 %

4.5	92642	SINAPI	TÉ, EM FERRO GALVANIZADO, CONEXÃO ROSQUEADA, DN 65 (2 1/2"), INSTALADO EM REDE DE ALIMENTAÇÃO PARA HIDRANTE - FORNECIMENTO E INSTALAÇÃO. AF_12/2015	UN	6,00	130,32	781,92	0,39 %
4.6	97488	SINAPI	CURVA 90 GRAUS, EM AÇO, CONEXÃO SOLDADA, DN 65 (2 1/2"), INSTALADO EM REDE DE ALIMENTAÇÃO PARA HIDRANTE - FORNECIMENTO E INSTALAÇÃO. AF_12/2015	UN	12,00	193,34	2.320,08	1,16 %
4.7	95468	SINAPI	PINTURA ESMALTE BRILHANTE (2 DEMAOS) SOBRE SUPERFICIE METALICA, INCLUSIVE PROTECAO COM ZARCAO (1 DEMAO)	m²	50,00	33,15	1.657,50	0,83 %
4.8	99260	SINAPI	CAIXA ENTERRADA HIDRÁULICA RETANGULAR, EM ALVENARIA COM BLOCOS DE CONCRETO, DIMENSÕES INTERNAS: 0,6X0,6X0,6 M PARA REDE DE DRENAGEM. AF_05/2018	UN	1,00	328,72	328,72	0,16 %
4.9	TJAM - 00000002	Próprio	BOMBA CENTRIFUGA MOTOR ELETRICO TRIFASICO 14,8 HP, DIAMETRO DE SUCCAO X ELEVACAO 2 1/2" X 2", DIAMETRO DO ROTOR 195 MM, HM/Q: 62 M / 55,5 M3/H A 80 M / 31,50 M3/H - FORNECIMENTO E INSTALAÇÃO	UND	2,00	3.644,11	7.288,22	3,64 %
4.10	73836/002	SINAPI	INSTALACAO DE CONJ.MOTO BOMBA HORIZONTAL DE 12,5 A 25 CV	UN	2,00	863,52	1.727,04	0,86 %
4.11	93382	SINAPI	REATERRO MANUAL DE VALAS COM COMPACTAÇÃO MECANIZADA. AF_04/2016	m³	7,00	26,61	186,27	0,09 %
4.12	93358	SINAPI	ESCAVAÇÃO MANUAL DE VALA COM PROFUNDIDADE MENOR OU IGUAL A 1,30 M. AF_03/2016	m³	7,00	58,74	411,18	0,21 %
4.13	90838	SINAPI	PORTA CORTA-FOGO 90X210X4CM - FORNECIMENTO E INSTALAÇÃO. AF_08/2015	UN	2,00	678,41	1.356,82	0,68 %
4.14	TJAM - 00000001	Próprio	BARRA ANTIPANICO SIMPLES, COM FECHADURA LADO OPOSTO, CO00R CINZA - FORNECIMENTO E INSTALAÇÃO	UND	4,00	581,46	2.325,84	1,16 %
4.15	92687	SINAPI	TUBO DE AÇO GALVANIZADO COM COSTURA, CLASSE MÉDIA, CONEXÃO ROSQUEADA, DN 15 (1/2"), INSTALADO EM RAMAIS E SUB-RAMAIS DE GÁS - FORNECIMENTO E INSTALAÇÃO. AF_12/2015	M	120,00	16,04	1.924,80	0,96 %
4.16	91925	SINAPI	CABO DE COBRE FLEXÍVEL ISOLADO, 1,5 MM², ANTI-CHAMA 0,6/1,0 KV, PARA CIRCUITOS TERMINAIS - FORNECIMENTO E INSTALAÇÃO. AF_12/2015	M	360,00	2,50	900,00	0,45 %
4.17	91931	SINAPI	CABO DE COBRE FLEXÍVEL ISOLADO, 6 MM², ANTI-CHAMA 0,6/1,0 KV, PARA CIRCUITOS TERMINAIS - FORNECIMENTO E INSTALAÇÃO. AF_12/2015	M	150,00	6,28	942,00	0,47 %
4.18	TJAM/CONST-09	Próprio	ALARME DE INCÊNDIO FORN E INST	UND	1,00	1.574,13	1.574,13	0,79 %
4.19	96114	SINAPI	FORRO EM DRYWALL, PARA AMBIENTES COMERCIAIS, INCLUSIVE ESTRUTURA DE FIXAÇÃO. AF_05/2017 P	m²	32,00	56,18	1.797,76	0,90 %
4.20	88496	SINAPI	APLICAÇÃO E LIXAMENTO DE MASSA LÁTEX EM TETO, DUAS DEMÃOS. AF_06/2014	m²	32,00	18,63	596,16	0,30 %
4.21	88486	SINAPI	APLICAÇÃO MANUAL DE PINTURA COM TINTA LÁTEX PVA EM TETO, DUAS DEMÃOS. AF_06/2014	m²	32,00	9,32	298,24	0,15 %
4.22	TJAM/CONST - 445	Próprio	INSTALAÇÃO DE CAIXA DE AGUA DE FIBRA DE VIDRO 10000 LT - FORNECIMENTO E INSTALAÇÃO	UN	2,00	4.040,87	8.081,74	4,03 %
4.23	TJAM/ ELET - 117	Próprio	QUADRO DE COMANDO COMPLETO P/ BOMBA	UND	1,00	869,84	869,84	0,43 %
4.24	92896	SINAPI	UNIÃO, EM FERRO GALVANIZADO, DN 65 (2 1/2"), CONEXÃO ROSQUEADA, INSTALADO EM REDE DE ALIMENTAÇÃO PARA HIDRANTE - FORNECIMENTO E INSTALAÇÃO. AF_12/2015	UN	4,00	134,65	538,60	0,27 %
4.25	97544	SINAPI	LUVA COM REDUÇÃO, EM AÇO, CONEXÃO SOLDADA, DN 25 X 20 MM (1" X 3/4"), INSTALADO EM RAMAIS E SUB-RAMAIS DE GÁS - FORNECIMENTO E INSTALAÇÃO. AF_12/2015	UN	12,00	31,12	373,44	0,19 %
4.26	94965	SINAPI	CONCRETO FCK = 25MPa, TRAÇO 1:2,3:2,7 (CIMENTO/ AREIA MÉDIA/ BRITA 1) - PREPARO MECÂNICO COM BETONEIRA 400 L. AF_07/2016	m³	4,00	410,26	1.641,04	0,82 %
4.27	92873	SINAPI	LANÇAMENTO COM USO DE BALDES, ADENSAMENTO E ACABAMENTO DE CONCRETO EM ESTRUTURAS. AF_12/2015	m³	4,00	150,72	602,88	0,30 %
<b>5</b>			<b>INFRAESTRUTURA - ANEXO</b>				<b>13.366,67</b>	<b>6,67 %</b>
5.1	94965	SINAPI	CONCRETO FCK = 25MPa, TRAÇO 1:2,3:2,7 (CIMENTO/ AREIA MÉDIA/ BRITA 1) - PREPARO MECÂNICO COM BETONEIRA 400 L. AF_07/2016	m³	7,00	410,26	2.871,82	1,43 %
5.2	92873	SINAPI	LANÇAMENTO COM USO DE BALDES, ADENSAMENTO E ACABAMENTO DE CONCRETO EM ESTRUTURAS. AF_12/2015	m³	7,00	150,72	1.055,04	0,53 %
5.3	92762	SINAPI	ARMAÇÃO DE PILAR OU VIGA DE UMA ESTRUTURA CONVENCIONAL DE CONCRETO ARMADO EM UM EDIFÍCIO DE MÚLTIPLOS PAVIMENTOS UTILIZANDO AÇO CA-50 DE 10,0 MM - MONTAGEM. AF_12/2015	KG	250,24	7,93	1.984,40	0,99 %
5.4	85662	SINAPI	ARMAÇÃO EM TELA DE AÇO SOLDADA NERVURADA Q-92, AÇO CA-60, 4,2MM, MALHA 15X15CM	m²	30,00	10,23	306,90	0,15 %
5.5	92760	SINAPI	ARMAÇÃO DE PILAR OU VIGA DE UMA ESTRUTURA CONVENCIONAL DE CONCRETO ARMADO EM UM EDIFÍCIO DE MÚLTIPLOS PAVIMENTOS UTILIZANDO AÇO CA-50 DE 6,3 MM - MONTAGEM. AF_12/2015	KG	32,00	9,64	308,48	0,15 %
5.6	73964/006	SINAPI	REATERRO DE VALA COM COMPACTAÇÃO MANUAL	m³	30,00	44,55	1.336,50	0,67 %
5.7	68053	SINAPI	FORNECIMENTO/INSTALACAO LONA PLASTICA PRETA, PARA IMPERMEABILIZACAO, ESPESURA 150 MICRAS.	m²	30,00	4,53	135,90	0,07 %
5.8	95241	SINAPI	LASTRO DE CONCRETO MAGRO, APLICADO EM PISOS OU RADIERS, ESPESURA DE 5 CM. AF_07/2016	m²	30,00	23,96	718,80	0,36 %
5.9	92268	SINAPI	FABRICAÇÃO DE FÔRMA PARA LAJES, EM CHAPA DE MADEIRA COMPENSADA PLASTIFICADA, E = 18 MM. AF_12/2015	m²	8,40	35,79	300,63	0,15 %
5.10	94213	SINAPI	TELHAMENTO COM TELHA DE AÇO/ALUMÍNIO E = 0,5 MM, COM ATÉ 2 ÁGUAS, INCLUSO ICAMENTO. AF_07/2019	m²	30,00	49,84	1.495,20	0,75 %
5.11	72110	SINAPI	ESTRUTURA METALICA EM TESOURAS OU TRELICAS, VAO LIVRE DE 12M, FORNECIMENTO E MONTAGEM, NAO SENDO CONSIDERADOS OS FECHAMENTOS METALICOS, AS COLUNAS, OS SERVICOS GERAIS EM ALVENARIA E CONCRETO, AS TELHAS DE COBERTURA E A PINTURA DE ACABAMENTO	m²	30,00	79,11	2.373,30	1,18 %
5.12	100721	SINAPI	PINTURA COM TINTA ALQUÍDICA DE FUNDO (TIPO ZARCÃO) PULVERIZADA SOBRE SUPERFÍCIES METÁLICAS (EXCETO PERFIL) EXECUTADO EM OBRA (POR DEMÃO). AF_01/2020	m²	30,00	15,99	479,70	0,24 %
<b>6</b>			<b>SPDA ANEXO / AZARIAS E LUCIO FONTES</b>				<b>55.478,94</b>	<b>27,68 %</b>
6.1	8260	SINAPI	INSTALACAO PARA-RAIOS P/RESERVATORIO	UN	12,00	987,82	11.853,84	5,91 %
6.2	TJAM - ELET 0001	Próprio	CONDUTORES ELÉTRICOS DO TIPO BARRA CHATA DE ALUMÍNIO DE 7/8" x 1/8" - FORNECIMENTO E INSTALAÇÃO	M	720,00	18,34	13.204,80	6,59 %
6.3	72254	SINAPI	CABO DE COBRE NU 50MM2 - FORNECIMENTO E INSTALACAO	M	540,00	36,13	19.510,20	9,74 %
6.4	96986	SINAPI	HASTE DE ATERRAMENTO 3/4 PARA SPDA - FORNECIMENTO E INSTALAÇÃO. AF_12/2017	UN	30,00	76,16	2.284,80	1,14 %
6.5	93008	SINAPI	ELETRODUTO RÍGIDO ROSCÁVEL, PVC, DN 50 MM (1 1/2") - FORNECIMENTO E INSTALAÇÃO. AF_12/2015	M	80,00	10,37	829,60	0,41 %
6.6	93358	SINAPI	ESCAVAÇÃO MANUAL DE VALA COM PROFUNDIDADE MENOR OU IGUAL A 1,30 M. AF_03/2016	m³	45,00	58,74	2.643,30	1,32 %
6.7	93382	SINAPI	REATERRO MANUAL DE VALAS COM COMPACTAÇÃO MECANIZADA. AF_04/2016	m³	56,00	26,61	1.490,16	0,74 %
6.8	91926	SINAPI	CABO DE COBRE FLEXÍVEL ISOLADO, 2,5 MM², ANTI-CHAMA 450/750 V, PARA CIRCUITOS TERMINAIS - FORNECIMENTO E INSTALAÇÃO. AF_12/2015	M	1.000,00	2,64	2.640,00	1,32 %
6.9	98111	SINAPI	CAIXA DE INSPEÇÃO PARA ATERRAMENTO, CIRCULAR, EM POLIETILENO, DIAMETRO INTERNO = 0,3 M. AF_05/2018	UN	30,00	19,36	580,80	0,29 %
6.10	TJAM/CONST - 443	Próprio	SINALIZADOR AEREO P/ SPDA COM FOTOCELULA - FORN. / INSTALAÇÃO	UN	8,00	55,18	441,44	0,22 %
<b>7</b>			<b>ADEQUAÇÃO INCÊNDIO - EDIFÍCIO ARNOLDO PERES</b>				<b>10.145,82</b>	<b>5,06 %</b>
7.1	92367	SINAPI	TUBO DE AÇO GALVANIZADO COM COSTURA, CLASSE MÉDIA, DN 65 (2 1/2"), CONEXÃO ROSQUEADA, INSTALADO EM REDE DE ALIMENTAÇÃO PARA HIDRANTE - FORNECIMENTO E INSTALAÇÃO. AF_12/2015	M	30,00	59,66	1.789,80	0,89 %
7.2	99624	SINAPI	VALVULA DE RETENÇÃO HORIZONTAL, DE BRONZE, ROSCÁVEL, 2 1/2" - FORNECIMENTO E INSTALAÇÃO. AF_01/2019	UN	2,00	267,55	535,10	0,27 %
7.3	94499	SINAPI	REGISTRO DE GAVETA BRUTO, LATÃO, ROSCÁVEL, 2 1/2, INSTALADO EM RESERVAÇÃO DE ÁGUA DE EDIFICAÇÃO QUE POSSUA RESERVATÓRIO DE FIBRA/FIBROCIMENTO FORNECIMENTO E INSTALAÇÃO. AF_06/2016	UN	5,00	187,18	935,90	0,47 %
7.4	93358	SINAPI	ESCAVAÇÃO MANUAL DE VALA COM PROFUNDIDADE MENOR OU IGUAL A 1,30 M. AF_03/2016	m³	3,00	58,74	176,22	0,09 %

7.5	93382	SINAPI	REATERRO MANUAL DE VALAS COM COMPACTAÇÃO MECANIZADA. AF 04/2016	m³	3,00	26,61	79,83	0,04 %
7.6	85120	SINAPI	MANOMETRO 0 A 200 PSI (0 A 14 KGf/cm2), D = 50MM - FORNECIMENTO E COLOCACAO	UN	1,00	104,41	104,41	0,05 %
7.7	97488	SINAPI	CURVA 90 GRAUS, EM AÇO, CONEXÃO SOLDADA, DN 65 (2 1/2"), INSTALADO EM REDE DE ALIMENTAÇÃO PARA HIDRANTE - FORNECIMENTO E INSTALACAO. AF 12/2015	UN	7,00	193,34	1.353,38	0,68 %
7.8	92642	SINAPI	TÉ, EM FERRO GALVANIZADO, CONEXÃO ROSQUEADA, DN 65 (2 1/2"), INSTALADO EM REDE DE ALIMENTAÇÃO PARA HIDRANTE - FORNECIMENTO E INSTALACAO. AF 12/2015	UN	5,00	130,32	651,60	0,33 %
7.9	99260	SINAPI	CAIXA ENTERRADA HIDRÁULICA RETANGULAR, EM ALVENARIA COM BLOCOS DE CONCRETO, DIMENSÕES INTERNAS: 0,6X0,6X0,6 M PARA REDE DE DRENAGEM. AF 05/2018	UN	2,00	328,72	657,44	0,33 %
7.10	95253	SINAPI	VÁLVULA DE ESFERA BRUTA, BRONZE, ROSCÁVEL, 2	UN	5,00	152,09	760,45	0,38 %
7.11	95468	SINAPI	PINTURA ESMALTE BRILHANTE (2 DEMAOS) SOBRE SUPERFICIE METALICA, INCLUSIVE PROTECAO COM ZARCAO (1 DEMAO)	m²	59,00	33,15	1.955,85	0,98 %
7.12	TJAM/CONST - 438	Próprio	LUVA DE AÇO GALVANIZADO 2 1/2" - FORNECIMENTO E INSTALAÇÃO	UN	5,00	55,20	276,00	0,14 %
7.13	TJAM/ ELET - 117	Próprio	QUADRO DE COMANDO COMPLETO P/ BOMBA	UND	1,00	869,84	869,84	0,43 %
<b>8</b>			<b>LIMPEZA FINAL DA OBRA</b>				<b>4.134,60</b>	<b>2,06 %</b>
8.1	9537	SINAPI	LIMPEZA FINAL DA OBRA	m²	500,00	2,28	1.140,00	0,57 %
8.2	TJAM/CONST - 75	Próprio	CAIXA COLETORA	UND	8,00	350,00	2.800,00	1,40 %
8.3	72897	SINAPI	CARGA MANUAL DE ENTULHO EM CAMINHÃO BASCULANTE 6 M3	m³	10,00	19,46	194,60	0,10 %
<b>TOTAL</b>							<b>200.403,89</b>	
<b>BENEFÍCIOS E DESPESAS INDIRETAS (BDI - 28,35%)</b>							<b>56.814,50</b>	
<b>TOTAL GERAL</b>							<b>257.218,39</b>	

Tabela de referência de preço: - SINAPI DESONERADA - SISTEMA NACIONAL DE PESQUISA DE CUSTOS E ÍNDICES DA CONSTRUÇÃO CIVIL - 06/2020.

Declaro que os quantitativos e os custos relativos a esta planilha orçamentária, estão compatíveis com o projeto de engenharia e com custos dos sistemas: SINAPI, Pesquisa de Mercado e composições TJAM, respectivamente.



## DIVISÃO DE ENGENHARIA

## PLANILHA ANALÍTICA

## ENCARGOS SOCIAIS: HORA - 85,99 % MÊS - 48,92 % - PLANILHA DESONERADA

1.1	Código	Banco	Descrição	Und	Quant.	Valor Unit	Total
Composição	90778	SINAPI	ENGENHEIRO CIVIL DE OBRA PLENO COM ENCARGOS COMPLEMENTARES	H	1,0000000	86,82	86,82
Composição Auxiliar	95403	SINAPI	CURSO DE CAPACITAÇÃO PARA ENGENHEIRO CIVIL DE OBRA PLENO (ENCARGOS COMPLEMENTARES) - HORISTA	H	1,0000000	0,86	0,86
Insumo	00002707	SINAPI	ENGENHEIRO CIVIL DE OBRA PLENO	H	1,0000000	84,96	84,96
Insumo	00043486	SINAPI	EPI - FAMILIA ENGENHEIRO CIVIL - HORISTA (ENCARGOS COMPLEMENTARES - COLETADO CAIXA)	H	1,0000000	0,57	0,57
Insumo	00037372	SINAPI	EXAMES - HORISTA (COLETADO CAIXA)	H	1,0000000	0,35	0,35
Insumo	00043462	SINAPI	FERRAMENTAS - FAMILIA ENGENHEIRO CIVIL - HORISTA (ENCARGOS COMPLEMENTARES - COLETADO CAIXA)	H	1,0000000	0,01	0,01
Insumo	00037373	SINAPI	SEGURO - HORISTA (COLETADO CAIXA)	H	1,0000000	0,07	0,07
1.2	Código	Banco	Descrição	Und	Quant.	Valor Unit	Total
Composição	93572	SINAPI	ENCARREGADO GERAL DE OBRAS COM ENCARGOS COMPLEMENTARES	MES	1,0000000	4.592,76	4.592,76
Composição Auxiliar	95422	SINAPI	CURSO DE CAPACITAÇÃO PARA ENCARREGADO GERAL DE OBRAS (ENCARGOS COMPLEMENTARES) - MENSALISTA	MES	1,0000000	47,84	47,84
Insumo	00040818	SINAPI	ENCARREGADO GERAL DE OBRAS (MENSALISTA)	MES	1,0000000	4.272,21	4.272,21
Insumo	00043499	SINAPI	EPI - FAMILIA ENCARREGADO GERAL - MENSALISTA (ENCARGOS COMPLEMENTARES - COLETADO CAIXA)	MES	1,0000000	179,44	179,44
Insumo	00040863	SINAPI	EXAMES - MENSALISTA (COLETADO CAIXA)	MES	1,0000000	65,94	65,94
Insumo	00043475	SINAPI	FERRAMENTAS - FAMILIA ENCARREGADO GERAL - MENSALISTA (ENCARGOS COMPLEMENTARES - COLETADO CAIXA)	MES	1,0000000	14,26	14,26
Insumo	00040864	SINAPI	SEGURO - MENSALISTA (COLETADO CAIXA)	MES	1,0000000	13,07	13,07
2.1	Código	Banco	Descrição	Und	Quant.	Valor Unit	Total
Composição	92336	SINAPI	TUBO DE AÇO GALVANIZADO COM COSTURA, CLASSE MÉDIA, CONEXÃO RANHURADA, DN 65 (2 1/2"), INSTALADO EM PRUMADAS - FORNECIMENTO E INSTALAÇÃO. AF_12/2015	M	1,0000000	61,60	61,60
Composição Auxiliar	88248	SINAPI	AUXILIAR DE ENCANADOR OU BOMBEIRO HIDRÁULICO COM ENCARGOS COMPLEMENTARES	H	0,3060000	14,10	4,31
Composição Auxiliar	88267	SINAPI	ENCANADOR OU BOMBEIRO HIDRÁULICO COM ENCARGOS COMPLEMENTARES	H	0,3060000	17,81	5,44
Insumo	00007701	SINAPI	TUBO AÇO GALVANIZADO COM COSTURA, CLASSE MEDIA, DN 2,1/2", E = *3,65* MM, PESO *6,51* KG/M (NBR 5580)	M	1,0390000	49,91	51,85
2.2	Código	Banco	Descrição	Und	Quant.	Valor Unit	Total
Composição	92687	SINAPI	TUBO DE AÇO GALVANIZADO COM COSTURA, CLASSE MÉDIA, CONEXÃO ROSQUEADA, DN 15 (1/2"), INSTALADO EM RAMAIS E SUB-RAMAIS DE GÁS - FORNECIMENTO E INSTALAÇÃO. AF_12/2015	M	1,0000000	16,04	16,04
Composição Auxiliar	88248	SINAPI	AUXILIAR DE ENCANADOR OU BOMBEIRO HIDRÁULICO COM ENCARGOS COMPLEMENTARES	H	0,1730000	14,10	2,43
Composição Auxiliar	88267	SINAPI	ENCANADOR OU BOMBEIRO HIDRÁULICO COM ENCARGOS COMPLEMENTARES	H	0,1730000	17,81	3,08
Insumo	00007691	SINAPI	TUBO AÇO GALVANIZADO COM COSTURA, CLASSE MEDIA, DN 1/2", E = *2,65* MM, PESO *1,22* KG/M (NBR 5580)	M	1,0390000	10,14	10,53
2.3	Código	Banco	Descrição	Und	Quant.	Valor Unit	Total
Composição	TJAM/CONST - 438	Próprio	LUVA DE AÇO GALVANIZADO 2 1/2" - FORNECIMENTO E INSTALAÇÃO	UN	1,0000000	55,20	55,20
Composição Auxiliar	88267	SINAPI	ENCANADOR OU BOMBEIRO HIDRÁULICO COM ENCARGOS COMPLEMENTARES	H	0,4000000	17,81	7,12
Composição Auxiliar	88316	SINAPI	SERVENTE COM ENCARGOS COMPLEMENTARES	H	0,4000000	14,85	5,94
Insumo	00003913	SINAPI	LUVA DE FERRO GALVANIZADO, COM ROSCA BSP, DE 2 1/2"	UN	1,0000000	42,14	42,14
2.4	Código	Banco	Descrição	Und	Quant.	Valor Unit	Total
Composição	92642	SINAPI	TÊ, EM FERRO GALVANIZADO, CONEXÃO ROSQUEADA, DN 65 (2 1/2"), INSTALADO EM REDE DE ALIMENTAÇÃO PARA HIDRANTE - FORNECIMENTO E INSTALAÇÃO. AF_12/2015	UN	1,0000000	130,32	130,32
Composição Auxiliar	88248	SINAPI	AUXILIAR DE ENCANADOR OU BOMBEIRO HIDRÁULICO COM ENCARGOS COMPLEMENTARES	H	1,4710000	14,10	20,74
Composição Auxiliar	88267	SINAPI	ENCANADOR OU BOMBEIRO HIDRÁULICO COM ENCARGOS COMPLEMENTARES	H	1,4710000	17,81	26,19
Insumo	00003148	SINAPI	FITA VEDA ROSCA EM ROLOS DE 18 MM X 50 M (L X C)	UN	0,0450000	7,96	0,35
Insumo	00007307	SINAPI	FUNDO ANTICORROSIVO PARA METAIS FERROSOS (ZARCAO)	L	0,0110000	19,55	0,21
Insumo	00006299	SINAPI	TE DE FERRO GALVANIZADO, DE 2 1/2"	UN	1,0000000	82,83	82,83
2.5	Código	Banco	Descrição	Und	Quant.	Valor Unit	Total
Composição	97488	SINAPI	CURVA 90 GRAUS, EM AÇO, CONEXÃO SOLDADA, DN 65 (2 1/2"), INSTALADO EM REDE DE ALIMENTAÇÃO PARA HIDRANTE - FORNECIMENTO E INSTALAÇÃO. AF_12/2015	UN	1,0000000	193,34	193,34

Composição Auxiliar	88248	SINAPI	AUXILIAR DE ENCANADOR OU BOMBEIRO HIDRÁULICO COM ENCARGOS COMPLEMENTARES	H	0,5860000	14,10	8,26
Composição Auxiliar	88267	SINAPI	ENCANADOR OU BOMBEIRO HIDRÁULICO COM ENCARGOS COMPLEMENTARES	H	0,5860000	17,81	10,43
Composição Auxiliar	88317	SINAPI	SOLDADOR COM ENCARGOS COMPLEMENTARES	H	0,5860000	21,64	12,68
Insumo	00040422	SINAPI	CURVA 90 GRAUS EM AÇO CARBONO, RAI0 CURTO, SOLDAVEL, PRESSAO 3.000 LBS, DN 2 1/2"	UN	1,0000000	160,85	160,85
Insumo	00011002	SINAPI	ELETRODO REVESTIDO AWS - E6013, DIAMETRO IGUAL A 2,50 MM	KG	0,0670000	16,80	1,12

2.6	Código	Banco	Descrição	Und	Quant.	Valor Unit	Total
Composição	93358	SINAPI	ESCAVAÇÃO MANUAL DE VALA COM PROFUNDIDADE MENOR OU IGUAL A 1,30 M. AF_03/2016	m³	1,0000000	58,74	58,74
Composição Auxiliar	88316	SINAPI	SERVENTE COM ENCARGOS COMPLEMENTARES	H	3,9560000	14,85	58,74

2.7	Código	Banco	Descrição	Und	Quant.	Valor Unit	Total
Composição	93382	SINAPI	REATERRO MANUAL DE VALAS COM COMPACTAÇÃO MECANIZADA. AF_04/2016	m³	1,0000000	26,61	26,61
Composição Auxiliar	91533	SINAPI	COMPACTADOR DE SOLOS DE PERCUSSÃO (SOQUETE) COM MOTOR A GASOLINA 4 TEMPOS, POTÊNCIA 4 CV - CHP DIURNO. AF_08/2015	CHP	0,2740000	32,28	8,84
Composição Auxiliar	91534	SINAPI	COMPACTADOR DE SOLOS DE PERCUSSÃO (SOQUETE) COM MOTOR A GASOLINA 4 TEMPOS, POTÊNCIA 4 CV - CHI DIURNO. AF_08/2015	CHI	0,2540000	27,22	6,91
Composição Auxiliar	95606	SINAPI	UMIDIFICAÇÃO DE MATERIAL PARA VALAS COM CAMINHÃO PIPA 10000L. AF_11/2016	m³	1,0000000	1,21	1,21
Composição Auxiliar	88316	SINAPI	SERVENTE COM ENCARGOS COMPLEMENTARES	H	0,6500000	14,85	9,65

2.8	Código	Banco	Descrição	Und	Quant.	Valor Unit	Total
Composição	91925	SINAPI	CABO DE COBRE FLEXÍVEL ISOLADO, 1,5 MM², ANTI-CHAMA 0,6/1,0 KV, PARA CIRCUITOS TERMINAIS - FORNECIMENTO E INSTALAÇÃO. AF_12/2015	M	1,0000000	2,50	2,50
Composição Auxiliar	88247	SINAPI	AUXILIAR DE ELETRICISTA COM ENCARGOS COMPLEMENTARES	H	0,0240000	17,13	0,41
Composição Auxiliar	88264	SINAPI	ELETRICISTA COM ENCARGOS COMPLEMENTARES	H	0,0240000	22,03	0,52
Insumo	00000993	SINAPI	CABO DE COBRE, FLEXIVEL, CLASSE 4 OU 5, ISOLACAO EM PVC/A, ANTICHAMA BWF-B, COBERTURA PVC-ST1, ANTICHAMA BWF-B, 1 CONDUTOR, 0,6/1 KV, SECAO NOMINAL 1,5 MM2	M	1,1900000	1,31	1,55
Insumo	00021127	SINAPI	FITA ISOLANTE ADESIVA ANTICHAMA, USO ATE 750 V, EM ROLO DE 19 MM X 5 M	UN	0,0090000	2,57	0,02

2.9	Código	Banco	Descrição	Und	Quant.	Valor Unit	Total
Composição	95468	SINAPI	PINTURA ESMALTE BRILHANTE (2 DEMAOS) SOBRE SUPERFICIE METALICA, INCLUSIVE PROTECAO COM ZARCAO (1 DEMA0)	m²	1,0000000	33,15	33,15
Composição Auxiliar	88310	SINAPI	PINTOR COM ENCARGOS COMPLEMENTARES	H	0,8000000	19,34	15,47
Composição Auxiliar	88316	SINAPI	SERVENTE COM ENCARGOS COMPLEMENTARES	H	0,8000000	14,85	11,88
Insumo	00007307	SINAPI	FUNDO ANTICORROSIVO PARA METAIS FERROSOS (ZARCAO)	L	0,1200000	19,55	2,34
Insumo	00003768	SINAPI	LIXA EM FOLHA PARA FERRO, NUMERO 150	UN	0,3000000	1,47	0,44
Insumo	00005318	SINAPI	SOLVENTE DILUENTE A BASE DE AGUARRAS	L	0,0300000	10,65	0,31
Insumo	00007292	SINAPI	TINTA ESMALTE SINTETICO PREMIUM BRILHANTE	L	0,1440000	18,82	2,71

2.10	Código	Banco	Descrição	Und	Quant.	Valor Unit	Total
Composição	97636	SINAPI	DEMOLIÇÃO PARCIAL DE PAVIMENTO ASFÁLTICO, DE FORMA MECANIZADA, SEM REAPROVEITAMENTO. AF_12/2017	m²	1,0000000	9,70	9,70
Composição Auxiliar	5631	SINAPI	ESCAVADEIRA HIDRÁULICA SOBRE ESTEIRAS, CAÇAMBA 0,80 M3, PESO OPERACIONAL 17 T, POTENCIA BRUTA 111 HP - CHP DIURNO. AF_06/2014	CHP	0,0326000	120,82	3,93
Composição Auxiliar	91283	SINAPI	CORTADORA DE PISO COM MOTOR 4 TEMPOS A GASOLINA, POTÊNCIA DE 13 HP, COM DISCO DE CORTE DIAMANTADO SEGMENTADO PARA CONCRETO, DIÂMETRO DE 350 MM, FURO DE 1" (14 X 1") - CHP DIURNO. AF_08/2015	CHP	0,0524000	15,74	0,82
Composição Auxiliar	5632	SINAPI	ESCAVADEIRA HIDRÁULICA SOBRE ESTEIRAS, CAÇAMBA 0,80 M3, PESO OPERACIONAL 17 T, POTENCIA BRUTA 111 HP - CHI DIURNO. AF_06/2014	CHI	0,0896000	54,86	4,91
Composição Auxiliar	91285	SINAPI	CORTADORA DE PISO COM MOTOR 4 TEMPOS A GASOLINA, POTÊNCIA DE 13 HP, COM DISCO DE CORTE DIAMANTADO SEGMENTADO PARA CONCRETO, DIÂMETRO DE 350 MM, FURO DE 1" (14 X 1") - CHI DIURNO. AF_08/2015	CHI	0,0836000	0,54	0,04

2.11	Código	Banco	Descrição	Und	Quant.	Valor Unit	Total
Composição	97635	SINAPI	DEMOLIÇÃO DE PAVIMENTO INTERTRAVADO, DE FORMA MANUAL, COM REAPROVEITAMENTO. AF_12/2017	m²	1,0000000	11,48	11,48
Composição Auxiliar	88260	SINAPI	CALCETEIRO COM ENCARGOS COMPLEMENTARES	H	0,4591000	19,93	9,14
Composição Auxiliar	88316	SINAPI	SERVENTE COM ENCARGOS COMPLEMENTARES	H	0,1582000	14,85	2,34

2.12	Código	Banco	Descrição	Und	Quant.	Valor Unit	Total
Composição	92402	SINAPI	EXECUÇÃO DE PASSEIO EM PISO INTERTRAVADO, COM BLOCO 16 FACES DE 22 X 11 CM, ESPESSURA 6 CM. AF_12/2015	m²	1,0000000	64,26	64,26
Composição Auxiliar	91277	SINAPI	PLACA VIBRATÓRIA REVERSÍVEL COM MOTOR 4 TEMPOS A GASOLINA, FORÇA CENTRÍFUGA DE 25 KN (2500 KGF), POTÊNCIA 5,5 CV - CHP DIURNO. AF_08/2015	CHP	0,0041000	6,91	0,02
Composição Auxiliar	91283	SINAPI	CORTADORA DE PISO COM MOTOR 4 TEMPOS A GASOLINA, POTÊNCIA DE 13 HP, COM DISCO DE CORTE DIAMANTADO SEGMENTADO PARA CONCRETO, DIÂMETRO DE 350 MM, FURO DE 1" (14 X 1") - CHP DIURNO. AF_08/2015	CHP	0,0483000	15,74	0,76
Composição Auxiliar	91278	SINAPI	PLACA VIBRATÓRIA REVERSÍVEL COM MOTOR 4 TEMPOS A GASOLINA, FORÇA CENTRÍFUGA DE 25 KN (2500 KGF), POTÊNCIA 5,5 CV - CHI DIURNO. AF_08/2015	CHI	0,2135000	0,38	0,08
Composição Auxiliar	91285	SINAPI	CORTADORA DE PISO COM MOTOR 4 TEMPOS A GASOLINA, POTÊNCIA DE 13 HP, COM DISCO DE CORTE DIAMANTADO SEGMENTADO PARA CONCRETO, DIÂMETRO DE 350 MM, FURO DE 1" (14 X 1") - CHI DIURNO. AF_08/2015	CHI	0,1693000	0,54	0,09
Composição Auxiliar	88260	SINAPI	CALCETEIRO COM ENCARGOS COMPLEMENTARES	H	0,4352000	19,93	8,67
Composição Auxiliar	88316	SINAPI	SERVEENTE COM ENCARGOS COMPLEMENTARES	H	0,4352000	14,85	6,46
Insumo	00000370	SINAPI	AREIA MEDIA - POSTO JAZIDA/FORNECEDOR (RETIRADO NA JAZIDA, SEM TRANSPORTE)	m³	0,0568000	75,00	4,26
Insumo	00036155	SINAPI	BLOQUETE/PISO INTERTRAVADO DE CONCRETO - MODELO ONDA/16 FACES/RETANGULAR/TIJOLINHO/PAVER/HOLANDES/PARALELEPI PEDO, 20 CM X 10 CM, E = 6 CM, RESISTENCIA DE 35 MPA (NBR 9781), COR NATURAL	m²	1,0533000	41,16	43,35
Insumo	00004741	SINAPI	PO DE PEDRA (POSTO PEDREIRA/FORNECEDOR, SEM FRETE)	m³	0,0064000	89,12	0,57
2.13	Código	Banco	Descrição	Und	Quant.	Valor Unit	Total
Composição	95995	SINAPI	EXECUÇÃO DE PAVIMENTO COM APLICAÇÃO DE CONCRETO ASFÁLTICO, CAMADA DE ROLAMENTO - EXCLUSIVE CARGA E TRANSPORTE. AF_11/2019	m³	1,0000000	912,68	912,68
Composição Auxiliar	5835	SINAPI	VIBROACABADORA DE ASFALTO SOBRE ESTEIRAS, LARGURA DE PAVIMENTAÇÃO 1,90 M A 5,30 M, POTÊNCIA 105 HP CAPACIDADE 450 T/H - CHP DIURNO. AF_11/2014	CHP	0,0464000	252,44	11,71
Composição Auxiliar	91386	SINAPI	CAMINHÃO BASCULANTE 10 M3, TRUCADO CABINE SIMPLES, PESO BRUTO TOTAL 23.000 KG, CARGA ÚTIL MÁXIMA 15.935 KG, DISTÂNCIA ENTRE EIXOS 4,80 M, POTÊNCIA 230 CV INCLUSIVE CAÇAMBA METÁLICA - CHP DIURNO. AF_06/2014	CHP	0,0464000	139,42	6,46
Composição Auxiliar	95631	SINAPI	ROLO COMPACTADOR VIBRATORIO TANDEM, ACO LISO, POTENCIA 125 HP, PESO SEM/COM LASTRO 10,20/11,65 T, LARGURA DE TRABALHO 1,73 M - CHP DIURNO. AF_11/2016	CHP	0,0805000	124,60	10,03
Composição Auxiliar	96157	SINAPI	TRATOR DE PNEUS COM POTÊNCIA DE 85 CV, TRAÇÃO 4X4, COM VASSOURA MECÂNICA ACOPLADA - CHP DIURNO. AF_03/2017	CHP	0,0341000	105,77	3,60
Composição Auxiliar	96463	SINAPI	ROLO COMPACTADOR DE PNEUS, ESTATICO, PRESSAO VARIÁVEL, POTENCIA 110 HP, PESO SEM/COM LASTRO 10,8/27 T, LARGURA DE ROLAGEM 2,30 M - CHP DIURNO. AF_06/2017	CHP	0,0419000	117,20	4,91
Composição Auxiliar	5837	SINAPI	VIBROACABADORA DE ASFALTO SOBRE ESTEIRAS, LARGURA DE PAVIMENTAÇÃO 1,90 M A 5,30 M, POTÊNCIA 105 HP CAPACIDADE 450 T/H - CHI DIURNO. AF_11/2014	CHI	0,0949000	101,29	9,61
Composição Auxiliar	95632	SINAPI	ROLO COMPACTADOR VIBRATORIO TANDEM, ACO LISO, POTENCIA 125 HP, PESO SEM/COM LASTRO 10,20/11,65 T, LARGURA DE TRABALHO 1,73 M - CHI DIURNO. AF_11/2016	CHI	0,0607000	47,07	2,85
Composição Auxiliar	96155	SINAPI	TRATOR DE PNEUS COM POTÊNCIA DE 85 CV, TRAÇÃO 4X4, COM VASSOURA MECÂNICA ACOPLADA - CHI DIURNO. AF_02/2017	CHI	0,1071000	31,46	3,36
Composição Auxiliar	96464	SINAPI	ROLO COMPACTADOR DE PNEUS, ESTATICO, PRESSAO VARIÁVEL, POTENCIA 110 HP, PESO SEM/COM LASTRO 10,8/27 T, LARGURA DE ROLAGEM 2,30 M - CHI DIURNO. AF_06/2017	CHI	0,0990000	50,02	4,95
Composição Auxiliar	88314	SINAPI	RASTELEIRO COM ENCARGOS COMPLEMENTARES	H	1,1301000	18,60	21,01
Insumo	00001518	SINAPI	CONCRETO BETUMINOSO USINADO A QUENTE (CBUQ) PARA PAVIMENTAÇÃO ASFÁLTICA, PADRAO DNIT, FAIXA C, COM CAP 50/70 - AQUISIÇÃO POSTO USINA	T	2,5548000	326,52	834,19
3.1	Código	Banco	Descrição	Und	Quant.	Valor Unit	Total
Composição	92336	SINAPI	TUBO DE AÇO GALVANIZADO COM COSTURA, CLASSE MÉDIA, CONEXÃO RANHURADA, DN 65 (2 1/2"), INSTALADO EM PRUMADAS - FORNECIMENTO E INSTALAÇÃO. AF_12/2015	M	1,0000000	61,60	61,60
Composição Auxiliar	88248	SINAPI	AUXILIAR DE ENCANADOR OU BOMBEIRO HIDRÁULICO COM ENCARGOS COMPLEMENTARES	H	0,3060000	14,10	4,31
Composição Auxiliar	88267	SINAPI	ENCANADOR OU BOMBEIRO HIDRÁULICO COM ENCARGOS COMPLEMENTARES	H	0,3060000	17,81	5,44
Insumo	00007701	SINAPI	TUBO AÇO GALVANIZADO COM COSTURA, CLASSE MEDIA, DN 2,1/2", E = *3,65* MM, PESO *6,51* KG/M (NBR 5580)	M	1,0390000	49,91	51,85
3.2	Código	Banco	Descrição	Und	Quant.	Valor Unit	Total
Composição	92642	SINAPI	TÊ, EM FERRO GALVANIZADO, CONEXÃO ROSQUEADA, DN 65 (2 1/2"), INSTALADO EM REDE DE ALIMENTAÇÃO PARA HIDRANTE - FORNECIMENTO E INSTALAÇÃO. AF_12/2015	UN	1,0000000	130,32	130,32

Composição Auxiliar	88248	SINAPI	AUXILIAR DE ENCANADOR OU BOMBEIRO HIDRÁULICO COM ENCARGOS COMPLEMENTARES	H	1,4710000	14,10	20,74
Composição Auxiliar	88267	SINAPI	ENCANADOR OU BOMBEIRO HIDRÁULICO COM ENCARGOS COMPLEMENTARES	H	1,4710000	17,81	26,19
Insumo	00003148	SINAPI	FITA VEDA ROSCA EM ROLOS DE 18 MM X 50 M (L X C)	UN	0,0450000	7,96	0,35
Insumo	00007307	SINAPI	FUNDO ANTICORROSIVO PARA METAIS FERROSOS (ZARCAO)	L	0,0110000	19,55	0,21
Insumo	00006299	SINAPI	TE DE FERRO GALVANIZADO, DE 2 1/2"	UN	1,0000000	82,83	82,83

3.3	Código	Banco	Descrição	Und	Quant.	Valor Unit	Total
Composição	74169/001	SINAPI	REGISTRO/VALVULA GLOBO ANGULAR 45 GRAUS EM LATAO PARA HIDRANTES DE INCÊNDIO PREDIAL DN 2.1/2, COM VOLANTE, CLASSE DE PRESSAO DE ATE 200 PSI - FORNECIMENTO E INSTALACAO	UN	1,0000000	169,98	169,98
Composição Auxiliar	88248	SINAPI	AUXILIAR DE ENCANADOR OU BOMBEIRO HIDRÁULICO COM ENCARGOS COMPLEMENTARES	H	2,8200000	14,10	39,76
Composição Auxiliar	88267	SINAPI	ENCANADOR OU BOMBEIRO HIDRÁULICO COM ENCARGOS COMPLEMENTARES	H	1,1500000	17,81	20,48
Insumo	00003146	SINAPI	FITA VEDA ROSCA EM ROLOS DE 18 MM X 10 M (L X C)	UN	0,1150000	2,16	0,24
Insumo	00010904	SINAPI	REGISTRO OU VALVULA GLOBO ANGULAR EM LATAO, PARA HIDRANTES EM INSTALACAO PREDIAL DE INCENDIO, 45 GRAUS, DIAMETRO DE 2 1/2", COM VOLANTE, CLASSE DE PRESSAO DE ATE 200 PSI	UN	1,0000000	109,50	109,50

3.4	Código	Banco	Descrição	Und	Quant.	Valor Unit	Total
Composição	97455	SINAPI	CURVA 90 GRAUS, EM AÇO, CONEXÃO SOLDADA, DN 65 (2 1/2), INSTALADO EM PRUMADAS - FORNECIMENTO E INSTALAÇÃO. AF_12/2015	UN	1,0000000	207,37	207,37
Composição Auxiliar	88248	SINAPI	AUXILIAR DE ENCANADOR OU BOMBEIRO HIDRÁULICO COM ENCARGOS COMPLEMENTARES	H	0,8480000	14,10	11,95
Composição Auxiliar	88267	SINAPI	ENCANADOR OU BOMBEIRO HIDRÁULICO COM ENCARGOS COMPLEMENTARES	H	0,8480000	17,81	15,10
Composição Auxiliar	88317	SINAPI	SOLDADOR COM ENCARGOS COMPLEMENTARES	H	0,8480000	21,64	18,35
Insumo	00040422	SINAPI	CURVA 90 GRAUS EM AÇO CARBONO, RAIOS CURTO, SOLDADAVEL, PRESSAO 3.000 LBS, DN 2 1/2"	UN	1,0000000	160,85	160,85
Insumo	00011002	SINAPI	ELETRODO REVESTIDO AWS - E6013, DIAMETRO IGUAL A 2,50 MM	KG	0,0670000	16,80	1,12

3.5	Código	Banco	Descrição	Und	Quant.	Valor Unit	Total
Composição	99624	SINAPI	VÁLVULA DE RETENÇÃO HORIZONTAL, DE BRONZE, ROSCÁVEL, 2 1/2" - FORNECIMENTO E INSTALAÇÃO. AF_01/2019	UN	1,0000000	267,55	267,55
Composição Auxiliar	88248	SINAPI	AUXILIAR DE ENCANADOR OU BOMBEIRO HIDRÁULICO COM ENCARGOS COMPLEMENTARES	H	0,8180000	14,10	11,53
Composição Auxiliar	88267	SINAPI	ENCANADOR OU BOMBEIRO HIDRÁULICO COM ENCARGOS COMPLEMENTARES	H	0,8180000	17,81	14,56
Insumo	00003148	SINAPI	FITA VEDA ROSCA EM ROLOS DE 18 MM X 50 M (L X C)	UN	0,0380000	7,96	0,30
Insumo	00010405	SINAPI	VALVULA DE RETENCAO HORIZONTAL, DE BRONZE (PN-25), 2 1/2", 400 PSI, TAMPA DE PORCA DE UNIAO, EXTREMIDADES COM ROSCA	UN	1,0000000	241,16	241,16

3.6	Código	Banco	Descrição	Und	Quant.	Valor Unit	Total
Composição	TJAM/CONST - 439	Próprio	ABRIGO PARA HIDRANTE, 90X60X17CM, COM REGISTRO GLOBO ANGULAR 45 GRAUS 2 1/2", ADAPTADOR STORZ 2 1/2", MANGUEIRA DE INCÊNDIO 15M, REDUÇÃO 2 1/2 X 1 1/2" E ESGUICHO EM LATÃO REGULÁVEL 1 1/2" - FORNECIMENTO E INSTALAÇÃO.	UN	1,0000000	1.331,10	1.331,10
Composição Auxiliar	88248	SINAPI	AUXILIAR DE ENCANADOR OU BOMBEIRO HIDRÁULICO COM ENCARGOS COMPLEMENTARES	H	3,0370000	14,10	42,82
Composição Auxiliar	88248	SINAPI	AUXILIAR DE ENCANADOR OU BOMBEIRO HIDRÁULICO COM ENCARGOS COMPLEMENTARES	H	3,0370000	14,10	42,82
Insumo	00010899	SINAPI	ADAPTADOR, EM LATAO, ENGATE RAPIDO 2 1/2" X ROSCA INTERNA 5 FIOS 2 1/2". PARA INSTALACAO PREDIAL DE COMBATE A INCENDIO	UN	1,0000000	47,97	47,97
Insumo	00004350	SINAPI	BUCHA DE NYLON, DIAMETRO DO FURO 8 MM, COMPRIMENTO 40 MM, COM PARAFUSO DE ROSCA SOBERBA, CABECA CHATA, FENDA SIMPLES, 4,8 X 50 MM	UN	4,0000000	0,41	1,64
Insumo	00020963	SINAPI	CAIXA DE INCENDIO/ABRIGO PARA MANGUEIRA, DE SOBREPOR/EXTERNA, COM 90 X 60 X 17 CM, EM CHAPA DE AÇO, PORTA COM VENTILACAO, VISOR COM A INSCRICAO "INCENDIO", SUPORTE/CESTA INTERNA PARA A MANGUEIRA, PINTURA ELETROSTATICA VERMELHA	UN	1,0000000	271,19	271,19
Insumo	00020971	SINAPI	CHAVE DUPLA PARA CONEXOES TIPO STORZ, ENGATE RAPIDO 1 1/2" X 2 1/2", EM LATAO, PARA INSTALACAO PREDIAL COMBATE A INCENDIO	UN	1,0000000	10,42	10,42
Insumo	00037555	SINAPI	ESGUICHO JATO REGULAVEL, TIPO ELKHART, ENGATE RAPIDO 2 1/2", PARA COMBATE A INCENDIO	UN	1,0000000	156,42	156,42
Insumo	00037527	SINAPI	MANGUEIRA DE INCENDIO, TIPO 2, DE 1 1/2", COMPRIMENTO = 15 M, TECIDO EM FIO DE POLIESTER E TUBO INTERNO EM BORRACHA SINTETICA, COM UNIOES ENGATE RAPIDO	UN	2,0000000	324,16	648,32
Insumo	00010904	SINAPI	REGISTRO OU VALVULA GLOBO ANGULAR EM LATAO, PARA HIDRANTES EM INSTALACAO PREDIAL DE INCENDIO, 45 GRAUS, DIAMETRO DE 2 1/2", COM VOLANTE, CLASSE DE PRESSAO DE ATE 200 PSI	UN	1,0000000	109,50	109,50

3.7	Código	Banco	Descrição	Und	Quant.	Valor Unit	Total
-----	--------	-------	-----------	-----	--------	------------	-------

Composição	99258	SINAPI	CAIXA ENTERRADA HIDRÁULICA RETANGULAR, EM ALVENARIA COM BLOCOS DE CONCRETO, DIMENSÕES INTERNAS: 0,4X0,4X0,4 M PARA REDE DE DRENAGEM. AF_05/2018	UN	1,0000000	175,75	175,75
Composição Auxiliar	94970	SINAPI	CONCRETO FCK = 20MPA, TRAÇO 1:2,7:3 (CIMENTO/ AREIA MÉDIA/ BRITA 1) - PREPARO MECÂNICO COM BETONEIRA 600 L. AF_07/2016	m³	0,0327000	382,85	12,51
Composição Auxiliar	97734	SINAPI	PEÇA RETANGULAR PRÉ-MOLDADA, VOLUME DE CONCRETO DE 10 A 30 LITROS, TAXA DE AÇO APROXIMADA DE 30KG/M³. AF_01/2018	m³	0,0252000	2.144,31	54,03
Composição Auxiliar	94097	SINAPI	PREPARO DE FUNDO DE VALA COM LARGURA MENOR QUE 1,5 M, EM LOCAL COM NÍVEL BAIXO DE INTERFERÊNCIA. AF_06/2016	m²	0,4900000	4,37	2,14
Composição Auxiliar	87316	SINAPI	ARGAMASSA TRAÇO 1:4 (CIMENTO E AREIA GROSSA) PARA CHAPISO CONVENCIONAL, PREPARO MECÂNICO COM BETONEIRA 400 L. AF_06/2014	m³	0,0007000	380,22	0,26
Composição Auxiliar	88628	SINAPI	ARGAMASSA TRAÇO 1:3 (CIMENTO E AREIA MÉDIA), PREPARO MECÂNICO COM BETONEIRA 400 L. AF_08/2014	m³	0,0425000	465,22	19,77
Composição Auxiliar	88309	SINAPI	PEDREIRO COM ENCARGOS COMPLEMENTARES	H	2,0421000	18,23	37,22
Composição Auxiliar	88316	SINAPI	SERVENTE COM ENCARGOS COMPLEMENTARES	H	2,0421000	14,85	30,32
Insumo	00000650	SINAPI	BLOCO VEDACAO CONCRETO 9 X 19 X 39 CM (CLASSE C - NBR 6136)	UN	10,8352000	1,80	19,50

3.8	Código	Banco	Descrição	Und	Quant.	Valor Unit	Total
Composição	83644	SINAPI	BOMBA RECALQUE D	UN	1,0000000	3.786,20	3.786,20
Composição Auxiliar	88243	SINAPI	AJUDANTE ESPECIALIZADO COM ENCARGOS COMPLEMENTARES	H	6,1000000	17,56	107,11
Composição Auxiliar	88279	SINAPI	MONTADOR ELETROMECAÂNICO COM ENCARGOS COMPLEMENTARES	H	6,1000000	44,95	274,19
Insumo	00000740	SINAPI	BOMBA CENTRIFUGA MOTOR ELETRICO TRIFASICO 9.86 DIAMETRO DE SUCCAO X ELEVACAO 1" X 1", 4 ESTAGIOS, DIAMETRO DOS ROTORES 4 X 146 MM, HM/Q: 85 M / 14,9 M3/H A 140 M / 4,2 M3/H	UN	1,0000000	3.404,90	3.404,90

3.9	Código	Banco	Descrição	Und	Quant.	Valor Unit	Total
Composição	95468	SINAPI	PINTURA ESMALTE BRILHANTE (2 DEMAOS) SOBRE SUPERFICIE METALICA, INCLUSIVE PROTECAO COM ZARCAO (1 DEMA0)	m²	1,0000000	33,15	33,15
Composição Auxiliar	88310	SINAPI	PINTOR COM ENCARGOS COMPLEMENTARES	H	0,8000000	19,34	15,47
Composição Auxiliar	88316	SINAPI	SERVENTE COM ENCARGOS COMPLEMENTARES	H	0,8000000	14,85	11,88
Insumo	00007307	SINAPI	FUNDO ANTICORROSIVO PARA METAIS FERROSOS (ZARCAO)	L	0,1200000	19,55	2,34
Insumo	00003768	SINAPI	LIXA EM FOLHA PARA FERRO, NUMERO 150	UN	0,3000000	1,47	0,44
Insumo	00005318	SINAPI	SOLVENTE DILUENTE A BASE DE AGUARRAS	L	0,0300000	10,65	0,31
Insumo	00007292	SINAPI	TINTA ESMALTE SINTETICO PREMIUM BRILHANTE	L	0,1440000	18,82	2,71

3.10	Código	Banco	Descrição	Und	Quant.	Valor Unit	Total
Composição	TJAM/CONST-09	Próprio	ALARME DE INCÊNDIO FORN E INST	UND	1,0000000	1.574,13	1.574,13
Composição Auxiliar	88247	SINAPI	AUXILIAR DE ELETRICISTA COM ENCARGOS COMPLEMENTARES	H	1,5000000	17,13	25,69
Composição Auxiliar	88264	SINAPI	ELETRICISTA COM ENCARGOS COMPLEMENTARES	H	1,5000000	22,03	33,04
Insumo	00001013	SINAPI	CABO DE COBRE, FLEXIVEL, CLASSE 4 OU 5, ISOLACAO EM PVC/A, ANTICHAMA BWF-B, 1 CONDUTOR, 450/750 V, SECAO NOMINAL 1,5 MM2	M	20,0000000	0,77	15,40
Insumo	ONE INS - 00059	Próprio	KIT 1 Central Alarme Incêndio 12 Setores + 9 Botoeiras + 2 Sirenes + 1 Sinalizador + 1 Bateria	UND	1,0000000	1.500,00	1.500,00

3.11	Código	Banco	Descrição	Und	Quant.	Valor Unit	Total
Composição	91925	SINAPI	CABO DE COBRE FLEXÍVEL ISOLADO, 1,5 MM², ANTI-CHAMA 0,6/1,0 KV, PARA CIRCUITOS TERMINAIS - FORNECIMENTO E INSTALAÇÃO. AF_12/2015	M	1,0000000	2,50	2,50
Composição Auxiliar	88247	SINAPI	AUXILIAR DE ELETRICISTA COM ENCARGOS COMPLEMENTARES	H	0,0240000	17,13	0,41
Composição Auxiliar	88264	SINAPI	ELETRICISTA COM ENCARGOS COMPLEMENTARES	H	0,0240000	22,03	0,52
Insumo	00000993	SINAPI	CABO DE COBRE, FLEXIVEL, CLASSE 4 OU 5, ISOLACAO EM PVC/A, ANTICHAMA BWF-B, COBERTURA PVC-ST1, ANTICHAMA BWF-B, 1 CONDUTOR, 0,6/1 KV, SECAO NOMINAL 1,5 MM2	M	1,1900000	1,31	1,55
Insumo	00021127	SINAPI	FITA ISOLANTE ADESIVA ANTICHAMA, USO ATE 750 V, EM ROLO DE 19 MM X 5 M	UN	0,0090000	2,57	0,02

3.12	Código	Banco	Descrição	Und	Quant.	Valor Unit	Total
Composição	92687	SINAPI	TUBO DE AÇO GALVANIZADO COM COSTURA, CLASSE MÉDIA, CONEXÃO ROSQUEADA, DN 15 (1/2"), INSTALADO EM RAMAIS E SUB-RAMAIS DE GÁS - FORNECIMENTO E INSTALAÇÃO. AF_12/2015	M	1,0000000	16,04	16,04
Composição Auxiliar	88248	SINAPI	AUXILIAR DE ENCANADOR OU BOMBEIRO HIDRÁULICO COM ENCARGOS COMPLEMENTARES	H	0,1730000	14,10	2,43
Composição Auxiliar	88267	SINAPI	ENCANADOR OU BOMBEIRO HIDRÁULICO COM ENCARGOS COMPLEMENTARES	H	0,1730000	17,81	3,08

Insumo	00007691	SINAPI	TUBO ACO GALVANIZADO COM COSTURA, CLASSE MEDIA, DN 1/2", E = *2,65* MM, PESO *1,22* KG/M (NBR 5580)	M	1,0390000	10,14	10,53
<b>3.13</b>	<b>Código</b>	<b>Banco</b>	<b>Descrição</b>	<b>Und</b>	<b>Quant.</b>	<b>Valor Unit</b>	<b>Total</b>
Composição	85120	SINAPI	MANOMETRO 0 A 200 PSI (0 A 14 KGF/CM2), D = 50MM - FORNECIMENTO E COLOCACAO	UN	1,0000000	104,41	104,41
Composição Auxiliar	88248	SINAPI	AUXILIAR DE ENCANADOR OU BOMBEIRO HIDRÁULICO COM ENCARGOS COMPLEMENTARES	H	0,6500000	14,10	9,16
Composição Auxiliar	88267	SINAPI	ENCANADOR OU BOMBEIRO HIDRÁULICO COM ENCARGOS COMPLEMENTARES	H	0,6500000	17,81	11,57
Insumo	00003146	SINAPI	FITA VEDA ROSCA EM ROLOS DE 18 MM X 10 M (L X C)	UN	0,0200000	2,16	0,04
Insumo	00012899	SINAPI	MANOMETRO COM CAIXA EM ACO PINTADO, ESCALA *10* KGF/CM2 (*10* BAR), DIAMETRO NOMINAL DE *63* MM, CONEXAO DE 1/4"	UN	1,0000000	83,64	83,64
<b>3.14</b>	<b>Código</b>	<b>Banco</b>	<b>Descrição</b>	<b>Und</b>	<b>Quant.</b>	<b>Valor Unit</b>	<b>Total</b>
Composição	94499	SINAPI	REGISTRO DE GAVETA BRUTO, LATÃO, ROSCÁVEL, 2 1/2, INSTALADO EM RESERVAÇÃO DE ÁGUA DE EDIFICAÇÃO QUE POSSUA RESERVATÓRIO DE FIBRA/FIBROCIMENTO FORNECIMENTO E INSTALAÇÃO. AF_06/2016	UN	1,0000000	187,18	187,18
Composição Auxiliar	88248	SINAPI	AUXILIAR DE ENCANADOR OU BOMBEIRO HIDRÁULICO COM ENCARGOS COMPLEMENTARES	H	0,8180000	14,10	11,53
Composição Auxiliar	88267	SINAPI	ENCANADOR OU BOMBEIRO HIDRÁULICO COM ENCARGOS COMPLEMENTARES	H	0,8180000	17,81	14,56
Insumo	00003148	SINAPI	FITA VEDA ROSCA EM ROLOS DE 18 MM X 50 M (L X C)	UN	0,0380000	7,96	0,30
Insumo	00006011	SINAPI	REGISTRO GAVETA BRUTO EM LATAO FORJADO, BITOLA 2 1/2 " (REF 1509)	UN	1,0000000	160,79	160,79
<b>3.15</b>	<b>Código</b>	<b>Banco</b>	<b>Descrição</b>	<b>Und</b>	<b>Quant.</b>	<b>Valor Unit</b>	<b>Total</b>
Composição	90838	SINAPI	PORTA CORTA-FOGO 90X210X4CM - FORNECIMENTO E INSTALAÇÃO. AF 08/2015	UN	1,0000000	678,41	678,41
Composição Auxiliar	88629	SINAPI	ARGAMASSA TRAÇO 1:3 (CIMENTO E AREIA MÉDIA), PREPARO MANUAL. AF 08/2014	m³	0,0422000	521,43	22,00
Composição Auxiliar	88309	SINAPI	PEDREIRO COM ENCARGOS COMPLEMENTARES	H	3,4640000	18,23	63,14
Composição Auxiliar	88316	SINAPI	SERVENTE COM ENCARGOS COMPLEMENTARES	H	1,7320000	14,85	25,72
Insumo	00011154	SINAPI	PORTA CORTA-FOGO PARA SAIDA DE EMERGENCIA, COM FECHADURA, VAO LUZ DE 90 X 210 CM, CLASSE P-90 (NBR 11742)	UN	1,0000000	567,55	567,55
<b>3.16</b>	<b>Código</b>	<b>Banco</b>	<b>Descrição</b>	<b>Und</b>	<b>Quant.</b>	<b>Valor Unit</b>	<b>Total</b>
Composição	TJAM - 00000001	Próprio	BARRA ANTIPANICO SIMPLES, COM FECHADURA LADO OPOSTO, CO00R CINZA - FORNECIMENTO E INSTALAÇÃO	UND	1,0000000	581,46	581,46
Composição Auxiliar	88261	SINAPI	CARPINTEIRO DE ESQUADRIA COM ENCARGOS COMPLEMENTARES	H	0,1000000	22,51	2,25
Insumo	00039620	SINAPI	BARRA ANTIPANICO SIMPLES, COM FECHADURA LADO OPOSTO, COR CINZA	UN	1,0000000	579,21	579,21
<b>3.17</b>	<b>Código</b>	<b>Banco</b>	<b>Descrição</b>	<b>Und</b>	<b>Quant.</b>	<b>Valor Unit</b>	<b>Total</b>
Composição	TJAM0078	Próprio	INSTALAÇÃO DE FORRO EM PLACAS	M²	1,0000000	22,41	22,41
Composição Auxiliar	88261	SINAPI	CARPINTEIRO DE ESQUADRIA COM ENCARGOS COMPLEMENTARES	H	0,6000000	22,51	13,50
Composição Auxiliar	88316	SINAPI	SERVENTE COM ENCARGOS COMPLEMENTARES	H	0,6000000	14,85	8,91
<b>3.18</b>	<b>Código</b>	<b>Banco</b>	<b>Descrição</b>	<b>Und</b>	<b>Quant.</b>	<b>Valor Unit</b>	<b>Total</b>
Composição	97635	SINAPI	DEMOLIÇÃO DE PAVIMENTO INTERTRAVADO, DE FORMA MANUAL, COM REAPROVEITAMENTO. AF_12/2017	m²	1,0000000	11,48	11,48
Composição Auxiliar	88260	SINAPI	CALCETEIRO COM ENCARGOS COMPLEMENTARES	H	0,4591000	19,93	9,14
Composição Auxiliar	88316	SINAPI	SERVENTE COM ENCARGOS COMPLEMENTARES	H	0,1582000	14,85	2,34
<b>3.19</b>	<b>Código</b>	<b>Banco</b>	<b>Descrição</b>	<b>Und</b>	<b>Quant.</b>	<b>Valor Unit</b>	<b>Total</b>
Composição	92394	SINAPI	EXECUÇÃO DE PAVIMENTO EM PISO INTERTRAVADO, COM BLOCO SEXTAVADO DE 25 X 25 CM, ESPESURA 8 CM. AF 12/2015	m²	1,0000000	64,70	64,70
Composição Auxiliar	91277	SINAPI	PLACA VIBRATÓRIA REVERSÍVEL COM MOTOR 4 TEMPOS A GASOLINA, FORÇA CENTRÍFUGA DE 25 KN (2500 KGF), POTÊNCIA 5,5 CV - CHP DIURNO. AF 08/2015	CHP	0,0055000	6,91	0,03
Composição Auxiliar	91283	SINAPI	CORTADORA DE PISO COM MOTOR 4 TEMPOS A GASOLINA, POTÊNCIA DE 13 HP, COM DISCO DE CORTE DIAMANTADO SEGMENTADO PARA CONCRETO, DIÂMETRO DE 350 MM, FURO DE 1" (14 X 1") - CHP DIURNO. AF 08/2015	CHP	0,0135000	15,74	0,21
Composição Auxiliar	91278	SINAPI	PLACA VIBRATÓRIA REVERSÍVEL COM MOTOR 4 TEMPOS A GASOLINA, FORÇA CENTRÍFUGA DE 25 KN (2500 KGF), POTÊNCIA 5,5 CV - CHI DIURNO. AF 08/2015	CHI	0,0872000	0,38	0,03
Composição Auxiliar	91285	SINAPI	CORTADORA DE PISO COM MOTOR 4 TEMPOS A GASOLINA, POTÊNCIA DE 13 HP, COM DISCO DE CORTE DIAMANTADO SEGMENTADO PARA CONCRETO, DIÂMETRO DE 350 MM, FURO DE 1" (14 X 1") - CHI DIURNO. AF 08/2015	CHI	0,0792000	0,54	0,04

Composição Auxiliar	88260	SINAPI	CALCETEIRO COM ENCARGOS COMPLEMENTARES	H	0,1853000	19,93	3,69
Composição Auxiliar	88316	SINAPI	SERVENTE COM ENCARGOS COMPLEMENTARES	H	0,1853000	14,85	2,75
Insumo	00000370	SINAPI	AREIA MEDIA - POSTO JAZIDA/FORNECEDOR (RETIRADO NA JAZIDA, SEM TRANSPORTE)	m³	0,0568000	75,00	4,26
Insumo	00000712	SINAPI	BLOQUETE/PISO INTERTRAVADO DE CONCRETO - MODELO SEXTAVADO, 25 CM X 25 CM, E = 8 CM, RESISTENCIA DE 35 MPA (NBR 9781), COR NATURAL	m²	1,0174000	52,22	53,12
Insumo	00004741	SINAPI	PO DE PEDRA (POSTO PEDREIRA/FORNECEDOR, SEM FRETE)	m³	0,0064000	89,12	0,57
<b>3.20</b>							
	<b>Código</b>	<b>Banco</b>	<b>Descrição</b>	<b>Und</b>	<b>Quant.</b>	<b>Valor Unit</b>	<b>Total</b>
Composição	93358	SINAPI	ESCAVAÇÃO MANUAL DE VALA COM PROFUNDIDADE MENOR OU IGUAL A 1,30 M. AF_03/2016	m³	1,0000000	58,74	58,74
Composição Auxiliar	88316	SINAPI	SERVENTE COM ENCARGOS COMPLEMENTARES	H	3,9560000	14,85	58,74
<b>3.21</b>							
	<b>Código</b>	<b>Banco</b>	<b>Descrição</b>	<b>Und</b>	<b>Quant.</b>	<b>Valor Unit</b>	<b>Total</b>
Composição	96995	SINAPI	REATERRO MANUAL APOILOADO COM SOQUETE. AF_10/2017	m³	1,0000000	35,61	35,61
Composição Auxiliar	88316	SINAPI	SERVENTE COM ENCARGOS COMPLEMENTARES	H	2,3986000	14,85	35,61
<b>3.22</b>							
	<b>Código</b>	<b>Banco</b>	<b>Descrição</b>	<b>Und</b>	<b>Quant.</b>	<b>Valor Unit</b>	<b>Total</b>
Composição	91925	SINAPI	CABO DE COBRE FLEXÍVEL ISOLADO, 1,5 MM², ANTI-CHAMA 0,6/1,0 KV, PARA CIRCUITOS TERMINAIS - FORNECIMENTO E INSTALAÇÃO. AF_12/2015	M	1,0000000	2,50	2,50
Composição Auxiliar	88247	SINAPI	AUXILIAR DE ELETRICISTA COM ENCARGOS COMPLEMENTARES	H	0,0240000	17,13	0,41
Composição Auxiliar	88264	SINAPI	ELETRICISTA COM ENCARGOS COMPLEMENTARES	H	0,0240000	22,03	0,52
Insumo	00000993	SINAPI	CABO DE COBRE, FLEXIVEL, CLASSE 4 OU 5, ISOLACAO EM PVC/A, ANTICHAMA BWF-B, COBERTURA PVC-ST1, ANTICHAMA BWF-B, 1 CONDUTOR, 0,6/1 KV, SECAO NOMINAL 1,5 MM2	M	1,1900000	1,31	1,55
Insumo	00021127	SINAPI	FITA ISOLANTE ADESIVA ANTICHAMA, USO ATE 750 V, EM ROLO DE 19 MM X 5 M	UN	0,0090000	2,57	0,02
<b>4.1</b>							
	<b>Código</b>	<b>Banco</b>	<b>Descrição</b>	<b>Und</b>	<b>Quant.</b>	<b>Valor Unit</b>	<b>Total</b>
Composição	92336	SINAPI	TUBO DE AÇO GALVANIZADO COM COSTURA, CLASSE MÉDIA, CONEXÃO RANHURADA, DN 65 (2 1/2"), INSTALADO EM PRUMADAS - FORNECIMENTO E INSTALAÇÃO. AF_12/2015	M	1,0000000	61,60	61,60
Composição Auxiliar	88248	SINAPI	AUXILIAR DE ENCANADOR OU BOMBEIRO HIDRÁULICO COM ENCARGOS COMPLEMENTARES	H	0,3060000	14,10	4,31
Composição Auxiliar	88267	SINAPI	ENCANADOR OU BOMBEIRO HIDRÁULICO COM ENCARGOS COMPLEMENTARES	H	0,3060000	17,81	5,44
Insumo	00007701	SINAPI	TUBO AÇO GALVANIZADO COM COSTURA, CLASSE MEDIA, DN 2.1/2", E = *3.65* MM, PESO *6.51* KG/M (NBR 5580)	M	1,0390000	49,91	51,85
<b>4.2</b>							
	<b>Código</b>	<b>Banco</b>	<b>Descrição</b>	<b>Und</b>	<b>Quant.</b>	<b>Valor Unit</b>	<b>Total</b>
Composição	99624	SINAPI	VÁLVULA DE RETENÇÃO HORIZONTAL, DE BRONZE, ROSCÁVEL, 2 1/2" - FORNECIMENTO E INSTALAÇÃO. AF_01/2019	UN	1,0000000	267,55	267,55
Composição Auxiliar	88248	SINAPI	AUXILIAR DE ENCANADOR OU BOMBEIRO HIDRÁULICO COM ENCARGOS COMPLEMENTARES	H	0,8180000	14,10	11,53
Composição Auxiliar	88267	SINAPI	ENCANADOR OU BOMBEIRO HIDRÁULICO COM ENCARGOS COMPLEMENTARES	H	0,8180000	17,81	14,56
Insumo	00003148	SINAPI	FITA VEDA ROSCA EM ROLOS DE 18 MM X 50 M (L X C)	UN	0,0380000	7,96	0,30
Insumo	00010405	SINAPI	VALVULA DE RETENCAO HORIZONTAL, DE BRONZE (PN-25), 2 1/2", 400 PSI, TAMPA DE PORCA DE UNIAO, EXTREMIDADES COM ROSCA	UN	1,0000000	241,16	241,16
<b>4.3</b>							
	<b>Código</b>	<b>Banco</b>	<b>Descrição</b>	<b>Und</b>	<b>Quant.</b>	<b>Valor Unit</b>	<b>Total</b>
Composição	85120	SINAPI	MANOMETRO 0 A 200 PSI (0 A 14 KGF/CM2), D = 50MM - FORNECIMENTO E COLOCACAO	UN	1,0000000	104,41	104,41
Composição Auxiliar	88248	SINAPI	AUXILIAR DE ENCANADOR OU BOMBEIRO HIDRÁULICO COM ENCARGOS COMPLEMENTARES	H	0,6500000	14,10	9,16
Composição Auxiliar	88267	SINAPI	ENCANADOR OU BOMBEIRO HIDRÁULICO COM ENCARGOS COMPLEMENTARES	H	0,6500000	17,81	11,57
Insumo	00003146	SINAPI	FITA VEDA ROSCA EM ROLOS DE 18 MM X 10 M (L X C)	UN	0,0200000	2,16	0,04
Insumo	00012899	SINAPI	MANOMETRO COM CAIXA EM ACO PINTADO, ESCALA *10* KGF/CM2 (*10* BAR), DIAMETRO NOMINAL DE *63* MM, CONEXAO DE 1/4"	UN	1,0000000	83,64	83,64
<b>4.4</b>							
	<b>Código</b>	<b>Banco</b>	<b>Descrição</b>	<b>Und</b>	<b>Quant.</b>	<b>Valor Unit</b>	<b>Total</b>
Composição	94499	SINAPI	REGISTRO DE GAVETA BRUTO, LATÃO, ROSCÁVEL, 2 1/2, INSTALADO EM RESERVAÇÃO DE ÁGUA DE EDIFICAÇÃO QUE POSSUA RESERVATÓRIO DE FIBRA/FIBROCIMENTO FORNECIMENTO E INSTALAÇÃO. AF_06/2016	UN	1,0000000	187,18	187,18
Composição Auxiliar	88248	SINAPI	AUXILIAR DE ENCANADOR OU BOMBEIRO HIDRÁULICO COM ENCARGOS COMPLEMENTARES	H	0,8180000	14,10	11,53
Composição Auxiliar	88267	SINAPI	ENCANADOR OU BOMBEIRO HIDRÁULICO COM ENCARGOS COMPLEMENTARES	H	0,8180000	17,81	14,56

Insumo	00003148	SINAPI	FITA VEDA ROSCA EM ROLOS DE 18 MM X 50 M (L X C)	UN	0,0380000	7,96	0,30
Insumo	00006011	SINAPI	REGISTRO GAVETA BRUTO EM LATAO FORJADO, BITOLA 2 1/2 " (REF 1509)	UN	1,0000000	160,79	160,79
<b>4.5</b>	<b>Código</b>	<b>Banco</b>	<b>Descrição</b>	<b>Und</b>	<b>Quant.</b>	<b>Valor Unit</b>	<b>Total</b>
Composição	92642	SINAPI	TÊ, EM FERRO GALVANIZADO, CONEXÃO ROSQUEADA, DN 65 (2 1/2"), INSTALADO EM REDE DE ALIMENTAÇÃO PARA HIDRANTE - FORNECIMENTO E INSTALAÇÃO. AF_12/2015	UN	1,0000000	130,32	130,32
Composição Auxiliar	88248	SINAPI	AUXILIAR DE ENCANADOR OU BOMBEIRO HIDRÁULICO COM ENCARGOS COMPLEMENTARES	H	1,4710000	14,10	20,74
Composição Auxiliar	88267	SINAPI	ENCANADOR OU BOMBEIRO HIDRÁULICO COM ENCARGOS COMPLEMENTARES	H	1,4710000	17,81	26,19
Insumo	00003148	SINAPI	FITA VEDA ROSCA EM ROLOS DE 18 MM X 50 M (L X C)	UN	0,0450000	7,96	0,35
Insumo	00007307	SINAPI	FUNDO ANTICORROSIVO PARA METAIS FERROSOS (ZARCAO)	L	0,0110000	19,55	0,21
Insumo	00006299	SINAPI	TE DE FERRO GALVANIZADO, DE 2 1/2"	UN	1,0000000	82,83	82,83
<b>4.6</b>	<b>Código</b>	<b>Banco</b>	<b>Descrição</b>	<b>Und</b>	<b>Quant.</b>	<b>Valor Unit</b>	<b>Total</b>
Composição	97488	SINAPI	CURVA 90 GRAUS, EM AÇO, CONEXÃO SOLDADA, DN 65 (2 1/2"), INSTALADO EM REDE DE ALIMENTAÇÃO PARA HIDRANTE - FORNECIMENTO E INSTALAÇÃO. AF_12/2015	UN	1,0000000	193,34	193,34
Composição Auxiliar	88248	SINAPI	AUXILIAR DE ENCANADOR OU BOMBEIRO HIDRÁULICO COM ENCARGOS COMPLEMENTARES	H	0,5860000	14,10	8,26
Composição Auxiliar	88267	SINAPI	ENCANADOR OU BOMBEIRO HIDRÁULICO COM ENCARGOS COMPLEMENTARES	H	0,5860000	17,81	10,43
Composição Auxiliar	88317	SINAPI	SOLDADOR COM ENCARGOS COMPLEMENTARES	H	0,5860000	21,64	12,68
Insumo	00040422	SINAPI	CURVA 90 GRAUS EM AÇO CARBONO, RAIO CURTO, SOLDADAVEL, PRESSAO 3.000 LBS, DN 2 1/2"	UN	1,0000000	160,85	160,85
Insumo	00011002	SINAPI	ELETRODO REVESTIDO AWS - E6013, DIAMETRO IGUAL A 2,50 MM	KG	0,0670000	16,80	1,12
<b>4.7</b>	<b>Código</b>	<b>Banco</b>	<b>Descrição</b>	<b>Und</b>	<b>Quant.</b>	<b>Valor Unit</b>	<b>Total</b>
Composição	95468	SINAPI	PINTURA ESMALTE BRILHANTE (2 DEMAOS) SOBRE SUPERFICIE METALICA, INCLUSIVE PROTECAO COM ZARCAO (1 DEMAOS)	m²	1,0000000	33,15	33,15
Composição Auxiliar	88310	SINAPI	PINTOR COM ENCARGOS COMPLEMENTARES	H	0,8000000	19,34	15,47
Composição Auxiliar	88316	SINAPI	SERVENTE COM ENCARGOS COMPLEMENTARES	H	0,8000000	14,85	11,88
Insumo	00007307	SINAPI	FUNDO ANTICORROSIVO PARA METAIS FERROSOS (ZARCAO)	L	0,1200000	19,55	2,34
Insumo	00003768	SINAPI	LIXA EM FOLHA PARA FERRO, NUMERO 150	UN	0,3000000	1,47	0,44
Insumo	00005318	SINAPI	SOLVENTE DILUENTE A BASE DE AGUARRAS	L	0,0300000	10,65	0,31
Insumo	00007292	SINAPI	TINTA ESMALTE SINTETICO PREMIUM BRILHANTE	L	0,1440000	18,82	2,71
<b>4.8</b>	<b>Código</b>	<b>Banco</b>	<b>Descrição</b>	<b>Und</b>	<b>Quant.</b>	<b>Valor Unit</b>	<b>Total</b>
Composição	99260	SINAPI	CAIXA ENTERRADA HIDRÁULICA RETANGULAR, EM ALVENARIA COM BLOCOS DE CONCRETO, DIMENSÕES INTERNAS: 0,6X0,6X0,6 M PARA REDE DE DRENAGEM. AF_05/2018	UN	1,0000000	328,72	328,72
Composição Auxiliar	5678	SINAPI	RETROESCAVADEIRA SOBRE RODAS COM CARREGADEIRA, TRAÇÃO 4X4, POTÊNCIA LÍQ. 88 HP, CAÇAMBA CARREG. CAP. MÍN. 1 M3, CAÇAMBA RETRO CAP. 0,26 M3, PESO OPERACIONAL MÍN. 6.674 KG, PROFUNDIDADE ESCAVAÇÃO MÁX. 4,37 M - CHP DIURNO. AF_06/2014	CHP	0,0087000	88,71	0,77
Composição Auxiliar	5679	SINAPI	RETROESCAVADEIRA SOBRE RODAS COM CARREGADEIRA, TRAÇÃO 4X4, POTÊNCIA LÍQ. 88 HP, CAÇAMBA CARREG. CAP. MÍN. 1 M3, CAÇAMBA RETRO CAP. 0,26 M3, PESO OPERACIONAL MÍN. 6.674 KG, PROFUNDIDADE ESCAVAÇÃO MÁX. 4,37 M - CHI DIURNO. AF_06/2014	CHI	0,0294000	42,39	1,24
Composição Auxiliar	94970	SINAPI	CONCRETO FCK = 20MPA, TRAÇO 1:2,7:3 (CIMENTO/ AREIA MÉDIA/ BRITA 1) - PREPARO MECÂNICO COM BETONEIRA 600 L. AF_07/2016	m³	0,0744000	382,85	28,48
Composição Auxiliar	97735	SINAPI	PEÇA RETANGULAR PRÉ-MOLDADA, VOLUME DE CONCRETO DE 30 A 100 LITROS, TAXA DE AÇO APROXIMADA DE 30KG/M³. AF_01/2018	m³	0,0448000	1.791,98	80,28
Composição Auxiliar	94097	SINAPI	PREPARO DE FUNDO DE VALA COM LARGURA MENOR QUE 1,5 M, EM LOCAL COM NÍVEL BAIXO DE INTERFERÊNCIA. AF_06/2016	m²	0,8100000	4,37	3,53
Composição Auxiliar	87316	SINAPI	ARGAMASSA TRAÇO 1:4 (CIMENTO E AREIA GROSSA) PARA CHAPISCO CONVENCIONAL, PREPARO MECÂNICO COM BETONEIRA 400 L. AF_06/2014	m³	0,0014000	380,22	0,53
Composição Auxiliar	88628	SINAPI	ARGAMASSA TRAÇO 1:3 (CIMENTO E AREIA MÉDIA), PREPARO MECÂNICO COM BETONEIRA 400 L. AF_08/2014	m³	0,0728000	465,22	33,86
Composição Auxiliar	88309	SINAPI	PEDREIRO COM ENCARGOS COMPLEMENTARES	H	4,2230000	18,23	76,98
Composição Auxiliar	88316	SINAPI	SERVENTE COM ENCARGOS COMPLEMENTARES	H	4,2230000	14,85	62,71
Insumo	00000650	SINAPI	BLOCO VEDACAO CONCRETO 9 X 19 X 39 CM (CLASSE C - NBR 6136)	UN	22,4145000	1,80	40,34
<b>4.9</b>	<b>Código</b>	<b>Banco</b>	<b>Descrição</b>	<b>Und</b>	<b>Quant.</b>	<b>Valor Unit</b>	<b>Total</b>
Composição	TJAM - 00000002	Próprio	BOMBA CENTRIFUGA MOTOR ELETRICO TRIFASICO 14,8 HP, DIAMETRO DE SUCCAO X ELEVACAO 2 1/2" X 2", DIAMETRO DO ROTOR 195 MM, HM/Q: 62 M / 55,5 M3/H A 80 M / 31,50 M3/H - FORNECIMENTO E INSTALAÇÃO	UND	1,0000000	3.644,11	3.644,11

Composição Auxiliar	88264	SINAPI	ELETRICISTA COM ENCARGOS COMPLEMENTARES	H	0,5000000	22,03	11,01
Composição Auxiliar	88247	SINAPI	AUXILIAR DE ELETRICISTA COM ENCARGOS COMPLEMENTARES	H	0,8000000	17,13	13,70
Insumo	00000737	SINAPI	BOMBA CENTRIFUGA MOTOR ELETRICO TRIFASICO 14,8 HP, DIAMETRO DE SUCCAO X ELEVACAO 2 1/2" X 2", DIAMETRO DO ROTOR 195 MM, HM/Q: 62 M / 55,5 M3/H A 80 M / 31,50 M3/H	UN	1,0000000	3.619,40	3.619,40
<b>4.10</b>							
	<b>Código</b>	<b>Banco</b>	<b>Descrição</b>	<b>Und</b>	<b>Quant.</b>	<b>Valor Unit</b>	<b>Total</b>
Composição	73836/002	SINAPI	INSTALACAO DE CONJ.MOTO BOMBA HORIZONTAL DE 12,5 A 25 CV	UN	1,0000000	863,52	863,52
Composição Auxiliar	95139	SINAPI	TALHA MANUAL DE CORRENTE, CAPACIDADE DE 2 TON. COM ELEVACAO DE 3 M - CHP DIURNO. AF_07/2016	CHP	6,5000000	0,06	0,39
Composição Auxiliar	88267	SINAPI	ENCANADOR OU BOMBEIRO HIDRÁULICO COM ENCARGOS COMPLEMENTARES	H	6,5000000	17,81	115,76
Composição Auxiliar	88277	SINAPI	MONTADOR (TUBO AÇO/EQUIPAMENTOS) COM ENCARGOS COMPLEMENTARES	H	13,0000000	42,64	554,32
Composição Auxiliar	88316	SINAPI	SERVENTE COM ENCARGOS COMPLEMENTARES	H	13,0000000	14,85	193,05
<b>4.11</b>							
	<b>Código</b>	<b>Banco</b>	<b>Descrição</b>	<b>Und</b>	<b>Quant.</b>	<b>Valor Unit</b>	<b>Total</b>
Composição	93382	SINAPI	REATERRO MANUAL DE VALAS COM COMPACTAÇÃO MECANIZADA. AF_04/2016	m³	1,0000000	26,61	26,61
Composição Auxiliar	91533	SINAPI	COMPACTADOR DE SOLOS DE PERCUSSÃO (SOQUETE) COM MOTOR A GASOLINA 4 TEMPOS, POTÊNCIA 4 CV - CHP DIURNO. AF_08/2015	CHP	0,2740000	32,28	8,84
Composição Auxiliar	91534	SINAPI	COMPACTADOR DE SOLOS DE PERCUSSÃO (SOQUETE) COM MOTOR A GASOLINA 4 TEMPOS, POTÊNCIA 4 CV - CHI DIURNO. AF_08/2015	CHI	0,2540000	27,22	6,91
Composição Auxiliar	95606	SINAPI	UMIDIFICAÇÃO DE MATERIAL PARA VALAS COM CAMINHÃO PIPA 10000L. AF_11/2016	m³	1,0000000	1,21	1,21
Composição Auxiliar	88316	SINAPI	SERVENTE COM ENCARGOS COMPLEMENTARES	H	0,6500000	14,85	9,65
<b>4.12</b>							
	<b>Código</b>	<b>Banco</b>	<b>Descrição</b>	<b>Und</b>	<b>Quant.</b>	<b>Valor Unit</b>	<b>Total</b>
Composição	93358	SINAPI	ESCAVAÇÃO MANUAL DE VALA COM PROFUNDIDADE MENOR OU IGUAL A 1,30 M. AF_03/2016	m³	1,0000000	58,74	58,74
Composição Auxiliar	88316	SINAPI	SERVENTE COM ENCARGOS COMPLEMENTARES	H	3,9560000	14,85	58,74
<b>4.13</b>							
	<b>Código</b>	<b>Banco</b>	<b>Descrição</b>	<b>Und</b>	<b>Quant.</b>	<b>Valor Unit</b>	<b>Total</b>
Composição	90838	SINAPI	PORTA CORTA-FOGO 90X210X4CM - FORNECIMENTO E INSTALAÇÃO. AF_08/2015	UN	1,0000000	678,41	678,41
Composição Auxiliar	88629	SINAPI	ARGAMASSA TRAÇO 1:3 (CIMENTO E AREIA MÉDIA), PREPARO MANUAL. AF_08/2014	m³	0,0422000	521,43	22,00
Composição Auxiliar	88309	SINAPI	PEDREIRO COM ENCARGOS COMPLEMENTARES	H	3,4640000	18,23	63,14
Composição Auxiliar	88316	SINAPI	SERVENTE COM ENCARGOS COMPLEMENTARES	H	1,7320000	14,85	25,72
Insumo	00011154	SINAPI	PORTA CORTA-FOGO PARA SAIDA DE EMERGENCIA, COM FECHADURA, VAO LUZ DE 90 X 210 CM, CLASSE P-90 (NBR 11742)	UN	1,0000000	567,55	567,55
<b>4.14</b>							
	<b>Código</b>	<b>Banco</b>	<b>Descrição</b>	<b>Und</b>	<b>Quant.</b>	<b>Valor Unit</b>	<b>Total</b>
Composição	TJAM - 00000001	Próprio	BARRA ANTIPANICO SIMPLES, COM FECHADURA LADO OPOSTO, CO00R CINZA - FORNECIMENTO E INSTALAÇÃO	UND	1,0000000	581,46	581,46
Composição Auxiliar	88261	SINAPI	CARPINTEIRO DE ESQUADRIA COM ENCARGOS COMPLEMENTARES	H	0,1000000	22,51	2,25
Insumo	00039620	SINAPI	BARRA ANTIPANICO SIMPLES, COM FECHADURA LADO OPOSTO, COR CINZA	UN	1,0000000	579,21	579,21
<b>4.15</b>							
	<b>Código</b>	<b>Banco</b>	<b>Descrição</b>	<b>Und</b>	<b>Quant.</b>	<b>Valor Unit</b>	<b>Total</b>
Composição	92687	SINAPI	TUBO DE AÇO GALVANIZADO COM COSTURA, CLASSE MÉDIA, CONEXÃO ROSQUEADA, DN 15 (1/2"), INSTALADO EM RAMAIS E SUB-RAMAIS DE GÁS - FORNECIMENTO E INSTALAÇÃO. AF_12/2015	M	1,0000000	16,04	16,04
Composição Auxiliar	88248	SINAPI	AUXILIAR DE ENCANADOR OU BOMBEIRO HIDRÁULICO COM ENCARGOS COMPLEMENTARES	H	0,1730000	14,10	2,43
Composição Auxiliar	88267	SINAPI	ENCANADOR OU BOMBEIRO HIDRÁULICO COM ENCARGOS COMPLEMENTARES	H	0,1730000	17,81	3,08
Insumo	00007691	SINAPI	TUBO AÇO GALVANIZADO COM COSTURA, CLASSE MEDIA, DN 1/2", E = *2,65* MM, PESO *1,22* KG/M (NBR 5580)	M	1,0390000	10,14	10,53
<b>4.16</b>							
	<b>Código</b>	<b>Banco</b>	<b>Descrição</b>	<b>Und</b>	<b>Quant.</b>	<b>Valor Unit</b>	<b>Total</b>
Composição	91925	SINAPI	CABO DE COBRE FLEXÍVEL ISOLADO, 1,5 MM², ANTI-CHAMA 0,6/1,0 KV, PARA CIRCUITOS TERMINAIS - FORNECIMENTO E INSTALAÇÃO. AF_12/2015	M	1,0000000	2,50	2,50
Composição Auxiliar	88247	SINAPI	AUXILIAR DE ELETRICISTA COM ENCARGOS COMPLEMENTARES	H	0,0240000	17,13	0,41
Composição Auxiliar	88264	SINAPI	ELETRICISTA COM ENCARGOS COMPLEMENTARES	H	0,0240000	22,03	0,52

Insumo	00000993	SINAPI	CABO DE COBRE, FLEXIVEL, CLASSE 4 OU 5, ISOLACAO EM PVC/A, ANTICHAMA BWF-B, COBERTURA PVC-ST1, ANTICHAMA BWF-B, 1 CONDUTOR, 0,6/1 KV, SECAO NOMINAL 1,5 MM2	M	1,1900000	1,31	1,55
Insumo	00021127	SINAPI	FITA ISOLANTE ADESIVA ANTICHAMA, USO ATE 750 V, EM ROLO DE 19 MM X 5 M	UN	0,0090000	2,57	0,02
<b>4.17</b>	<b>Código</b>	<b>Banco</b>	<b>Descrição</b>	<b>Und</b>	<b>Quant.</b>	<b>Valor Unit</b>	<b>Total</b>
Composição	91931	SINAPI	CABO DE COBRE FLEXÍVEL ISOLADO, 6 MM², ANTI-CHAMA 0,6/1,0 KV, PARA CIRCUITOS TERMINAIS - FORNECIMENTO E INSTALAÇÃO. AF_12/2015	M	1,0000000	6,28	6,28
Composição Auxiliar	88247	SINAPI	AUXILIAR DE ELETRICISTA COM ENCARGOS COMPLEMENTARES	H	0,0520000	17,13	0,89
Composição Auxiliar	88264	SINAPI	ELETRICISTA COM ENCARGOS COMPLEMENTARES	H	0,0520000	22,03	1,14
Insumo	00000994	SINAPI	CABO DE COBRE, FLEXIVEL, CLASSE 4 OU 5, ISOLACAO EM PVC/A, ANTICHAMA BWF-B, COBERTURA PVC-ST1, ANTICHAMA BWF-B, 1 CONDUTOR, 0,6/1 KV, SECAO NOMINAL 6 MM2	M	1,1900000	3,56	4,23
Insumo	00021127	SINAPI	FITA ISOLANTE ADESIVA ANTICHAMA, USO ATE 750 V, EM ROLO DE 19 MM X 5 M	UN	0,0090000	2,57	0,02
<b>4.18</b>	<b>Código</b>	<b>Banco</b>	<b>Descrição</b>	<b>Und</b>	<b>Quant.</b>	<b>Valor Unit</b>	<b>Total</b>
Composição	TJAM/CONST-09	Próprio	ALARME DE INCÊNDIO FORN E INST	UND	1,0000000	1.574,13	1.574,13
Composição Auxiliar	88247	SINAPI	AUXILIAR DE ELETRICISTA COM ENCARGOS COMPLEMENTARES	H	1,5000000	17,13	25,69
Composição Auxiliar	88264	SINAPI	ELETRICISTA COM ENCARGOS COMPLEMENTARES	H	1,5000000	22,03	33,04
Insumo	00001013	SINAPI	CABO DE COBRE, FLEXIVEL, CLASSE 4 OU 5, ISOLACAO EM PVC/A, ANTICHAMA BWF-B, 1 CONDUTOR, 450/750 V, SECAO NOMINAL 1,5 MM2	M	20,0000000	0,77	15,40
Insumo	ONE INS - 00059	Próprio	KIT 1 Central Alarme Incêndio 12 Setores + 9 Botoeiras + 2 Sirenes + 1 Sinalizador + 1 Bateria	UND	1,0000000	1.500,00	1.500,00
<b>4.19</b>	<b>Código</b>	<b>Banco</b>	<b>Descrição</b>	<b>Und</b>	<b>Quant.</b>	<b>Valor Unit</b>	<b>Total</b>
Composição	96114	SINAPI	FORRO EM DRYWALL, PARA AMBIENTES COMERCIAIS, INCLUSIVE ESTRUTURA DE FIXAÇÃO. AF_05/2017_P	m²	1,0000000	56,18	56,18
Composição Auxiliar	88278	SINAPI	MONTADOR DE ESTRUTURA METÁLICA COM ENCARGOS COMPLEMENTARES	H	0,3628000	21,89	7,94
Composição Auxiliar	88316	SINAPI	SERVENTE COM ENCARGOS COMPLEMENTARES	H	0,3628000	14,85	5,38
Insumo	00043131	SINAPI	ARAME GALVANIZADO 6 BWG, D = 5,16 MM (0,157 KG/M), OU 8 BWG, D = 4,19 MM (0,101 KG/M), OU 10 BWG, D = 3,40 MM (0,0713 KG/M)	KG	0,0426000	17,10	0,72
Insumo	00039413	SINAPI	CHAPA DE GESSO ACARTONADO, STANDARD (ST), COR BRANCA, E = 12,5 MM, 1200 X 2400 MM (L X C)	m²	1,0966000	19,97	21,89
Insumo	00039432	SINAPI	FITA DE PAPEL REFORCADA COM LAMINA DE METAL PARA REFORCO DE CANTOS DE CHAPA DE GESSO PARA DRYWALL	M	1,4395000	2,96	4,26
Insumo	00039434	SINAPI	MASSA DE REJUNTE EM PO PARA DRYWALL, A BASE DE GESSO, SECAGEM RAPIDA, PARA TRATAMENTO DE JUNTAS DE CHAPA DE GESSO (COM ADICAO DE AGUA)	KG	0,5202000	3,97	2,06
Insumo	00039435	SINAPI	PARAFUSO DRY WALL, EM ACO FOSFATIZADO, CABECA TROMBETA E PONTA AGULHA (TA), COMPRIMENTO 25 MM	UN	7,9740000	0,06	0,47
Insumo	00039443	SINAPI	PARAFUSO DRY WALL, EM ACO ZINCADO, CABECA LENTILHA E PONTA BROCA (LB), LARGURA 4,2 MM, COMPRIMENTO 13 MM	UN	2,1912000	0,15	0,32
Insumo	00040547	SINAPI	PARAFUSO ZINCADO, AUTOBROCANTE, FLANGEADO, 4,2 X 19"	CENTO	0,0132000	17,67	0,23
Insumo	00039430	SINAPI	PENDURAL OU PRESILHA REGULADORA, EM ACO GALVANIZADO, COM CORPO, MOLA E REBITE, PARA PERFIL TIPO CANALETA DE ESTRUTURA EM FORROS DRYWALL	UN	1,3265000	1,12	1,48
Insumo	00039427	SINAPI	PERFIL CANALETA, FORMATO C, EM ACO ZINCADO, PARA ESTRUTURA FORRO DRYWALL, E = 0,5 MM, *46 X 18* (L X H), COMPRIMENTO 3 M	M	3,8510000	2,97	11,43
<b>4.20</b>	<b>Código</b>	<b>Banco</b>	<b>Descrição</b>	<b>Und</b>	<b>Quant.</b>	<b>Valor Unit</b>	<b>Total</b>
Composição	88496	SINAPI	APLICAÇÃO E LIXAMENTO DE MASSA LÁTEX EM TETO, DUAS DEMÃOS. AF_06/2014	m²	1,0000000	18,63	18,63
Composição Auxiliar	88310	SINAPI	PINTOR COM ENCARGOS COMPLEMENTARES	H	0,6720000	19,34	12,99
Composição Auxiliar	88316	SINAPI	SERVENTE COM ENCARGOS COMPLEMENTARES	H	0,2470000	14,85	3,66
Insumo	00004051	SINAPI	MASSA CORRIDA PVA PARA PAREDES INTERNAS	18L	0,0489000	40,00	1,95
Insumo	00003767	SINAPI	LIXA EM FOLHA PARA PAREDE OU MADEIRA, NUMERO 120 (COR VERMELHA)	UN	0,1000000	0,35	0,03
<b>4.21</b>	<b>Código</b>	<b>Banco</b>	<b>Descrição</b>	<b>Und</b>	<b>Quant.</b>	<b>Valor Unit</b>	<b>Total</b>
Composição	88486	SINAPI	APLICAÇÃO MANUAL DE PINTURA COM TINTA LÁTEX PVA EM TETO, DUAS DEMÃOS. AF_06/2014	m²	1,0000000	9,32	9,32
Composição Auxiliar	88310	SINAPI	PINTOR COM ENCARGOS COMPLEMENTARES	H	0,1700000	19,34	3,28
Composição Auxiliar	88316	SINAPI	SERVENTE COM ENCARGOS COMPLEMENTARES	H	0,0620000	14,85	0,92
Insumo	00007345	SINAPI	TINTA LATEX PVA PREMIUM, COR BRANCA	L	0,3300000	15,52	5,12

4.22	Código	Banco	Descrição	Und	Quant.	Valor Unit	Total
Composição	TJAM/CONST - 445	Próprio	INSTALAÇÃO DE CAIXA DE AGUA DE FIBRA DE VIDRO 10000 LT - FORNECIMENTO E INSTALAÇÃO	UN	1,0000000	4.040,87	4.040,87
Composição Auxiliar	88248	SINAPI	AUXILIAR DE ENCANADOR OU BOMBEIRO HIDRÁULICO COM ENCARGOS COMPLEMENTARES	H	8,0000000	14,10	112,80
Composição Auxiliar	88316	SINAPI	SERVENTE COM ENCARGOS COMPLEMENTARES	H	16,0000000	14,85	237,60
Insumo	00037106	SINAPI	CAIXA D'AGUA FIBRA DE VIDRO PARA 10000 LITROS, COM TAMPA	UN	1,0000000	3.504,54	3.504,54
Insumo	00000096	SINAPI	ADAPTADOR PVC SOLDAVEL, COM FLANGE E ANEL DE VEDACAO, 25 MM X 3/4", PARA CAIXA D'AGUA	UN	1,0000000	6,99	6,99
Insumo	00011674	SINAPI	REGISTRO DE ESFERA, PVC, COM VOLANTE, VS, SOLDAVEL, DN 25 MM, COM CORPO DIVIDIDO	UN	1,0000000	17,85	17,85
Insumo	00011829	SINAPI	TORNEIRA DE BOIA CONVENCIONAL PARA CAIXA D'AGUA, 1/2", COM HASTE E TORNEIRA METALICOS E BALAO PLASTICO	UN	1,0000000	12,40	12,40
Insumo	00000100	SINAPI	ADAPTADOR PVC SOLDAVEL, COM FLANGES E ANEL DE VEDACAO, 60 MM X 2", PARA CAIXA D' AGUA	UN	1,0000000	20,71	20,71
Insumo	00011678	SINAPI	REGISTRO DE ESFERA, PVC, COM VOLANTE, VS, SOLDAVEL, DN 60 MM, COM CORPO DIVIDIDO	UN	1,0000000	71,70	71,70
Insumo	00000097	SINAPI	ADAPTADOR PVC SOLDAVEL, COM FLANGE E ANEL DE VEDACAO, 32 MM X 1", PARA CAIXA D'AGUA	UN	2,0000000	9,08	18,16
Insumo	00011675	SINAPI	REGISTRO DE ESFERA, PVC, COM VOLANTE, VS, SOLDAVEL, DN 32 MM, COM CORPO DIVIDIDO	UN	1,0000000	28,34	28,34
Insumo	00003527	SINAPI	JOELHO PVC, SOLDAVEL COM ROSCA, 90 GRAUS, 32 MM X 3/4", PARA AGUA FRIA PREDIAL	UN	1,0000000	7,19	7,19
Insumo	00007140	SINAPI	TE SOLDAVEL, PVC, 90 GRAUS, 32 MM, PARA AGUA FRIA PREDIAL (NBR 5648)	UN	1,0000000	2,59	2,59
4.23	Código	Banco	Descrição	Und	Quant.	Valor Unit	Total
Composição	TJAM/ ELET - 117	Próprio	QUADRO DE COMANDO COMPLETO P/ BOMBA	UND	1,0000000	869,84	869,84
Composição Auxiliar	88247	SINAPI	AUXILIAR DE ELETRICISTA COM ENCARGOS COMPLEMENTARES	H	10,0000000	17,13	171,30
Composição Auxiliar	88264	SINAPI	ELETRICISTA COM ENCARGOS COMPLEMENTARES	H	10,0000000	22,03	220,30
Insumo	00001571	SINAPI	TERMINAL A COMPRESSAO EM COBRE ESTANHADO PARA CABO 4 MM2, 1 FURO E 1 COMPRESSAO, PARA PARAFUSO DE FIXACAO M5	UN	50,0000000	0,54	27,00
Insumo	00039798	SINAPI	QUADRO DE DISTRIBUICAO, SEM BARRAMENTO, EM PVC, DE EMBUTIR, PARA 27 DISJUNTORES NEMA OU 36 DISJUNTORES DIN	UN	1,0000000	128,65	128,65
Insumo	00001021	SINAPI	CABO DE COBRE, FLEXIVEL, CLASSE 4 OU 5, ISOLACAO EM PVC/A, ANTICHAMA BWF-B, COBERTURA PVC-ST1, ANTICHAMA BWF-B, 1 CONDUTOR, 0,6/1 KV, SECAO NOMINAL 4 MM2	M	10,0000000	2,60	26,00
Insumo	00012359	SINAPI	RELE TERMICO BIMETAL PARA USO EM MOTORES TRIFASICOS, TENSAO 380 V, POTENCIA ATE 15 CV, CORRENTE NOMINAL MAXIMA 22 A	UN	1,0000000	103,77	103,77
Insumo	00034709	SINAPI	DISJUNTOR TIPO DIN/IEC, TRIPOLAR DE 10 ATE 50A	UN	1,0000000	52,60	52,60
Insumo	00001619	SINAPI	CONTATOR TRIPOLAR, CORRENTE DE 25 A, TENSAO NOMINAL DE *500* V, CATEGORIA AC-2 E AC-3	UN	1,0000000	140,22	140,22
4.24	Código	Banco	Descrição	Und	Quant.	Valor Unit	Total
Composição	92896	SINAPI	UNIÃO, EM FERRO GALVANIZADO, DN 65 (2 1/2"), CONEXÃO ROSQUEADA, INSTALADO EM REDE DE ALIMENTAÇÃO PARA HIDRANTE - FORNECIMENTO E INSTALAÇÃO. AF 12/2015	UN	1,0000000	134,65	134,65
Composição Auxiliar	88248	SINAPI	AUXILIAR DE ENCANADOR OU BOMBEIRO HIDRÁULICO COM ENCARGOS COMPLEMENTARES	H	0,7360000	14,10	10,37
Composição Auxiliar	88267	SINAPI	ENCANADOR OU BOMBEIRO HIDRÁULICO COM ENCARGOS COMPLEMENTARES	H	0,7360000	17,81	13,10
Insumo	00003148	SINAPI	FITA VEDA ROSCA EM ROLOS DE 18 MM X 50 M (L X C)	UN	0,0300000	7,96	0,23
Insumo	00007307	SINAPI	FUNDO ANTICORROSIVO PARA METAIS FERROSOS (ZARCAO)	L	0,0070000	19,55	0,13
Insumo	00009889	SINAPI	UNIAO DE FERRO GALVANIZADO, COM ROSCA BSP, COM ASSENTO PLANO, DE 2 1/2"	UN	1,0000000	110,82	110,82
4.25	Código	Banco	Descrição	Und	Quant.	Valor Unit	Total
Composição	97544	SINAPI	LUVA COM REDUÇÃO, EM AÇO, CONEXÃO SOLDADA, DN 25 X 20 MM (1" X 3/4"), INSTALADO EM RAMAIS E SUB-RAMAIS DE GÁS - FORNECIMENTO E INSTALAÇÃO. AF 12/2015	UN	1,0000000	31,12	31,12
Composição Auxiliar	88248	SINAPI	AUXILIAR DE ENCANADOR OU BOMBEIRO HIDRÁULICO COM ENCARGOS COMPLEMENTARES	H	0,3810000	14,10	5,37
Composição Auxiliar	88267	SINAPI	ENCANADOR OU BOMBEIRO HIDRÁULICO COM ENCARGOS COMPLEMENTARES	H	0,3810000	17,81	6,78
Composição Auxiliar	88317	SINAPI	SOLDADOR COM ENCARGOS COMPLEMENTARES	H	0,3810000	21,64	8,24
Insumo	00011002	SINAPI	ELETRODO REVESTIDO AWS - E6013, DIAMETRO IGUAL A 2,50 MM	KG	0,0180000	16,80	0,30
Insumo	00040358	SINAPI	LUVA DE REDUCAO EM ACO CARBONO, COM ENCAIXE PARA SOLDA DN SW, PRESSAO 3.000 LBS, DN 1" X 3/4"	UN	1,0000000	10,43	10,43
4.26	Código	Banco	Descrição	Und	Quant.	Valor Unit	Total
Composição	94965	SINAPI	CONCRETO FCK = 25MPA, TRAÇO 1:2,3:2,7 (CIMENTO/ AREIA MÉDIA/ BRITA 1) - PREPARO MECÂNICO COM BETONEIRA 400 L. AF 07/2016	m³	1,0000000	410,26	410,26

Composição Auxiliar	88830	SINAPI	BETONEIRA CAPACIDADE NOMINAL DE 400 L, CAPACIDADE DE MISTURA 280 L, MOTOR ELÉTRICO TRIFÁSICO POTÊNCIA DE 2 CV, SEM CARREGADOR - CHP DIURNO. AF_10/2014	CHP	0,7500000	1,58	1,18
Composição Auxiliar	88831	SINAPI	BETONEIRA CAPACIDADE NOMINAL DE 400 L, CAPACIDADE DE MISTURA 280 L, MOTOR ELÉTRICO TRIFÁSICO POTÊNCIA DE 2 CV, SEM CARREGADOR - CHI DIURNO. AF_10/2014	CHI	0,7100000	0,26	0,18
Composição Auxiliar	88316	SINAPI	SERVEnte COM ENCARGOS COMPLEMENTARES	H	2,3100000	14,85	34,30
Composição Auxiliar	88377	SINAPI	OPERADOR DE BETONEIRA ESTACIONÁRIA/MISTURADOR COM ENCARGOS COMPLEMENTARES	H	1,4600000	20,07	29,30
Insumo	00000370	SINAPI	AREIA MEDIA - POSTO JAZIDA/FORNECEDOR (RETIRADO NA JAZIDA, SEM TRANSPORTE)	m³	0,7230000	75,00	54,22
Insumo	00001379	SINAPI	CIMENTO PORTLAND COMPOSTO CP II-32	KG	362,6600000	0,65	235,72
Insumo	00004721	SINAPI	PEDRA BRITADA N. 1 (9,5 a 19 MM) POSTO PEDREIRA/FORNECEDOR, SEM FRETE	m³	0,5930000	93,36	55,36
<b>4.27</b>							
	<b>Código</b>	<b>Banco</b>	<b>Descrição</b>	<b>Und</b>	<b>Quant.</b>	<b>Valor Unit</b>	<b>Total</b>
Composição	92873	SINAPI	LANÇAMENTO COM USO DE BALDES, ADENSAMENTO E ACABAMENTO DE CONCRETO EM ESTRUTURAS. AF_12/2015	m³	1,0000000	150,72	150,72
Composição Auxiliar	90586	SINAPI	VIBRADOR DE IMERSÃO, DIÂMETRO DE PONTEIRA 45MM, MOTOR ELÉTRICO TRIFÁSICO POTÊNCIA DE 2 CV - CHP DIURNO. AF_06/2015	CHP	0,6720000	1,61	1,08
Composição Auxiliar	90587	SINAPI	VIBRADOR DE IMERSÃO, DIÂMETRO DE PONTEIRA 45MM, MOTOR ELÉTRICO TRIFÁSICO POTÊNCIA DE 2 CV - CHI DIURNO. AF_06/2015	CHI	1,1740000	0,30	0,35
Composição Auxiliar	88262	SINAPI	CARPINTEIRO DE FORMAS COM ENCARGOS COMPLEMENTARES	H	1,8460000	18,10	33,41
Composição Auxiliar	88309	SINAPI	PEDREIRO COM ENCARGOS COMPLEMENTARES	H	1,8460000	18,23	33,65
Composição Auxiliar	88316	SINAPI	SERVEnte COM ENCARGOS COMPLEMENTARES	H	5,5380000	14,85	82,23
<b>5.1</b>							
	<b>Código</b>	<b>Banco</b>	<b>Descrição</b>	<b>Und</b>	<b>Quant.</b>	<b>Valor Unit</b>	<b>Total</b>
Composição	94965	SINAPI	CONCRETO FCK = 25MPA, TRAÇO 1:2,3:2,7 (CIMENTO/ AREIA MÉDIA/ BRITA 1) - PREPARO MECÂNICO COM BETONEIRA 400 L. AF_07/2016	m³	1,0000000	410,26	410,26
Composição Auxiliar	88830	SINAPI	BETONEIRA CAPACIDADE NOMINAL DE 400 L, CAPACIDADE DE MISTURA 280 L, MOTOR ELÉTRICO TRIFÁSICO POTÊNCIA DE 2 CV, SEM CARREGADOR - CHP DIURNO. AF_10/2014	CHP	0,7500000	1,58	1,18
Composição Auxiliar	88831	SINAPI	BETONEIRA CAPACIDADE NOMINAL DE 400 L, CAPACIDADE DE MISTURA 280 L, MOTOR ELÉTRICO TRIFÁSICO POTÊNCIA DE 2 CV, SEM CARREGADOR - CHI DIURNO. AF_10/2014	CHI	0,7100000	0,26	0,18
Composição Auxiliar	88316	SINAPI	SERVEnte COM ENCARGOS COMPLEMENTARES	H	2,3100000	14,85	34,30
Composição Auxiliar	88377	SINAPI	OPERADOR DE BETONEIRA ESTACIONÁRIA/MISTURADOR COM ENCARGOS COMPLEMENTARES	H	1,4600000	20,07	29,30
Insumo	00000370	SINAPI	AREIA MEDIA - POSTO JAZIDA/FORNECEDOR (RETIRADO NA JAZIDA, SEM TRANSPORTE)	m³	0,7230000	75,00	54,22
Insumo	00001379	SINAPI	CIMENTO PORTLAND COMPOSTO CP II-32	KG	362,6600000	0,65	235,72
Insumo	00004721	SINAPI	PEDRA BRITADA N. 1 (9,5 a 19 MM) POSTO PEDREIRA/FORNECEDOR, SEM FRETE	m³	0,5930000	93,36	55,36
<b>5.2</b>							
	<b>Código</b>	<b>Banco</b>	<b>Descrição</b>	<b>Und</b>	<b>Quant.</b>	<b>Valor Unit</b>	<b>Total</b>
Composição	92873	SINAPI	LANÇAMENTO COM USO DE BALDES, ADENSAMENTO E ACABAMENTO DE CONCRETO EM ESTRUTURAS. AF_12/2015	m³	1,0000000	150,72	150,72
Composição Auxiliar	90586	SINAPI	VIBRADOR DE IMERSÃO, DIÂMETRO DE PONTEIRA 45MM, MOTOR ELÉTRICO TRIFÁSICO POTÊNCIA DE 2 CV - CHP DIURNO. AF_06/2015	CHP	0,6720000	1,61	1,08
Composição Auxiliar	90587	SINAPI	VIBRADOR DE IMERSÃO, DIÂMETRO DE PONTEIRA 45MM, MOTOR ELÉTRICO TRIFÁSICO POTÊNCIA DE 2 CV - CHI DIURNO. AF_06/2015	CHI	1,1740000	0,30	0,35
Composição Auxiliar	88262	SINAPI	CARPINTEIRO DE FORMAS COM ENCARGOS COMPLEMENTARES	H	1,8460000	18,10	33,41
Composição Auxiliar	88309	SINAPI	PEDREIRO COM ENCARGOS COMPLEMENTARES	H	1,8460000	18,23	33,65
Composição Auxiliar	88316	SINAPI	SERVEnte COM ENCARGOS COMPLEMENTARES	H	5,5380000	14,85	82,23
<b>5.3</b>							
	<b>Código</b>	<b>Banco</b>	<b>Descrição</b>	<b>Und</b>	<b>Quant.</b>	<b>Valor Unit</b>	<b>Total</b>
Composição	92762	SINAPI	ARMAÇÃO DE PILAR OU VIGA DE UMA ESTRUTURA CONVENCIONAL DE CONCRETO ARMADO EM UM EDIFÍCIO DE MÚLTIPLOS PAVIMENTOS UTILIZANDO AÇO CA-50 DE 10,0 MM - MONTAGEM. AF_12/2015	KG	1,0000000	7,93	7,93
Composição Auxiliar	92794	SINAPI	CORTE E DOBRA DE AÇO CA-50, DIÂMETRO DE 10,0 MM, UTILIZADO EM ESTRUTURAS DIVERSAS, EXCETO LAJES. AF_12/2015	KG	1,0000000	6,35	6,35
Composição Auxiliar	88238	SINAPI	AJUDANTE DE ARMADOR COM ENCARGOS COMPLEMENTARES	H	0,0086000	14,32	0,12
Composição Auxiliar	88245	SINAPI	ARMADOR COM ENCARGOS COMPLEMENTARES	H	0,0529000	19,59	1,03
Insumo	00043132	SINAPI	ARAME RECOZIDO 16 BWG, D = 1,60 MM (0,016 KG/M) OU 18 BWG, D = 1,25 MM (0,01 KG/M)	KG	0,0250000	14,72	0,36
Insumo	00039017	SINAPI	ESPACADOR / DISTANCIADOR CIRCULAR COM ENTRADA LATERAL, EM PLÁSTICO, PARA VERGALHAO *4,2 A 12,5* MM, COBRIMENTO 20 MM	UN	0,5430000	0,13	0,07

5.4	Código	Banco	Descrição	Und	Quant.	Valor Unit	Total
Composição	85662	SINAPI	ARMAÇAO EM TELA DE AÇO SOLDADA NERVURADA Q-92, AÇO CA-60, 4,2MM, MALHA 15X15CM	m²	1,0000000	10,23	10,23
Composição Auxiliar	88245	SINAPI	ARMADOR COM ENCARGOS COMPLEMENTARES	H	0,0300000	19,59	0,58
Composição Auxiliar	88316	SINAPI	SERVENTE COM ENCARGOS COMPLEMENTARES	H	0,0600000	14,85	0,89
Insumo	00043132	SINAPI	ARAME RECOZIDO 16 BWG, D = 1,60 MM (0,016 KG/M) OU 18 BWG, D = 1,25 MM (0,01 KG/M)	KG	0,0150000	14,72	0,22
Insumo	00021141	SINAPI	TELA DE AÇO SOLDADA NERVURADA, CA-60, Q-92, (1,48 KG/M2), DIAMETRO DO FIO = 4,2 MM, LARGURA = 2,45 X 60 M DE COMPRIMENTO, ESPACAMENTO DA MALHA = 15 X 15 CM	m²	1,0300000	8,30	8,54
5.5	Código	Banco	Descrição	Und	Quant.	Valor Unit	Total
Composição	92760	SINAPI	ARMAÇÃO DE PILAR OU VIGA DE UMA ESTRUTURA CONVENCIONAL DE CONCRETO ARMADO EM UM EDIFÍCIO DE MÚLTIPLOS PAVIMENTOS UTILIZANDO AÇO CA-50 DE 6,3 MM - MONTAGEM. AF_12/2015	KG	1,0000000	9,64	9,64
Composição Auxiliar	92792	SINAPI	CORTE E DOBRÁ DE AÇO CA-50, DIÂMETRO DE 6,3 MM, UTILIZADO EM ESTRUTURAS DIVERSAS, EXCETO LAJES. AF_12/2015	KG	1,0000000	7,09	7,09
Composição Auxiliar	88238	SINAPI	AJUDANTE DE ARMADOR COM ENCARGOS COMPLEMENTARES	H	0,0155000	14,32	0,22
Composição Auxiliar	88245	SINAPI	ARMADOR COM ENCARGOS COMPLEMENTARES	H	0,0947000	19,59	1,85
Insumo	00043132	SINAPI	ARAME RECOZIDO 16 BWG, D = 1,60 MM (0,016 KG/M) OU 18 BWG, D = 1,25 MM (0,01 KG/M)	KG	0,0250000	14,72	0,36
Insumo	00039017	SINAPI	ESPACADOR / DISTANCIADOR CIRCULAR COM ENTRADA LATERAL, EM PLÁSTICO, PARA VERGALHAO *4,2 A 12,5* MM, COBRIMENTO 20 MM	UN	0,9700000	0,13	0,12
5.6	Código	Banco	Descrição	Und	Quant.	Valor Unit	Total
Composição	73964/006	SINAPI	REATERRO DE VALA COM COMPACTAÇÃO MANUAL	m³	1,0000000	44,55	44,55
Composição Auxiliar	88316	SINAPI	SERVENTE COM ENCARGOS COMPLEMENTARES	H	3,0000000	14,85	44,55
5.7	Código	Banco	Descrição	Und	Quant.	Valor Unit	Total
Composição	68053	SINAPI	FORNECIMENTO/INSTALACAO LONA PLASTICA PRETA, PARA IMPERMEABILIZACAO. ESPESURA 150 MICRAS.	m²	1,0000000	4,53	4,53
Composição Auxiliar	88270	SINAPI	IMPERMEABILIZADOR COM ENCARGOS COMPLEMENTARES	H	0,2000000	18,23	3,64
Insumo	00003777	SINAPI	LONA PLASTICA PRETA, E= 150 MICRA	m²	1,1000000	0,81	0,89
5.8	Código	Banco	Descrição	Und	Quant.	Valor Unit	Total
Composição	95241	SINAPI	LASTRO DE CONCRETO MAGRO, APLICADO EM PISOS OU RADIERS, ESPESURA DE 5 CM. AF_07/2016	m²	1,0000000	23,96	23,96
Composição Auxiliar	94968	SINAPI	CONCRETO MAGRO PARA LASTRO, TRAÇO 1:4,5:4,5 (CIMENTO/AREIA MÉDIA/ BRITA 1) - PREPARO MECÂNICO COM BETONEIRA 600 L. AF_07/2016	m³	0,0565000	317,08	17,91
Composição Auxiliar	88309	SINAPI	PEDREIRO COM ENCARGOS COMPLEMENTARES	H	0,2718000	18,23	4,95
Composição Auxiliar	88316	SINAPI	SERVENTE COM ENCARGOS COMPLEMENTARES	H	0,0741000	14,85	1,10
5.9	Código	Banco	Descrição	Und	Quant.	Valor Unit	Total
Composição	92268	SINAPI	FABRICAÇÃO DE FÔRMA PARA LAJES, EM CHAPA DE MADEIRA COMPENSADA PLASTIFICADA, E = 18 MM. AF_12/2015	m²	1,0000000	35,79	35,79
Composição Auxiliar	91692	SINAPI	SERRA CIRCULAR DE BANCADA COM MOTOR ELÉTRICO POTÊNCIA DE 5HP, COM COIFA PARA DISCO 10" - CHP DIURNO. AF_08/2015	CHP	0,0050000	29,52	0,14
Composição Auxiliar	91693	SINAPI	SERRA CIRCULAR DE BANCADA COM MOTOR ELÉTRICO POTÊNCIA DE 5HP, COM COIFA PARA DISCO 10" - CHI DIURNO. AF_08/2015	CHI	0,0010000	26,70	0,02
Composição Auxiliar	88239	SINAPI	AJUDANTE DE CARPINTEIRO COM ENCARGOS COMPLEMENTARES	H	0,0060000	15,45	0,09
Composição Auxiliar	88262	SINAPI	CARPINTEIRO DE FORMAS COM ENCARGOS COMPLEMENTARES	H	0,0280000	18,10	0,50
Insumo	00001345	SINAPI	CHAPA DE MADEIRA COMPENSADA PLASTIFICADA PARA FORMA DE CONCRETO, DE 2,20 x 1,10 M, E = 18 MM	m²	1,0500000	33,38	35,04
5.10	Código	Banco	Descrição	Und	Quant.	Valor Unit	Total
Composição	94213	SINAPI	TELHAMENTO COM TELHA DE AÇO/ALUMÍNIO E = 0,5 MM, COM ATÉ 2 ÁGUAS, INCLUSO IÇAMENTO. AF_07/2019	m²	1,0000000	49,84	49,84
Composição Auxiliar	93281	SINAPI	GUINCHO ELÉTRICO DE COLUNA, CAPACIDADE 400 KG, COM MOTO FREIO, MOTOR TRIFÁSICO DE 1,25 CV - CHP DIURNO. AF_03/2016	CHP	0,0009000	18,90	0,01
Composição Auxiliar	93282	SINAPI	GUINCHO ELÉTRICO DE COLUNA, CAPACIDADE 400 KG, COM MOTO FREIO, MOTOR TRIFÁSICO DE 1,25 CV - CHI DIURNO. AF_03/2016	CHI	0,0013000	17,97	0,02
Composição Auxiliar	88316	SINAPI	SERVENTE COM ENCARGOS COMPLEMENTARES	H	0,0970000	14,85	1,44

Composição Auxiliar	88323	SINAPI	TELHADISTA COM ENCARGOS COMPLEMENTARES	H	0,0910000	22,47	2,04
Insumo	00011029	SINAPI	HASTE RETA PARA GANCHO DE FERRO GALVANIZADO, COM ROSCA 1/4 " X 30 CM PARA FIXACAO DE TELHA METALICA, INCLUI PORCA E ARRUELAS DE VEDACAO	CJ	4,1500000	1,55	6,43
Insumo	00007243	SINAPI	TELHA TRAPEZOIDAL EM ACO ZINCADO, SEM PINTURA, ALTURA DE APROXIMADAMENTE 40 MM, ESPESSURA DE 0,50 MM E LARGURA UTIL DE 980 MM	m²	1,1660000	34,22	39,90
<b>5.11</b>							
	<b>Código</b>	<b>Banco</b>	<b>Descrição</b>	<b>Und</b>	<b>Quant.</b>	<b>Valor Unit</b>	<b>Total</b>
Composição	72110	SINAPI	ESTRUTURA METALICA EM TESOURAS OU TRELICAS, VAO LIVRE DE 12M, FORNECIMENTO E MONTAGEM, NAO SENDO CONSIDERADOS OS FECHAMENTOS METALICOS, AS COLUNAS, OS SERVICOS GERAIS EM ALVENARIA E CONCRETO, AS TELHAS DE COBERTURA E A PINTURA DE ACABAMENTO	m²	1,0000000	79,11	79,11
Composição Auxiliar	88278	SINAPI	MONTADOR DE ESTRUTURA METÁLICA COM ENCARGOS COMPLEMENTARES	H	0,7000000	21,89	15,32
Composição Auxiliar	88316	SINAPI	SERVENTE COM ENCARGOS COMPLEMENTARES	H	0,7000000	14,85	10,39
Insumo	00010966	SINAPI	PERFIL "U" DE ACO LAMINADO, "U" 152 X 15,6	KG	10,0000000	5,34	53,40
<b>5.12</b>							
	<b>Código</b>	<b>Banco</b>	<b>Descrição</b>	<b>Und</b>	<b>Quant.</b>	<b>Valor Unit</b>	<b>Total</b>
Composição	100721	SINAPI	PINTURA COM TINTA ALQUÍDICA DE FUNDO (TIPO ZARCÃO) PULVERIZADA SOBRE SUPERFÍCIES METÁLICAS (EXCETO PERFIL) EXECUTADO EM OBRA (POR DEMÃO). AF_01/2020	m²	1,0000000	15,99	15,99
Composição Auxiliar	96309	SINAPI	COMPRESSOR DE AR, VAZAO DE 10 PCM, RESERVATORIO 100 L, PRESSAO DE TRABALHO ENTRE 6,9 E 9,7 BAR, POTENCIA 2 HP, TENSAO 110/220 V - CHP DIURNO. AF_05/2017	CHP	0,1534000	1,37	0,21
Composição Auxiliar	96308	SINAPI	COMPRESSOR DE AR, VAZAO DE 10 PCM, RESERVATORIO 100 L, PRESSAO DE TRABALHO ENTRE 6,9 E 9,7 BAR POTENCIA 2 HP, TENSAO 110/220 V CHI DIURNO. AF_05/2017	CHI	0,3732000	0,12	0,04
Composição Auxiliar	88310	SINAPI	PINTOR COM ENCARGOS COMPLEMENTARES	H	0,5266000	19,34	10,18
Insumo	00011174	SINAPI	PRIMER UNIVERSAL, FUNDO ANTICORROSIVO TIPO ZARCAO	18L	0,0115000	427,78	4,91
Insumo	00005318	SINAPI	SOLVENTE DILUENTE A BASE DE AGUARRAS	L	0,0619000	10,65	0,65
<b>6.1</b>							
	<b>Código</b>	<b>Banco</b>	<b>Descrição</b>	<b>Und</b>	<b>Quant.</b>	<b>Valor Unit</b>	<b>Total</b>
Composição	8260	SINAPI	INSTALACAO PARA-RAIOS P/RESERVATORIO	UN	1,0000000	987,82	987,82
Composição Auxiliar	88247	SINAPI	AUXILIAR DE ELETRICISTA COM ENCARGOS COMPLEMENTARES	H	8,0000000	17,13	137,04
Composição Auxiliar	88265	SINAPI	ELETRICISTA INDUSTRIAL COM ENCARGOS COMPLEMENTARES	H	8,0000000	24,64	197,12
Insumo	00011270	SINAPI	ABRACADEIRA DE LATAO PARA FIXACAO DE CABO PARA-RAIO, DIMENSOES 32 X 24 X 24 MM	UN	4,0000000	1,68	6,72
Insumo	00000396	SINAPI	ABRACADEIRA EM ACO PARA AMARRACAO DE ELETRODUTOS, TIPO D, COM 2" E PARAFUSO DE FIXACAO	UN	6,0000000	1,91	11,46
Insumo	00011927	SINAPI	ABRACADEIRA, GALVANIZADA/ZINCADA, ROSCA SEM FIM, PARAFUSO INOX, LARGURA FITA *12,6 A *14 MM, D = 2" A 2 1/2"	UN	1,0000000	5,01	5,01
Insumo	00010956	SINAPI	BASE PARA MASTRO DE PARA-RAIOS DIAMETRO NOMINAL 2"	UN	2,0000000	59,02	118,04
Insumo	00000765	SINAPI	BUCHA DE REDUCAO DE FERRO GALVANIZADO, COM ROSCA BSP, DE 1" X 3/4"	UN	1,0000000	6,58	6,58
Insumo	00000841	SINAPI	CABO DE ALUMINIO NU COM ALMA DE ACO, BITOLA 4 AWG	KG	1,0000000	16,50	16,50
Insumo	00011976	SINAPI	CHUMBADOR, DIAMETRO 1/4" COM PARAFUSO 1/4" X 40 MM	UN	10,0000000	0,77	7,70
Insumo	00001598	SINAPI	CONECTOR DE ALUMINIO TIPO PRENSA CABO, BITOLA 1/2", PARA CABOS DE DIAMETRO DE 12,5 A 15 MM	UN	12,0000000	5,43	65,16
Insumo	00000425	SINAPI	GRAMPO METALICO TIPO OLHAL PARA HASTE DE ATERRAMENTO DE 5/8", CONDUTOR DE *10" A 50 MM2	UN	4,0000000	3,89	15,56
Insumo	00001564	SINAPI	GRAMPO PARALELO METALICO PARA CABO DE 6 A 50 MM2, COM 2 PARAFUSOS	UN	1,0000000	7,98	7,98
Insumo	00003925	SINAPI	LUVA DE REDUCAO DE FERRO GALVANIZADO, COM ROSCA BSP, DE 2" X 1"	UN	1,0000000	25,65	25,65
Insumo	00012358	SINAPI	MASTRO SIMPLES GALVANIZADO DIAMETRO NOMINAL 2", COMPRIMENTO 3 M	UN	1,0000000	146,47	146,47
Insumo	00004274	SINAPI	PARA-RAIOS TIPO FRANKLIN 350 MM, EM LATAO CROMADO, DUAS DESCIDAS, PARA PROTECAO DE EDIFICACOES CONTRA DESCARGAS ATMOSFERICAS	UN	1,0000000	85,00	85,00
Insumo	00000421	SINAPI	PORCA OLHAL EM ACO GALVANIZADO, DIAMETRO NOMINAL DE 16 MM	UN	3,0000000	10,87	32,61
Insumo	00007581	SINAPI	SAPATILHA EM ACO GALVANIZADO PARA CABOS COM DIAMETRO NOMINAL ATE 5/8"	UN	2,0000000	2,57	5,14
Insumo	00003384	SINAPI	SUPORTE GUIA SIMPLES COM ROLDANA EM POLIPROPILENO PARA CHUMBAR, H = 20 CM	UN	10,0000000	4,86	48,60
Insumo	00007572	SINAPI	SUPORTE ISOLADOR REFORCADO DIAMETRO NOMINAL 5/16", COM ROSCA SOBERBA E BUCHA	UN	2,0000000	7,34	14,68
Insumo	00001587	SINAPI	TERMINAL METALICO A PRESSAO PARA 1 CABO DE 35 MM2, COM 1 FURO DE FIXACAO	UN	12,0000000	2,90	34,80
<b>6.2</b>							
	<b>Código</b>	<b>Banco</b>	<b>Descrição</b>	<b>Und</b>	<b>Quant.</b>	<b>Valor Unit</b>	<b>Total</b>
Composição	TJAM - ELET 0001	Próprio	CONDUTORES ELÉTRICOS DO TIPO BARRA CHATA DE ALUMÍNIO DE 7/8" x 1/8" - FORNECIMENTO E INSTALAÇÃO	M	1,0000000	18,34	18,34
Composição Auxiliar	88264	SINAPI	ELETRICISTA COM ENCARGOS COMPLEMENTARES	H	0,1750000	22,03	3,85
Composição Auxiliar	88247	SINAPI	AUXILIAR DE ELETRICISTA COM ENCARGOS COMPLEMENTARES	H	0,1750000	17,13	2,99

Insumo	TJAM - ELET 0001	Próprio	BARRA CHATA DE ALUMÍNIO (7/8" x 1/8")	M	1,1500000	10,00	11,50
<b>6.3</b>	<b>Código</b>	<b>Banco</b>	<b>Descrição</b>	<b>Und</b>	<b>Quant.</b>	<b>Valor Unit</b>	<b>Total</b>
Composição	72254	SINAPI	CABO DE COBRE NU 50MM2 - FORNECIMENTO E INSTALACAO	M	1,0000000	36,13	36,13
Composição Auxiliar	88247	SINAPI	AUXILIAR DE ELETRICISTA COM ENCARGOS COMPLEMENTARES	H	0,3100000	17,13	5,31
Composição Auxiliar	88264	SINAPI	ELETRICISTA COM ENCARGOS COMPLEMENTARES	H	0,3100000	22,03	6,82
Insumo	0000867	SINAPI	CABO DE COBRE NU 50 MM2 MEIO-DURO	M	1,0200000	23,53	24,00
<b>6.4</b>	<b>Código</b>	<b>Banco</b>	<b>Descrição</b>	<b>Und</b>	<b>Quant.</b>	<b>Valor Unit</b>	<b>Total</b>
Composição	96986	SINAPI	HASTE DE ATERRAMENTO 3/4 PARA SPDA - FORNECIMENTO E INSTALAÇÃO. AF_12/2017	UN	1,0000000	76,16	76,16
Composição Auxiliar	88247	SINAPI	AUXILIAR DE ELETRICISTA COM ENCARGOS COMPLEMENTARES	H	0,3955000	17,13	6,77
Composição Auxiliar	88264	SINAPI	ELETRICISTA COM ENCARGOS COMPLEMENTARES	H	0,3955000	22,03	8,71
Insumo	00003378	SINAPI	!EM PROCESSO DE DESATIVACAO! HASTE DE ATERRAMENTO EM ACO COM 3,00 M DE COMPRIMENTO E DN = 3/4", REVESTIDA COM BAIXA CAMADA DE COBRE, SEM CONECTOR	UN	1,0000000	60,68	60,68
<b>6.5</b>	<b>Código</b>	<b>Banco</b>	<b>Descrição</b>	<b>Und</b>	<b>Quant.</b>	<b>Valor Unit</b>	<b>Total</b>
Composição	93008	SINAPI	ELETRODUTO RÍGIDO ROSCÁVEL, PVC, DN 50 MM (1 1/2") - FORNECIMENTO E INSTALAÇÃO. AF_12/2015	M	1,0000000	10,37	10,37
Composição Auxiliar	88247	SINAPI	AUXILIAR DE ELETRICISTA COM ENCARGOS COMPLEMENTARES	H	0,1120000	17,13	1,91
Composição Auxiliar	88264	SINAPI	ELETRICISTA COM ENCARGOS COMPLEMENTARES	H	0,1120000	22,03	2,46
Insumo	00002680	SINAPI	ELETRODUTO DE PVC RIGIDO ROSCAVEL DE 1 1/2 ", SEM LUVA	M	1,1000000	5,46	6,00
<b>6.6</b>	<b>Código</b>	<b>Banco</b>	<b>Descrição</b>	<b>Und</b>	<b>Quant.</b>	<b>Valor Unit</b>	<b>Total</b>
Composição	93358	SINAPI	ESCAVAÇÃO MANUAL DE VALA COM PROFUNDIDADE MENOR OU IGUAL A 1,30 M. AF_03/2016	m³	1,0000000	58,74	58,74
Composição Auxiliar	88316	SINAPI	SERVENTE COM ENCARGOS COMPLEMENTARES	H	3,9560000	14,85	58,74
<b>6.7</b>	<b>Código</b>	<b>Banco</b>	<b>Descrição</b>	<b>Und</b>	<b>Quant.</b>	<b>Valor Unit</b>	<b>Total</b>
Composição	93382	SINAPI	REATERRO MANUAL DE VALAS COM COMPACTAÇÃO MECANIZADA. AF_04/2016	m³	1,0000000	26,61	26,61
Composição Auxiliar	91533	SINAPI	COMPACTADOR DE SOLOS DE PERCUSSÃO (SOQUETE) COM MOTOR A GASOLINA 4 TEMPOS, POTÊNCIA 4 CV - CHP DIURNO. AF_08/2015	CHP	0,2740000	32,28	8,84
Composição Auxiliar	91534	SINAPI	COMPACTADOR DE SOLOS DE PERCUSSÃO (SOQUETE) COM MOTOR A GASOLINA 4 TEMPOS, POTÊNCIA 4 CV - CHI DIURNO. AF_08/2015	CHI	0,2540000	27,22	6,91
Composição Auxiliar	95606	SINAPI	UMIDIFICAÇÃO DE MATERIAL PARA VALAS COM CAMINHÃO PIPA 10000L. AF_11/2016	m³	1,0000000	1,21	1,21
Composição Auxiliar	88316	SINAPI	SERVENTE COM ENCARGOS COMPLEMENTARES	H	0,6500000	14,85	9,65
<b>6.8</b>	<b>Código</b>	<b>Banco</b>	<b>Descrição</b>	<b>Und</b>	<b>Quant.</b>	<b>Valor Unit</b>	<b>Total</b>
Composição	91926	SINAPI	CABO DE COBRE FLEXÍVEL ISOLADO, 2,5 MM², ANTI-CHAMA 450/750 V, PARA CIRCUITOS TERMINAIS - FORNECIMENTO E INSTALAÇÃO. AF_12/2015	M	1,0000000	2,64	2,64
Composição Auxiliar	88247	SINAPI	AUXILIAR DE ELETRICISTA COM ENCARGOS COMPLEMENTARES	H	0,0300000	17,13	0,51
Composição Auxiliar	88264	SINAPI	ELETRICISTA COM ENCARGOS COMPLEMENTARES	H	0,0300000	22,03	0,66
Insumo	00001014	SINAPI	CABO DE COBRE, FLEXIVEL, CLASSE 4 OU 5, ISOLACAO EM PVC/A, ANTICHAMA BWF-B, 1 CONDUTOR, 450/750 V, SECAO NOMINAL 2,5 MM2	M	1,1900000	1,22	1,45
Insumo	00021127	SINAPI	FITA ISOLANTE ADESIVA ANTICHAMA, USO ATE 750 V, EM ROLO DE 19 MM X 5 M	UN	0,0090000	2,57	0,02
<b>6.9</b>	<b>Código</b>	<b>Banco</b>	<b>Descrição</b>	<b>Und</b>	<b>Quant.</b>	<b>Valor Unit</b>	<b>Total</b>
Composição	98111	SINAPI	CAIXA DE INSPEÇÃO PARA ATERRAMENTO, CIRCULAR, EM POLIETILENO, DIÂMETRO INTERNO = 0,3 M. AF_05/2018	UN	1,0000000	19,36	19,36
Composição Auxiliar	94102	SINAPI	LASTRO DE VALA COM PREPARO DE FUNDO, LARGURA MENOR QUE 1,5 M, COM CAMADA DE AREIA, LANÇAMENTO MANUAL, EM LOCAL COM NÍVEL BAIXO DE INTERFERÊNCIA. AF_06/2016	m³	0,0141000	170,09	2,39
Composição Auxiliar	88309	SINAPI	PEDREIRO COM ENCARGOS COMPLEMENTARES	H	0,1693000	18,23	3,08
Composição Auxiliar	88316	SINAPI	SERVENTE COM ENCARGOS COMPLEMENTARES	H	0,1693000	14,85	2,51
Insumo	00034643	SINAPI	CAIXA INSPECAO EM POLIETILENO PARA ATERRAMENTO E PARA RAIOS DIAMETRO = 300 MM	UN	1,0000000	11,38	11,38
<b>6.10</b>	<b>Código</b>	<b>Banco</b>	<b>Descrição</b>	<b>Und</b>	<b>Quant.</b>	<b>Valor Unit</b>	<b>Total</b>

Composição	TJAM/CONST - 443	Próprio	SINALIZADOR AEREO P/ SPDA COM FOTOCELULA - FORN. / INSTALAÇÃO	UN	1,0000000	55,18	55,18
Composição Auxiliar	88247	SINAPI	AUXILIAR DE ELETRICISTA COM ENCARGOS COMPLEMENTARES	H	0,1300000	17,13	2,22
Composição Auxiliar	88264	SINAPI	ELETRICISTA COM ENCARGOS COMPLEMENTARES	H	0,3200000	22,03	7,04
Insumo	00038061	SINAPI	SINALIZADOR NOTURNO SIMPLES PARA PARA-RAIOS, SEM RELE FOTOELETRICO	UN	1,0000000	45,92	45,92
<b>7.1</b>	<b>Código</b>	<b>Banco</b>	<b>Descrição</b>	<b>Und</b>	<b>Quant.</b>	<b>Valor Unit</b>	<b>Total</b>
Composição	92367	SINAPI	TUBO DE AÇO GALVANIZADO COM COSTURA, CLASSE MÉDIA, DN 65 (2 1/2"), CONEXÃO ROSQUEADA, INSTALADO EM REDE DE ALIMENTAÇÃO PARA HIDRANTE - FORNECIMENTO E INSTALAÇÃO. AF_12/2015	M	1,0000000	59,66	59,66
Composição Auxiliar	88248	SINAPI	AUXILIAR DE ENCANADOR OU BOMBEIRO HIDRÁULICO COM ENCARGOS COMPLEMENTARES	H	0,2450000	14,10	3,45
Composição Auxiliar	88267	SINAPI	ENCANADOR OU BOMBEIRO HIDRÁULICO COM ENCARGOS COMPLEMENTARES	H	0,2450000	17,81	4,36
Insumo	00007701	SINAPI	TUBO AÇO GALVANIZADO COM COSTURA, CLASSE MEDIA, DN 2.1/2", E = *3.65* MM, PESO *6.51* KG/M (NBR 5580)	M	1,0390000	49,91	51,85
<b>7.2</b>	<b>Código</b>	<b>Banco</b>	<b>Descrição</b>	<b>Und</b>	<b>Quant.</b>	<b>Valor Unit</b>	<b>Total</b>
Composição	99624	SINAPI	VÁLVULA DE RETENÇÃO HORIZONTAL, DE BRONZE, ROSCÁVEL, 2 1/2" - FORNECIMENTO E INSTALAÇÃO. AF_01/2019	UN	1,0000000	267,55	267,55
Composição Auxiliar	88248	SINAPI	AUXILIAR DE ENCANADOR OU BOMBEIRO HIDRÁULICO COM ENCARGOS COMPLEMENTARES	H	0,8180000	14,10	11,53
Composição Auxiliar	88267	SINAPI	ENCANADOR OU BOMBEIRO HIDRÁULICO COM ENCARGOS COMPLEMENTARES	H	0,8180000	17,81	14,56
Insumo	00003148	SINAPI	FITA VEDA ROSCA EM ROLOS DE 18 MM X 50 M (L X C)	UN	0,0380000	7,96	0,30
Insumo	00010405	SINAPI	VALVULA DE RETENCAO HORIZONTAL, DE BRONZE (PN-25), 2 1/2", 400 PSI, TAMPA DE PORCA DE UNIAO, EXTREMIDADES COM ROSCA	UN	1,0000000	241,16	241,16
<b>7.3</b>	<b>Código</b>	<b>Banco</b>	<b>Descrição</b>	<b>Und</b>	<b>Quant.</b>	<b>Valor Unit</b>	<b>Total</b>
Composição	94499	SINAPI	REGISTRO DE GAVETA BRUTO, LATÃO, ROSCÁVEL, 2 1/2, INSTALADO EM RESERVAÇÃO DE ÁGUA DE EDIFICAÇÃO QUE POSSUA RESERVATÓRIO DE FIBRA/FIBROCIMENTO FORNECIMENTO E INSTALAÇÃO. AF_06/2016	UN	1,0000000	187,18	187,18
Composição Auxiliar	88248	SINAPI	AUXILIAR DE ENCANADOR OU BOMBEIRO HIDRÁULICO COM ENCARGOS COMPLEMENTARES	H	0,8180000	14,10	11,53
Composição Auxiliar	88267	SINAPI	ENCANADOR OU BOMBEIRO HIDRÁULICO COM ENCARGOS COMPLEMENTARES	H	0,8180000	17,81	14,56
Insumo	00003148	SINAPI	FITA VEDA ROSCA EM ROLOS DE 18 MM X 50 M (L X C)	UN	0,0380000	7,96	0,30
Insumo	00006011	SINAPI	REGISTRO GAVETA BRUTO EM LATAO FORJADO, BITOLA 2 1/2 " (REF 1509)	UN	1,0000000	160,79	160,79
<b>7.4</b>	<b>Código</b>	<b>Banco</b>	<b>Descrição</b>	<b>Und</b>	<b>Quant.</b>	<b>Valor Unit</b>	<b>Total</b>
Composição	93358	SINAPI	ESCAVAÇÃO MANUAL DE VALA COM PROFUNDIDADE MENOR OU IGUAL A 1,30 M. AF_03/2016	m³	1,0000000	58,74	58,74
Composição Auxiliar	88316	SINAPI	SERVENTE COM ENCARGOS COMPLEMENTARES	H	3,9560000	14,85	58,74
<b>7.5</b>	<b>Código</b>	<b>Banco</b>	<b>Descrição</b>	<b>Und</b>	<b>Quant.</b>	<b>Valor Unit</b>	<b>Total</b>
Composição	93382	SINAPI	REATERRO MANUAL DE VALAS COM COMPACTAÇÃO MECANIZADA. AF_04/2016	m³	1,0000000	26,61	26,61
Composição Auxiliar	91533	SINAPI	COMPACTADOR DE SOLOS DE PERCUSSÃO (SOQUETE) COM MOTOR A GASOLINA 4 TEMPOS, POTÊNCIA 4 CV - CHP DIURNO. AF_08/2015	CHP	0,2740000	32,28	8,84
Composição Auxiliar	91534	SINAPI	COMPACTADOR DE SOLOS DE PERCUSSÃO (SOQUETE) COM MOTOR A GASOLINA 4 TEMPOS, POTÊNCIA 4 CV - CHI DIURNO. AF_08/2015	CHI	0,2540000	27,22	6,91
Composição Auxiliar	95606	SINAPI	UMIDIFICAÇÃO DE MATERIAL PARA VALAS COM CAMINHÃO PIPA 10000L. AF_11/2016	m³	1,0000000	1,21	1,21
Composição Auxiliar	88316	SINAPI	SERVENTE COM ENCARGOS COMPLEMENTARES	H	0,6500000	14,85	9,65
<b>7.6</b>	<b>Código</b>	<b>Banco</b>	<b>Descrição</b>	<b>Und</b>	<b>Quant.</b>	<b>Valor Unit</b>	<b>Total</b>
Composição	85120	SINAPI	MANOMETRO 0 A 200 PSI (0 A 14 KGF/CM2), D = 50MM - FORNECIMENTO E COLOCACAO	UN	1,0000000	104,41	104,41
Composição Auxiliar	88248	SINAPI	AUXILIAR DE ENCANADOR OU BOMBEIRO HIDRÁULICO COM ENCARGOS COMPLEMENTARES	H	0,6500000	14,10	9,16
Composição Auxiliar	88267	SINAPI	ENCANADOR OU BOMBEIRO HIDRÁULICO COM ENCARGOS COMPLEMENTARES	H	0,6500000	17,81	11,57
Insumo	00003146	SINAPI	FITA VEDA ROSCA EM ROLOS DE 18 MM X 10 M (L X C)	UN	0,0200000	2,16	0,04
Insumo	00012899	SINAPI	MANOMETRO COM CAIXA EM AÇO PINTADO, ESCALA *10* KGF/CM2 (*10* BAR), DIAMETRO NOMINAL DE *63* MM, CONEXAO DE 1/4"	UN	1,0000000	83,64	83,64
<b>7.7</b>	<b>Código</b>	<b>Banco</b>	<b>Descrição</b>	<b>Und</b>	<b>Quant.</b>	<b>Valor Unit</b>	<b>Total</b>
Composição	97488	SINAPI	CURVA 90 GRAUS, EM AÇO, CONEXÃO SOLDADA, DN 65 (2 1/2"), INSTALADO EM REDE DE ALIMENTAÇÃO PARA HIDRANTE - FORNECIMENTO E INSTALAÇÃO. AF_12/2015	UN	1,0000000	193,34	193,34

Composição Auxiliar	88248	SINAPI	AUXILIAR DE ENCANADOR OU BOMBEIRO HIDRÁULICO COM ENCARGOS COMPLEMENTARES	H	0,5860000	14,10	8,26
Composição Auxiliar	88267	SINAPI	ENCANADOR OU BOMBEIRO HIDRÁULICO COM ENCARGOS COMPLEMENTARES	H	0,5860000	17,81	10,43
Composição Auxiliar	88317	SINAPI	SOLDADOR COM ENCARGOS COMPLEMENTARES	H	0,5860000	21,64	12,68
Insumo	00040422	SINAPI	CURVA 90 GRAUS EM AÇO CARBONO, RAIOS CURTO, SOLDAVEL, PRESSAO 3.000 LBS, DN 2 1/2"	UN	1,0000000	160,85	160,85
Insumo	00011002	SINAPI	ELETRODO REVESTIDO AWS - E6013, DIAMETRO IGUAL A 2,50 MM	KG	0,0670000	16,80	1,12
<b>7.8</b>							
	<b>Código</b>	<b>Banco</b>	<b>Descrição</b>	<b>Und</b>	<b>Quant.</b>	<b>Valor Unit</b>	<b>Total</b>
Composição	92642	SINAPI	TÊ, EM FERRO GALVANIZADO, CONEXÃO ROSQUEADA, DN 65 (2 1/2"), INSTALADO EM REDE DE ALIMENTAÇÃO PARA HIDRANTE - FORNECIMENTO E INSTALAÇÃO. AF_12/2015	UN	1,0000000	130,32	130,32
Composição Auxiliar	88248	SINAPI	AUXILIAR DE ENCANADOR OU BOMBEIRO HIDRÁULICO COM ENCARGOS COMPLEMENTARES	H	1,4710000	14,10	20,74
Composição Auxiliar	88267	SINAPI	ENCANADOR OU BOMBEIRO HIDRÁULICO COM ENCARGOS COMPLEMENTARES	H	1,4710000	17,81	26,19
Insumo	00003148	SINAPI	FITA VEDA ROSCA EM ROLOS DE 18 MM X 50 M (L X C)	UN	0,0450000	7,96	0,35
Insumo	00007307	SINAPI	FUNDO ANTICORROSIVO PARA METAIS FERROSOS (ZARCAO)	L	0,0110000	19,55	0,21
Insumo	00006299	SINAPI	TE DE FERRO GALVANIZADO, DE 2 1/2"	UN	1,0000000	82,83	82,83
<b>7.9</b>							
	<b>Código</b>	<b>Banco</b>	<b>Descrição</b>	<b>Und</b>	<b>Quant.</b>	<b>Valor Unit</b>	<b>Total</b>
Composição	99260	SINAPI	CAIXA ENTERRADA HIDRÁULICA RETANGULAR, EM ALVENARIA COM BLOCOS DE CONCRETO. DIMENSÕES INTERNAS: 0,6X0,6X0,6 M PARA REDE DE DRENAGEM. AF_05/2018	UN	1,0000000	328,72	328,72
Composição Auxiliar	5678	SINAPI	RETROESCAVADEIRA SOBRE RODAS COM CARREGADEIRA, TRAÇÃO 4X4, POTÊNCIA LÍQ. 88 HP, CAÇAMBA CARREG. CAP. MÍN. 1 M3, CAÇAMBA RETRO CAP. 0,26 M3, PESO OPERACIONAL MÍN. 6.674 KG, PROFUNDIDADE ESCAVAÇÃO MÁX. 4,37 M - CHP DIURNO. AF_06/2014	CHP	0,0087000	88,71	0,77
Composição Auxiliar	5679	SINAPI	RETROESCAVADEIRA SOBRE RODAS COM CARREGADEIRA, TRAÇÃO 4X4, POTÊNCIA LÍQ. 88 HP, CAÇAMBA CARREG. CAP. MÍN. 1 M3, CAÇAMBA RETRO CAP. 0,26 M3, PESO OPERACIONAL MÍN. 6.674 KG, PROFUNDIDADE ESCAVAÇÃO MÁX. 4,37 M - CHI DIURNO. AF_06/2014	CHI	0,0294000	42,39	1,24
Composição Auxiliar	94970	SINAPI	CONCRETO FCK = 20MPA, TRAÇO 1:2,7:3 (CIMENTO/ AREIA MÉDIA/ BRITA 1) - PREPARO MECÂNICO COM BETONEIRA 600 L. AF_07/2016	m³	0,0744000	382,85	28,48
Composição Auxiliar	97735	SINAPI	PEÇA RETANGULAR PRÉ-MOLDADA, VOLUME DE CONCRETO DE 30 A 100 LITROS, TAXA DE AÇO APROXIMADA DE 30KG/M³. AF_01/2018	m³	0,0448000	1.791,98	80,28
Composição Auxiliar	94097	SINAPI	PREPARO DE FUNDO DE VALA COM LARGURA MENOR QUE 1,5 M, EM LOCAL COM NÍVEL BAIXO DE INTERFERÊNCIA. AF_06/2016	m²	0,8100000	4,37	3,53
Composição Auxiliar	87316	SINAPI	ARGAMASSA TRAÇO 1:4 (CIMENTO E AREIA GROSSA) PARA CHAPISCO CONVENCIONAL, PREPARO MECÂNICO COM BETONEIRA 400 L. AF_06/2014	m³	0,0014000	380,22	0,53
Composição Auxiliar	88628	SINAPI	ARGAMASSA TRAÇO 1:3 (CIMENTO E AREIA MÉDIA), PREPARO MECÂNICO COM BETONEIRA 400 L. AF_08/2014	m³	0,0728000	465,22	33,86
Composição Auxiliar	88309	SINAPI	PEDREIRO COM ENCARGOS COMPLEMENTARES	H	4,2230000	18,23	76,98
Composição Auxiliar	88316	SINAPI	SERVENTE COM ENCARGOS COMPLEMENTARES	H	4,2230000	14,85	62,71
Insumo	00000650	SINAPI	BLOCO VEDACAO CONCRETO 9 X 19 X 39 CM (CLASSE C - NBR 6136)	UN	22,4145000	1,80	40,34
<b>7.10</b>							
	<b>Código</b>	<b>Banco</b>	<b>Descrição</b>	<b>Und</b>	<b>Quant.</b>	<b>Valor Unit</b>	<b>Total</b>
Composição	95253	SINAPI	VÁLVULA DE ESFERA BRUTA, BRONZE, ROSCÁVEL, 2	UN	1,0000000	152,09	152,09
Composição Auxiliar	88248	SINAPI	AUXILIAR DE ENCANADOR OU BOMBEIRO HIDRÁULICO COM ENCARGOS COMPLEMENTARES	H	0,8180000	14,10	11,53
Composição Auxiliar	88267	SINAPI	ENCANADOR OU BOMBEIRO HIDRÁULICO COM ENCARGOS COMPLEMENTARES	H	0,8180000	17,81	14,56
Insumo	00003148	SINAPI	FITA VEDA ROSCA EM ROLOS DE 18 MM X 50 M (L X C)	UN	0,0380000	7,96	0,30
Insumo	00011747	SINAPI	VALVULA DE ESFERA BRUTA EM BRONZE, BITOLA 2 " (REF 1552-B)	UN	1,0000000	125,70	125,70
<b>7.11</b>							
	<b>Código</b>	<b>Banco</b>	<b>Descrição</b>	<b>Und</b>	<b>Quant.</b>	<b>Valor Unit</b>	<b>Total</b>
Composição	95468	SINAPI	PINTURA ESMALTE BRILHANTE (2 DEMAOS) SOBRE SUPERFICIE METALICA, INCLUSIVE PROTECAO COM ZARCAO (1 DEMA0)	m²	1,0000000	33,15	33,15
Composição Auxiliar	88310	SINAPI	PINTOR COM ENCARGOS COMPLEMENTARES	H	0,8000000	19,34	15,47
Composição Auxiliar	88316	SINAPI	SERVENTE COM ENCARGOS COMPLEMENTARES	H	0,8000000	14,85	11,88
Insumo	00007307	SINAPI	FUNDO ANTICORROSIVO PARA METAIS FERROSOS (ZARCAO)	L	0,1200000	19,55	2,34
Insumo	00003768	SINAPI	LIXA EM FOLHA PARA FERRO, NUMERO 150	UN	0,3000000	1,47	0,44
Insumo	00005318	SINAPI	SOLVENTE DILUENTE A BASE DE AGUARRAS	L	0,0300000	10,65	0,31
Insumo	00007292	SINAPI	TINTA ESMALTE SINTETICO PREMIUM BRILHANTE	L	0,1440000	18,82	2,71
<b>7.12</b>							
	<b>Código</b>	<b>Banco</b>	<b>Descrição</b>	<b>Und</b>	<b>Quant.</b>	<b>Valor Unit</b>	<b>Total</b>
Composição	TJAM/CONST - 438	Próprio	LUVA DE AÇO GALVANIZADO 2 1/2" - FORNECIMENTO E INSTALAÇÃO	UN	1,0000000	55,20	55,20

Composição Auxiliar	88267	SINAPI	ENCANADOR OU BOMBEIRO HIDRÁULICO COM ENCARGOS COMPLEMENTARES	H	0,4000000	17,81	7,12
Composição Auxiliar	88316	SINAPI	SERVENTE COM ENCARGOS COMPLEMENTARES	H	0,4000000	14,85	5,94
Insumo	00003913	SINAPI	LUVA DE FERRO GALVANIZADO, COM ROSCA BSP, DE 2 1/2"	UN	1,0000000	42,14	42,14

7.13	Código	Banco	Descrição	Und	Quant.	Valor Unit	Total
Composição	TJAM/ ELET - 117	Próprio	QUADRO DE COMANDO COMPLETO P/ BOMBA	UND	1,0000000	869,84	869,84
Composição Auxiliar	88247	SINAPI	AUXILIAR DE ELETRICISTA COM ENCARGOS COMPLEMENTARES	H	10,0000000	17,13	171,30
Composição Auxiliar	88264	SINAPI	ELETRICISTA COM ENCARGOS COMPLEMENTARES	H	10,0000000	22,03	220,30
Insumo	00001571	SINAPI	TERMINAL A COMPRESSAO EM COBRE ESTANHADO PARA CABO 4 MM2, 1 FURO E 1 COMPRESSAO, PARA PARAFUSO DE FIXACAO M5	UN	50,0000000	0,54	27,00
Insumo	00039798	SINAPI	QUADRO DE DISTRIBUICAO, SEM BARRAMENTO, EM PVC, DE EMBUTIR, PARA 27 DISJUNTORES NEMA OU 36 DISJUNTORES DIN	UN	1,0000000	128,65	128,65
Insumo	00001021	SINAPI	CABO DE COBRE, FLEXIVEL, CLASSE 4 OU 5, ISOLACAO EM PVC/A, ANTICHAMA BWF-B, COBERTURA PVC-ST1, ANTICHAMA BWF-B, 1 CONDUTOR, 0,6/1 KV, SECAO NOMINAL 4 MM2	M	10,0000000	2,60	26,00
Insumo	00012359	SINAPI	RELE TERMICO BIMETAL PARA USO EM MOTORES TRIFASICOS, TENSÃO 380 V, POTENCIA ATE 15 CV, CORRENTE NOMINAL MAXIMA 22 A	UN	1,0000000	103,77	103,77
Insumo	00034709	SINAPI	DISJUNTOR TIPO DIN/IEC, TRIPOLAR DE 10 ATE 50A	UN	1,0000000	52,60	52,60
Insumo	00001619	SINAPI	CONTATOR TRIPOLAR, CORRENTE DE 25 A, TENSÃO NOMINAL DE *500* V, CATEGORIA AC-2 E AC-3	UN	1,0000000	140,22	140,22

8.1	Código	Banco	Descrição	Und	Quant.	Valor Unit	Total
Composição	9537	SINAPI	LIMPEZA FINAL DA OBRA	m²	1,0000000	2,28	2,28
Composição Auxiliar	88316	SINAPI	SERVENTE COM ENCARGOS COMPLEMENTARES	H	0,1400000	14,85	2,07
Insumo	00000003	SINAPI	ACIDO MURIATICO, DILUICAO 10% A 12% PARA USO EM LIMPEZA	L	0,0500000	4,29	0,21

8.2	Código	Banco	Descrição	Und	Quant.	Valor Unit	Total
Composição	TJAM/CONST - 75	Próprio	CAIXA COLETORA	UND	1,0000000	350,00	350,00
Insumo	COTAÇÃO	Próprio	CAIXA COLETORA	UND	1,0000000	350,00	350,00

8.3	Código	Banco	Descrição	Und	Quant.	Valor Unit	Total
Composição	72897	SINAPI	CARGA MANUAL DE ENTULHO EM CAMINHAO BASCULANTE 6 M3	m³	1,0000000	19,46	19,46
Composição Auxiliar	5961	SINAPI	CAMINHÃO BASCULANTE 6 M3, PESO BRUTO TOTAL 16.000 KG, CARGA ÚTIL MÁXIMA 13.071 KG, DISTÂNCIA ENTRE EIXOS 4,80 M, POTÊNCIA 230 CV INCLUSIVE CAÇAMBA METÁLICA - CHI DIURNO. AF_06/2014	CHI	0,2500000	36,29	9,07
Composição Auxiliar	88316	SINAPI	SERVENTE COM ENCARGOS COMPLEMENTARES	H	0,7000000	14,85	10,39



GOVERNO DO ESTADO DO AMAZONAS

OBRAS CONSTRUÇÃO DE EDIFÍCIOS  
De acordo com o Acordão 2622/2013 - TCU Critérios para Cálculo do BDI

PARCELA DO BDI	1 Quartil	2 Quartil	3 Quartil
Administração Central	3,00%	4,00%	5,50%
Seguro e Garantia	0,80%	0,80%	1,00%
Risco	0,97%	1,27%	1,27%
Despesas Financeiras	0,59%	1,23%	1,39%
Lucro	6,16%	7,40%	8,96%
PIS,COFINS,ISS,CPRB	10,15%	10,15%	10,15%

PLANILHA DE COMPOSIÇÃO ANALÍTICA DAS TAXAS DE BONIFICAÇÃO E DESPESAS INDIRETAS		
BDI		
FOLHA	CODIGO DO DOCUMENTO	%
ITEM	DESCRIMINAÇÃO	
<b>GRUPO A</b>		
<b>TOTAL</b>		<b>5,27%</b>
1	Riscos	1,27%
2	Administração Central	4,00%
<b>GRUPO B</b>		
<b>TOTAL</b>		<b>9,43%</b>
3	Seguro e Garantia	0,80%
4	Lucro Bruto	7,40%
5	Despesas Financeiras	1,23%
<b>GRUPO C</b>		
<b>TOTAL</b>		<b>10,15%</b>
6	Tributos	
6.1	Pis	0,65%
6.2	Cofins	3,00%
6.3	ISS	2,00%
6.4	CPRB	4,50%
FÓRMULA DO BDI $BDI = \frac{(1+AC+S+R+G) (1+DF) (1+L)}{(1-I)} - 1$		<b>28,35%</b>

\* CPRB - Contribuição Previdenciária sobre a Receita Bruta - Conforme Lei 13.161/2015

## Apêndice 4 – Encargos Sociais – Amazonas

AMAZONAS		VIGÊNCIA A PARTIR DE 01/2020			
ENCARGOS SOCIAIS SOBRE A MÃO DE OBRA					
CÓDIGO	DESCRIÇÃO	COM DESONERAÇÃO		SEM DESONERAÇÃO	
		HORISTA %	MENSALISTA %	HORISTA %	MENSALISTA %
<b>GRUPO A</b>					
A1	INSS	0,00%	0,00%	20,00%	20,00%
A2	SESI	1,50%	1,50%	1,50%	1,50%
A3	SENAI	1,00%	1,00%	1,00%	1,00%
A4	INCRA	0,20%	0,20%	0,20%	0,20%
A5	SEBRAE	0,60%	0,60%	0,60%	0,60%
A6	Salário Educação	2,50%	2,50%	2,50%	2,50%
A7	Seguro Contra Acidentes de Trabalho	3,00%	3,00%	3,00%	3,00%
A8	FGTS	8,00%	8,00%	8,00%	8,00%
A9	SECONCI	1,00%	1,00%	1,00%	1,00%
<b>A</b>	<b>Total</b>	<b>17,80%</b>	<b>17,80%</b>	<b>37,80%</b>	<b>37,80%</b>
<b>GRUPO B</b>					
B1	Repouso Semanal Remunerado	17,95%	Não incide	17,95%	Não incide
B2	Feriados	4,01%	Não incide	4,01%	Não incide
B3	Auxílio - Enfermidade	0,89%	0,69%	0,89%	0,69%
B4	13º Salário	10,76%	8,33%	10,76%	8,33%
B5	Licença Paternidade	0,07%	0,06%	0,07%	0,06%
B6	Faltas Justificadas	0,72%	0,56%	0,72%	0,56%
B7	Dias de Chuvas	1,84%	Não incide	1,84%	Não incide
B8	Auxílio Acidente de Trabalho	0,11%	0,09%	0,11%	0,09%
B9	Férias Gozadas	14,29%	11,07%	14,29%	11,07%
B10	Salário Maternidade	0,03%	0,03%	0,03%	0,03%
<b>B</b>	<b>Total</b>	<b>50,67%</b>	<b>20,83%</b>	<b>50,67%</b>	<b>20,83%</b>
<b>GRUPO C</b>					
C1	Aviso Prévio Indenizado	4,10%	3,18%	4,10%	3,18%
C2	Aviso Prévio Trabalhado	0,10%	0,07%	0,10%	0,07%
C3	Férias Indenizadas	0,00%	0,00%	0,00%	0,00%
C4	Depósito Rescisão Sem Justa Causa	3,60%	2,79%	3,60%	2,79%
C5	Indenização Adicional	0,35%	0,27%	0,35%	0,27%
<b>C</b>	<b>Total</b>	<b>8,15%</b>	<b>6,31%</b>	<b>8,15%</b>	<b>6,31%</b>
<b>GRUPO D</b>					
D1	Reincidência de Grupo A sobre Grupo B	9,02%	3,71%	19,15%	7,87%
D2	Reincidência de Grupo A sobre Aviso Prévio Trabalhado e Reincidência do FGTS sobre Aviso Prévio Indenizado	0,35%	0,27%	0,37%	0,28%
<b>D</b>	<b>Total</b>	<b>9,37%</b>	<b>3,98%</b>	<b>19,52%</b>	<b>8,15%</b>
<b>TOTAL(A+B+C+D)</b>		<b>85,99%</b>	<b>48,92%</b>	<b>116,14%</b>	<b>73,09%</b>

TRIBUNAL DE JUSTIÇA DO AMAZONAS				
DIVISÃO DE ENGENHARIA				
CRONOGRAMA FÍSICO FINANCEIRO				
Item	Descrição	Total	MED 01	MED 02
1	ADMINISTRAÇÃO DE OBRA	16.825,68	6.577,05	10.248,63
2	COMBATE A INCENDIO - ED. GARAGEM	8.030,01	8.030,01	
3	COMBATE A INCÊNDIO - LÚCIO FONTES E AZARIAS	50.782,57	25.391,29	25.391,29
4	COMBATE A INCÊNDIO - ANEXO	41.639,61	8.327,92	33.311,69
5	INFRAESTRUTURA - ANEXO	13.366,67	13.366,67	
6	SPDA ANEXO / AZARIAS E LUCIO FONTES	55.478,94	16.643,68	38.835,26
7	ADEQUAÇÃO INCÊNDIO - EDIFÍCIO ARNOLDO PERES	10.145,82		10.145,82
8	LIMPEZA FINAL DA OBRA	4.134,60		4.134,60
<b>TOTAL</b>		<b>200.403,89</b>	<b>78.336,62</b>	<b>122.067,27</b>
<b>BENEFÍCIOS E DESPESAS INDIRETAS (BDI - 28,35%)</b>		<b>56.814,50</b>	<b>22.208,43</b>	<b>34.606,07</b>
<b>TOTAL GERAL</b>		<b>257.218,39</b>	<b>100.545,05</b>	<b>156.673,34</b>





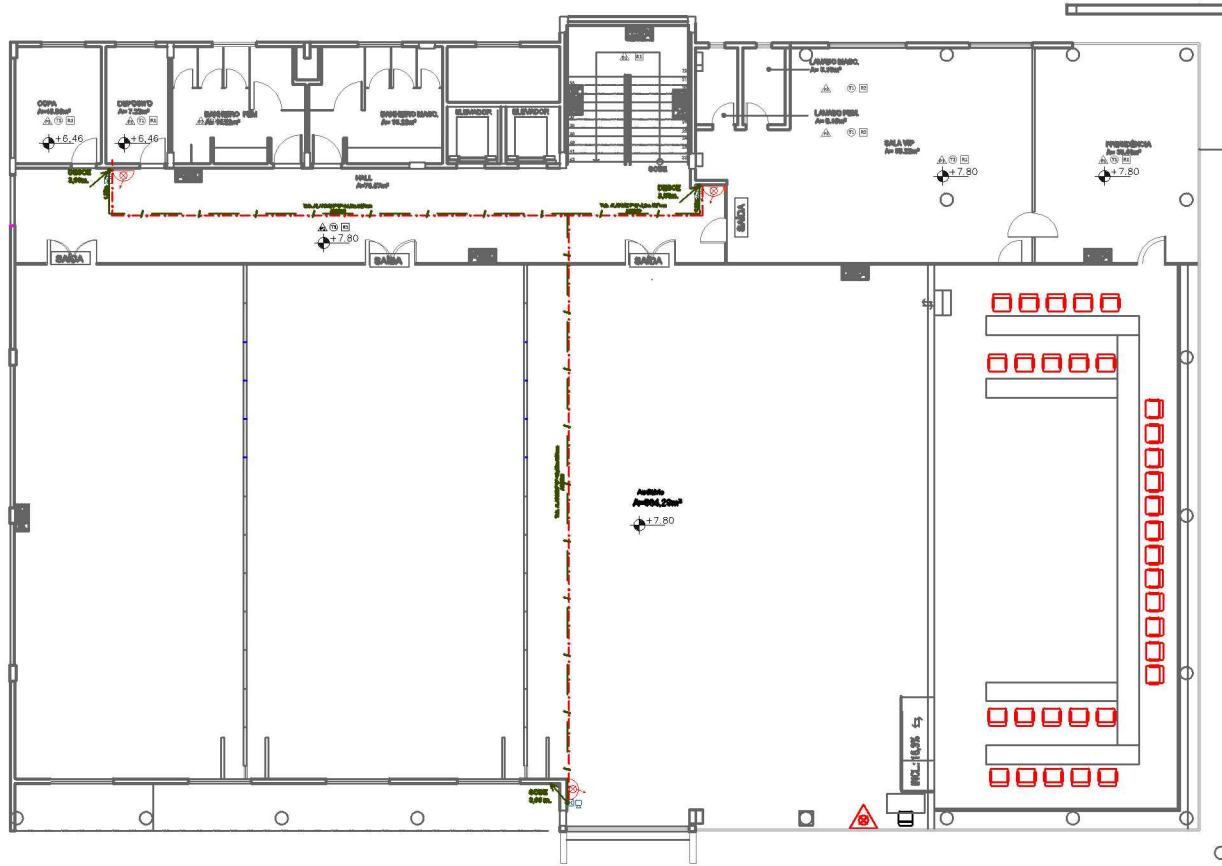

**3 PLANTA BAIXA DE INCÊNDIO - 2º SUPERIOR**  
RBC: 1/78

LEGENDA		
COR	LINHA	DESCRIÇÃO
AZUL	— + — + — + — + —	INSTALAÇÃO NOVA
VERMELHO	— + — + — + — + —	INSTALAÇÃO EXISTENTE
VERDE	— / — / — / — / — /	TUBULAÇÃO DE FERRO GALV. 2" - NOVA

TABELA DE CONEXÕES	
QUANTIDADE	DESCRIÇÃO
60,00 m	TUBULAÇÃO FERRO GALVANIZADO - 2" - NOVA
12 UND.	LUAVA FERRO GALVANIZADO - 2"
3 UND.	BOTOEIRA DE ALARME DE INCÊNDIO
3 UND.	SIRENE DE INCÊNDIO
7 UND.	TÉ FERRO GALVANIZADO - 2"
9 UND.	JOELHO DE 90° FERRO GALVANIZADO - 2"
4 UND.	BARRA ANTI-PÂNICO
2 UND.	PORTA CORTA FOGO 210X90

DECLARAÇÃO DE COMPROMISSO

DECLARAMOS SOB AS PENAS DA LEI, ESTAR CUMPRINDO TODOS OS REQUISITOS EXIGIDOS PELA LEGISLAÇÃO URBANÍSTICA DE MANAUS, COMPROMETENDO-SE A COMPROVAR TAL AFIRMAÇÃO QUANDO DA OBTENÇÃO DO HABITE-SE, SOB AS PENAS DE NÃO OBTÊ-LO.

COMPROMETEMO-NOS A DAR, TER CUIDADO COM A APROVAÇÃO DO PROJETO E INTRODUÇÃO DAS MODIFICAÇÕES NECESSÁRIAS À SUA APROVAÇÃO, NÃO ME EXIME DAS RESPONSABILIDADES ESTABELECIDAS PELAS NORMAS, REGULAMENTOS E LEGISLAÇÃO PERTINENTE ÀS ATIVIDADES PROFISSIONAIS.

CONFORME ART. 1º, §1º, INCISO V E ART. 2º, §2º, LEI 6960/00

---

DESEMBARGADOR PRESIDENTE: YEDO SMÕES DE OLIVEIRA

AUTOR DO PROJETO: RICARDO CORREA - CREA 15.628/AM

RESPONSÁVEL TÉCNICO: RICARDO CORREA - CREA 15.628/AM

---

**TRIBUNAL DE JUSTIÇA**

**CENTRO ADM. JOSÉ JESUS. F. LOPES**

INSTALAÇÃO DE COMBATE A INCÊNDIO

ENDEREÇO: Av. André Araújo, s/n - Aleixo, Manaus - AM, 69060-000

ASSUNTO: PLANTA BAIXA - 2 PAVIMENTO

DATA: 16/09/19

REVISÃO: 01

PROJETO: INC-03/06

PROJETO: 10.19-PL-INC-A-001

REV.	DESCRIÇÃO	DATA	DESENHO	APROVAÇÃO

DIREITOS AUTORAIS RESERVADOS

O original deste documento é eletrônico e foi assinado digitalmente por BOMMELORENBERG GOMEL FERREIRA DA COSTA e RODRIGO PAZ BARROS. Para verificar a autenticidade desta cópia impressa, acesse o site <https://cpa.tjam.jus.br/atencao> e informe o processo T.JAM 2020/009617 e o código 6090000888.



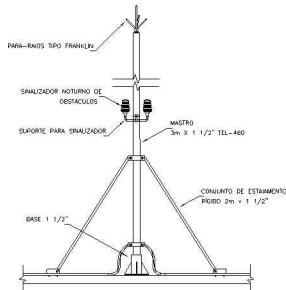

PARA-RAIOS TIPO FRANKLIN EM MASTRO DE 3m x 1.1/2\"/>

DETALHE 01  
SEM — ESCALA

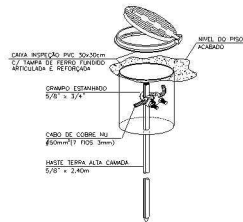

HASTE DE ATERRAMENTO 5/8\"/>

DETALHE 02  
SEM — ESCALA

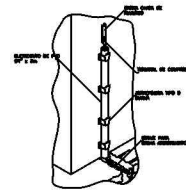

DETALHAMENTO DE DESCIDA  
DETALHE 03  
SEM — ESCALA

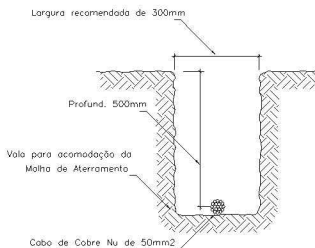

EM MASTRO DE 3m x 1.1/2\"/>

DETALHE 04  
SEM — ESCALA

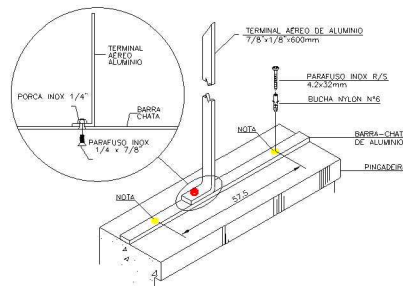

TERMINAL AEREO DE ALUMINIO 7/8\"/>

DETALHE 05  
SEM — ESCALA

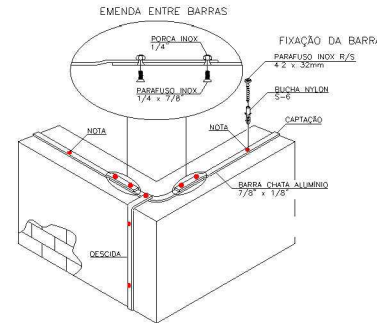

EMENDA ENTRE BARRAS  
CAPTAÇÃO COM BARRA CHATA DE ALUMINIO  
DETALHE 06  
SEM — ESCALA

NOTAS GERAIS

- Sistema de PDA Classe IV;
- O subsistema de captação é composto por uma gaiola de Faraday com quadros inferiores a 20x20cm em barra de alumínio de 7/16 x 1/8 (70mm<sup>2</sup>) apoiados sobre as telhas de zinco. Todos os vértices do molho de captação são dotados de terminais aéreos do mesmo material em concreto;
- No subsistema de descida é utilizado a ferragem dos próprios pilares com subsistema de descida natural distribuídos em médio a cada 15 metros. As ligações dos pilares com os sistemas de captação são realizadas por caixas de alumínio de 70mm<sup>2</sup> e com o subsistema de aterramento com cabo de cobre nu de 50mm<sup>2</sup> usando conectores apropriados a fim de evitar os efeitos galvânicos;
- O subsistema de aterramento possui um anel fechado ao redor da estrutura com cabos de cobre nu de 50mm<sup>2</sup> encorbado enterrado intencionalmente a 500mm de profundidade e dispostos cerca de 1,0m das paredes laterais. Em cada ponto de descida aplica-se por instalar caixa de inspeção com haste de cobre de aço carbono. A interconexão das hastes a molho e pontos de descida são realizados via conexão mecânica;
- Todos os sistemas metálicos (estrutura metálica, tubulações, molhos de aterramento diversas etc.) são interligados a um bornimento de equipotencialização com sobretensão apropriado indicado no projeto executivo;
- Para dar disposição a proteção contra surtos em nível II em função das descargas indiretas (via linha de energia) e diretas (impactos diretos na estrutura) aplica-se pela aplicação de Dispositivos de Proteção contra Surtos (DPS) das Classes I e II;
- As medidas de proteção contra descargas atmosféricas e surtos aqui descritos devem ser rigorosamente seguidos a fim de mitigar os efeitos diretos e indiretos causado por descargas atmosféricas. Qualquer alteração ou adaptação precisa ser requisitada junto aos projetistas;
- Cabe também ressaltar que os aspectos de manutenção periódica preconizados em Norma devem ser observados com a finalidade de manter a funcionalidade dos subsistemas aqui descritos potencialmente sujeitos a interrupções diversas;
- Indica-se também que quando da execução do projeto sejam observados as medições obrigadas de continuidade dos subsistemas com laudo técnico expedido por profissional habilitado;

DECLARAÇÃO DE COMPROMISSO

DECLARAMOS SOB AS PENAS DA LEI ESTAR CUMPRINDO TODOS OS REQUISITOS EXIGIDOS PELA LEGISLAÇÃO URBANÍSTICA DE MANAUS, COMPROMETENDO-SE A COMPROVAR TAL AFIRMAÇÃO QUANDO DA OBTENÇÃO DO HABITE-SE, SOB AS PENAS DE NÃO OBITO. COMPROMETEMO-NOS ANDA TER CUIDADA QUA A APROVAÇÃO DO PROJETO E INTRODUÇÃO DAS MODIFICAÇÕES NECESSARIAS A SUA APROVAÇÃO, NÃO ME EXIME DAS RESPONSABILIDADES ESTABELECIDAS PELAS NORMAS, REGULAMENTOS E LEGISLAÇÃO PERTINENTE AS ATIVIDADES PROFISSIONAIS.

CONFORME ART. 1º, §1º, INCISO V E ART. 2º, §2º, LEI 6960/05



DESEMBARGADOR PRESIDENTE: VEDO SIMÕES DE OLIVEIRA

AUTOR DO PROJETO: RICARDO CORREIA - CREA 15.628/AM

RESPONSÁVEL TÉCNICO: RICARDO CORREIA - CREA 15.628/AM

**TRIBUNAL DE JUSTIÇA**

**CENTRO ADM. JOSÉ JESUS. F. LOPES**

INSTALAÇÃO DE COMBATE A INCÊNDIO

INDEREGIDO  
Av. André Araújo, s/n - Aleixo, Manaus - AM, 69060-000

ASSUNTO: DETALHES DO SPDA

ESPDA Nº  
**SPDA 02/02**

ESCALA: 50

DATA: 09/09/19

DESENHO: 01

REV. CONTROLADA: 00

PROJETO Nº  
10.19-PL-INC-A-001

REV.	DESCRIÇÃO	DATA	DESENHO	APROVAÇÃO

DIREITOS AUTORAIS RESERVADOS











LEGENDA		
COR	LINHA	DESCRIÇÃO
AZUL	---	INSTALAÇÃO NOVA
VERMELHO	- - -	INSTALAÇÃO EXISTENTE
VERDE	---	TUBULAÇÃO DE FERRO GAL Ø12" - NOVA

TABELA DE CONEXÕES	
QUANTIDADE	DESCRIÇÃO
36,00 m	TUBULAÇÃO FERRO GALVANIZADO - 1 1/2" NOVA
30,00 m	TUBULAÇÃO FERRO GALVANIZADO - 2 1/2" NOVA
5 UND.	LLIVA FERRO GALVANIZADO - 1 1/2"
9 UND.	BOTOEIRA DE ALARME DE INCÊNDIO
9 UND.	SIRENE DE INCÊNDIO
7 UND.	TÊ FERRO GALVANIZADO - 3"
9 UND.	CURVA DE 90° FERRO GALVANIZADO - 1 1/2"
4 UND.	BARRA ANTI-PÂNICO
4 UND.	PORTA CORTA FOGO 210X80

**DECLARAÇÃO DE COMPROMISSO**

DECLARAMOS SOB AS PENAS DA LEI, ESTAR CUMPRINDO TODOS OS REQUISITOS EXIGIDOS PELA LEGISLAÇÃO URBANÍSTICA DE MANAUS, COMPROMETENDO-SE A COMPROVAR TAL AFIRMAÇÃO QUANDO DA OBTENÇÃO HABITE-SE, SOB AS PENAS DE NÃO OBTÊ-LO.

COMPROMETEMO-NOS A TER CUIDADO COM A APROVAÇÃO DO PROJETO E INTRODUÇÃO DAS MODIFICAÇÕES NECESSÁRIAS À SUA APROVAÇÃO, NÃO ME EXIME DAS RESPONSABILIDADES ESTABELECIDAS PELAS NORMAS, REGULAMENTOS E LEGISLAÇÃO PERTINENTE ÀS ATIVIDADES PROFissionais.

CONFORME ART. 1º, §1º, INCISO V E ART. 2º, §2º, LEI 666/95

DESEMPREGADOR PRESIDENTE: YEDO SIMÕES DE OLIVEIRA

AUTOR DO PROJETO: RICARDO CORREA - CREA 15.826/AM

RESPONSÁVEL TÉCNICO: RICARDO CORREA - CREA 15.826/AM

**FÓRUM AZARIAS MENESCAL**

**COMBATE A INCÊNDIO**

INSTALAÇÃO DE COMBATE A INCÊNDIO

ENDEREÇO: Av. Autaz Mirim 8812 - Jorge Teixeira, Manaus - AM

ASSUNTO: ADEQUAÇÃO PLANTA BAIXA - 1º PAV.

ESCALA: \_\_\_\_\_ DATA: \_\_\_\_\_ R.R.T.: \_\_\_\_\_

DESENHO: \_\_\_\_\_ LOTE: \_\_\_\_\_

ÁREA CONSTRUIDA: \_\_\_\_\_

ÁREA COBERTA: \_\_\_\_\_

REV.	DESCRIÇÃO	DATA	DESENHO	APROVAÇÃO

O original deste documento é eletrônico e foi assinado digitalmente por BOMMECORNERIBRID@WELLERFERREIRA.CORREA DA COSTA e RODRIGO PAZ BARROS. Para verificar a autenticidade desta cópia impressa, acesse o site <https://cpa.tjam.jus.br/atencao> e informe o processo T.JAM 2020/009617 e o código 699040878.

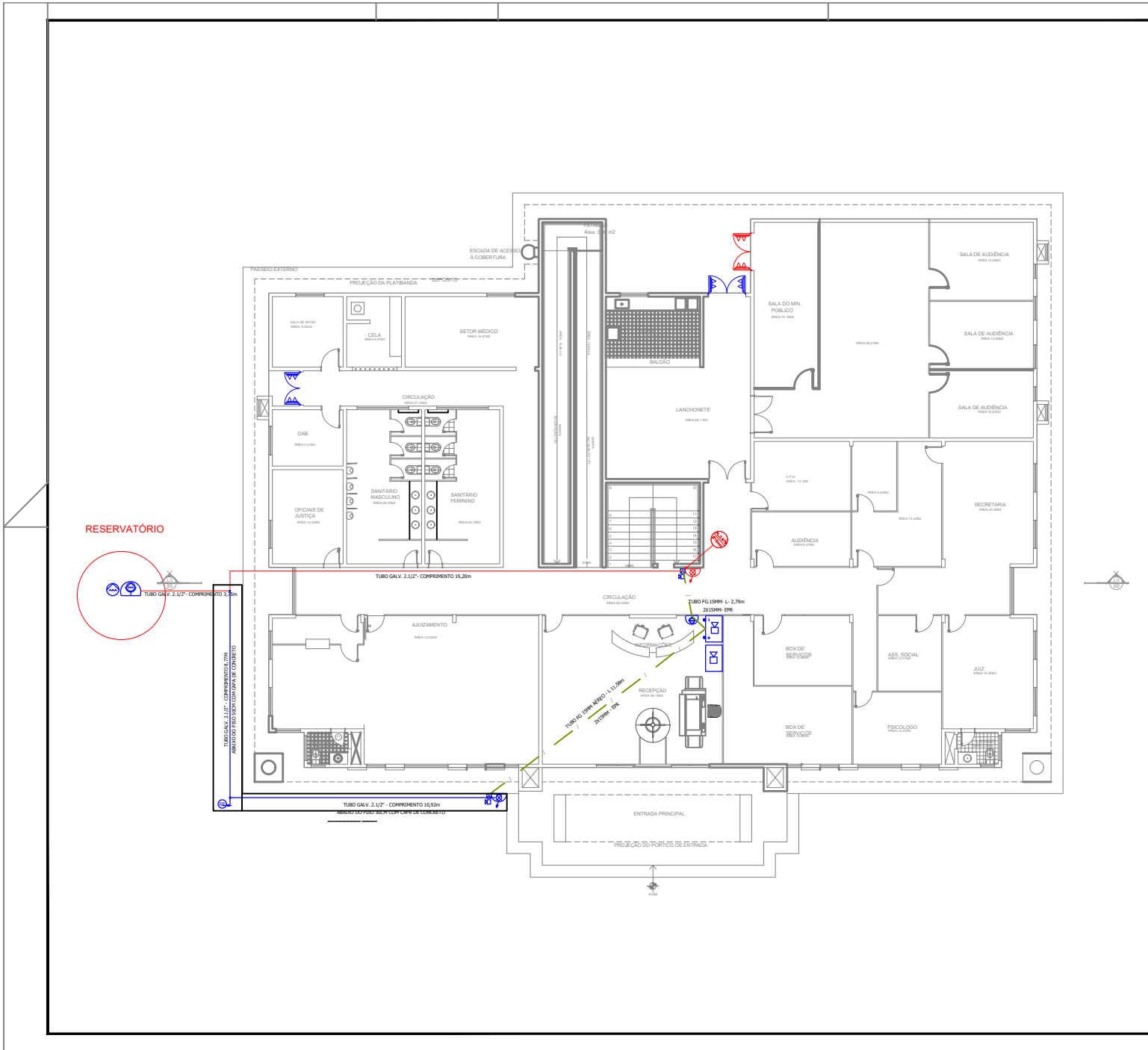

LEGENDA		
COR	LINHA	DESCRIÇÃO
AZUL	---	INSTALAÇÃO NOVA
VERMELHO	- - -	INSTALAÇÃO EXISTENTE EXISTENTE
VERDE	---	TUBULAÇÃO DE FERRO GAL 2 1/2" - NOVA

TABELA DE CONEXÕES	
QUANTIDADE	DESCRIÇÃO
36,00 m	TUBULAÇÃO FERRO GALVANIZADO - 2 1/2" NOVA
30,00 m	TUBULAÇÃO FERRO GALVANIZADO - 2 1/2" NOVA
5 UND.	LJVA FERRO GALVANIZADO - 2 1/2"
9 UND.	BOTOEIRA DE ALARME DE INCÊNDIO
9 UND.	SIRENE DE INCÊNDIO
7 UND.	TÊ FERRO GALVANIZADO - 3"
9 UND.	CURVA DE 90° FERRO GALVANIZADO - 3"
4 UND.	BARRA ANTI-PÂNICO
4 UND.	PORTA CORTA FOGO 210X80

**DECLARAÇÃO DE COMPROMISSO**

DECLARAMOS SOB AS PENAS DA LEI, ESTAR CUMPRINDO TODOS OS REQUISITOS EXIGIDOS PELA LEGISLAÇÃO URBANÍSTICA DE MANAUS, COMPROMETENDO-SE A COMPROVAR TAL AFIRMAÇÃO QUANDO DA OBTENÇÃO HABITE-SE, SOB AS PENAS DE NÃO OBTÊ-LO.

COMPROMETEMO-NOS AINDA, TER CERCA DA APROVAÇÃO DO PROJETO E INTRODUÇÃO DAS MODIFICAÇÕES NECESSÁRIAS À SUA APROVAÇÃO, NÃO ME EXIME DAS RESPONSABILIDADES ESTABELECIDAS PELAS NORMAS, REGULAMENTOS E LEGISLAÇÃO PERTINENTE ÀS ATIVIDADES PROFISSIONAIS.

CONFORME ART. 1º, §1º; INCISO V E ART. 2º, §2º, LEI 858/95

DESEMBARGADOR PRESIDENTE: YEDO SIMÕES DE OLIVEIRA

AUTOR DO PROJETO: RICARDO CORREA - CREA 15.826/AM

RESPONSÁVEL TÉCNICO: RICARDO CORREA - CREA 15.826/AM

**FÓRUM AZARIAS MENESCAL**

**COMBATE A INCÊNDIO**

INSTALAÇÃO DE COMBATE A INCÊNDIO

ENDEREÇO: Av. Aulaz Mirim 8812 - Jorge Teixeira, Manaus - AM

ASSUNTO: ADEQUAÇÃO PLANTA BAIXA - TÉRREO

ESCALA: \_\_\_\_\_ DATA: \_\_\_\_\_ R.R.T.: \_\_\_\_\_

DESENHO: \_\_\_\_\_ LOTE: \_\_\_\_\_

ÁREA CONSTRUIDA: \_\_\_\_\_

REV. 01/23/20

REV.	DESCRIÇÃO	DATA	DESENHO	APROVAÇÃO

O original deste documento é eletrônico e foi assinado digitalmente por BOMMECORNERIBR@WALLPAPERREIDIA.CORREA DA COSTA e RODRIGO PAZ BARROS. Para verificar a autenticidade desta cópia impressa, acesse o site <https://cpa.tjam.jus.br/atencao> e informe o processo T.JAM 2020/009617 e o código 69WVU0B788.



**DETALHE 01 - CENTRAL DE ALARME**  
SEM ESCALA

**DETALHE 02 - SIRENE E ACIIONADOR MANUAL (BOTEIRA)**  
OBS.: AS BOTEIRAS DEVEM POSSUIR LIGAÇÃO DE VARIREDURA NA COR VERDE E QUANDO ACIONADAS NA COR VERMELHA.

**DETALHE 03 - ILLUM. DE EMERG. NOS ESCRITÓRIOS**  
SEM ESCALA

**DETALHE 04 - SINALIZAÇÃO DE SAÍDA**  
SEM ESCALA

**DETALHE 05 - HIDRANTE DE RECALQUE**  
SEM ESCALA

**DETALHE 06 - HIDRANTE DE EMBUTIR - PAREDE - COM TOMADA DO SOLO.**  
SEM ESCALA

**DETALHE 07 - LIGAÇÃO ELÉTRICA**  
SEM ESCALA

**DETALHE 08 - SINALIZAÇÃO DE ORIENTAÇÃO INTERNA.**  
SEM ESCALA

**DETALHE 09 - SINALIZAÇÃO E POSICIONAMENTO DE EXTINTORES EM PAREDE.**  
SEM ESCALA

**DETALHE 10 - DETALHE DE EXTINTORES EM PISO.**  
SEM ESCALA

**DETALHE 11 - SINALIZAÇÃO DE PISO PARA EXTINTORES.**  
SEM ESCALA

**DETALHE 12 - SINALIZAÇÃO DE ORIENTAÇÃO E SALVAMENTO**  
SEM ESCALA

**DETALHE 13 - SINALIZAÇÃO DE EQUIPAMENTOS.**  
SEM ESCALA

**DETALHE 14 - CORRIMÃO**  
SEM ESCALA

**DETALHE 15 - PLACAS DE SINALIZAÇÃO**  
SEM ESCALA

**DECLARAÇÃO DE COMPROMISSO**

DECLARAMOS SOB AS PENAS DA LEI, ESTAR CUMPRINDO TODOS OS REQUISITOS EXIGIDOS PELA LEGISLAÇÃO URBANÍSTICA DE MANAUS, COMPROMETENDO-SE A COMPROVAR TAL AFIRMAÇÃO QUANDO DA ORIENTAÇÃO HABITE-SE, SOB AS PENAS DE NÃO OBTÊ-L-O.

COMPROMETEMO-NOS AINDA, TER CUIDADO COM A APROVAÇÃO DO PROJETO E INTRODUÇÃO DAS MODIFICAÇÕES NECESSÁRIAS À SUA APROVAÇÃO, NÃO ME EXIMEM DAS RESPONSABILIDADES ESTABELECIDAS PELAS NORMAS, REGULAMENTOS E LEGISLAÇÃO PERTINENTES ÀS ATIVIDADES PROFISSIONAIS.

CONFORME ART. 1º, §1º, INCISO V E ART. 2º, §2º, LEI 868/95

---

DESEMBARGADOR PRESIDENTE: YEDO SIMÕES DE OLIVEIRA

---

AUTOR DO PROJETO: RICARDO CORREA - CREA 15.826/AM

---

RESPONSÁVEL TÉCNICO: RICARDO CORREA - CREA 15.826/AM

---

**FÓRUM AZARIAS MENESCAL**

---

**COMBATE A INCÊNDIO**

INSTALAÇÃO DE COMBATE A INCÊNDIO

---

ENGENHEIRO: Av. Aulaz Mirim 8812 - Jorge Teixeira, Manaus - AM

---

ASSINADO: DETALHES DAS INSTALAÇÕES

---

ESCALA: 1/50 DATA: 11/05/2024 R.R.T.: INC 03/04

---

DESENHO: 01 LOTE: 00

---

ÁREA CONSTRUTIVA: 100,00 m²

---

REV.	DESCRIÇÃO	DATA	DESENHO	APROVAÇÃO

DIREITOS AUTORAIS RESERVADOS

O original deste documento é eletrônico e foi assinado digitalmente por BOMMELORENBERG WALKERREIREIRA CORREA DA COSTA e RODRIGO PAZ BARROS. Para verificar a autenticidade desta cópia impressa, acesse o site <https://cpa.tjam.jus.br/atencao> e informe o processo T.JAM 2020/009617 e o código 690000088.



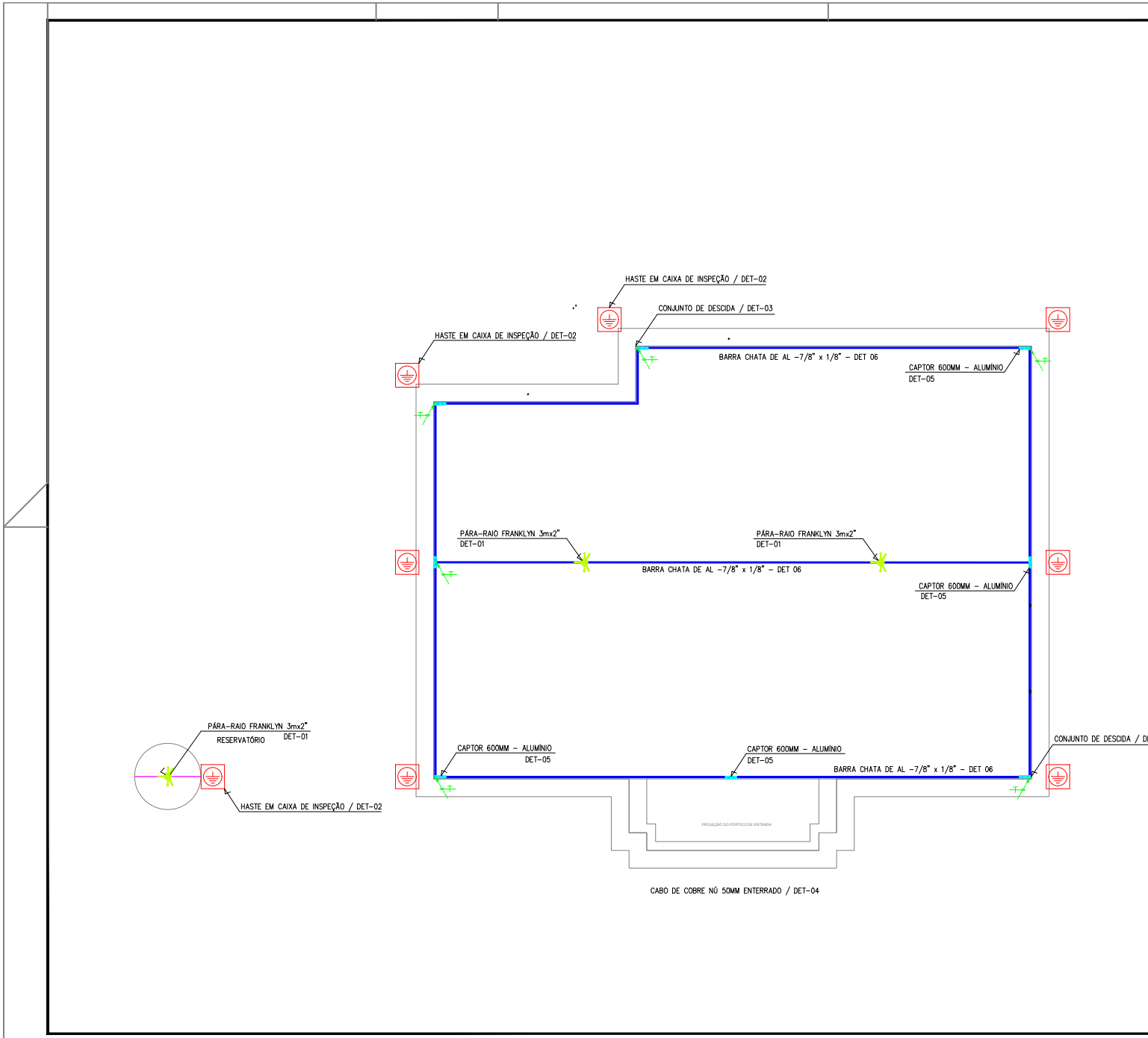

- NOTAS GERAIS
- Sistema de PDA Classe IV;
  - O subistema de captação é composto por uma gaiola de Faraday com quadranes inferiores a 20x20m em barra chata de alumínio de 7/8" x 1/8" (70mm2) apoiadas sobre as telhas de zinco. Todas as verticais da malha de captação são dotadas de terminais afiados do mesmo material em concreto.
  - No subistema de descida é utilizado o ferragem dos próprios pilares com subistema de descida natural distribuídos em média a cada 15 metros. As ligações dos pilares com os sistemas de captação são realizadas por cabo de alumínio de 70mm2 e com o subistema de aterramento com cabo de cobre nú de 50mm2 usando conectores apropriados a fim de evitar os efeitos galvânicos.
  - O subistema de aterramento perfaz um anel fechado ao redor da estrutura com cabos de cobre nu de 50mm2 encordado enterrado minimamente a 300mm de profundidade e distante cerca de 1,0 m das paredes laterais. Em cada ponto de descida optou-se por instalar caixa de inspeção com haste de cobre de aço camada. A interconexão das hastes e malha e pontos de descida são realizados via conexão mecânica.
  - Todos os sistemas metálicos (estrutura metálica, tubulações, malhas de aterramento diversos etc.) são interligados a um barramento de equipotencialização com cabramento apropriado indicado no projeto executivo.
  - Para dar disposição a proteção contra surtos em nível II em função das descargas indiretas (via linha de energia) e diretas (impactos diretos na estrutura) optou-se pela aplicação de Dispositivos de Proteção contra Surtos (DPS) das classes I e II.
  - As medidas de proteção contra descargas atmosféricas e surtos aqui descritos devem ser rigorosamente seguidas a fim de mitigar os efeitos diretos e indiretos causados por descargas atmosféricas. Qualquer alteração ou adaptação precisa ser realizada junto aos projetistas;
  - Cabe também ressaltar que os aspectos de manutenção periódica preconizados em Norma devem ser observados com a finalidade de manter a funcionalidade dos subistemas aqui descritos potencialmente sujeitos a intempéries diversas;
  - Indica-se também que quando da execução do projeto sejam observados as medições adequadas de continuidade dos subistemas com laudo técnico expedido por profissional habilitado;

DECLARAÇÃO DE COMPROMISSO

DECLARAMOS SOB AS PENAS DA LEI ESTAR CUMPRINDO TODOS OS REQUISITOS EXIGIDOS PELA LEGISLAÇÃO URBANÍSTICA DE MANAUS, COMPROMETENDO-SE A COMPROVAR TAL AFIRMAÇÃO QUANDO DA OBTENÇÃO HABITE-SE, SOB AS PENAS DE NÃO OBTÊ-LO.

COMPROMETEMO-NOS A NÃO TER CENSO NA APROVAÇÃO DO PROJETO E INTRODUÇÃO DAS MODIFICAÇÕES NECESSÁRIAS A SUA APROVAÇÃO, NÃO ME EXIME DAS RESPONSABILIDADES ESTABELECIDAS PELAS NORMAS, REGULAMENTOS E LEGISLAÇÃO PERTINENTE ÀS ATIVIDADES PROFISSIONAIS.

CONFORME ART. 1º, §1º, INCISO V E ART. 2º, §2º, LEI 868/95

DESEMBARGADOR PRESIDENTE: YEDO SIMÕES DE OLIVEIRA

AUTOR DO PROJETO: RICARDO CORREA - CREA 15.826/AM

RESPONSÁVEL TÉCNICO: RICARDO CORREA - CREA 15.826/AM

**FÓRUM AZARIAS MENESCAL**

**SPDA**

TIPO: INSTALAÇÃO DE COMBATE A INCÊNDIO

ENDEREÇO: Av. Autaz Mirim 8812 - Jorge Teixeira, Manaus - AM

ASSUNTO: SISTEMA DE PROTEÇÃO A DESCARGAS ATMOSFÉRICAS

ESCALA: 1/500 DATA: 08/02/2020 R.ET: CADENHO

DESENHO: 01 LOTE: 00

ÁREA CONTRIBUÍVEL: 00

PROJETO Nº: 06.19-PL-ARQ-A-001

REV.	DESCRIÇÃO	DATA	DESENHO	APROVAÇÃO
A				

DIREITOS AUTORAIS RESERVADOS

O original deste documento é eletrônico e foi assinado digitalmente por BOMMELORENBERG GOMEL FERREIRA CORREA DA COSTA e RODRIGO PAZ BARROS. Para verificar a autenticidade desta cópia impressa, acesse o site <https://cpa.fjam.jus.br/atencao> e informe o processo T/JAM 2020/009617 e o código 694400878.



**DETALHE 01 - CENTRAL DE ALARME**  
SEM ESCALA

**DETALHE 02 - SIRENE E ACIONADOR MANUAL (BOTEIRA)**  
OBS: AS BOTEIRAS DEVERÃO POSSUIR LEDS DE VIGILÂNCIA NA COR VERDE E QUANDO ACIONADAS NA COR VERMELHA.

**DETALHE 03 - ILLUM. DE EMERG. NOS ESCRITÓRIOS**  
SEM ESCALA

**DETALHE 04 - SINALIZAÇÃO DE SAÍDA**  
SEM ESCALA

**DETALHE 05 - HIDRANTE DE RECALQUE**  
SEM ESCALA

**DETALHE 06 - HIDRANTE DE EMBUTIR - PAREDE - COM TOMADA DO SOLO.**  
SEM ESCALA

**DETALHE 07 - LIGAÇÃO ELÉTRICA**  
SEM ESCALA

**DETALHE 08 - SINALIZAÇÃO DE ORIENTAÇÃO UÍNTERNA.**  
SEM ESCALA

**DETALHE 09 - SINALIZAÇÃO E POSICIONAMENTO DE EXTINTORES EM PAREDE**  
SEM ESCALA

**DETALHE 10 - DETALHE DE EXTINTORES EM PISO.**  
SEM ESCALA

**DETALHE 11 - SINALIZAÇÃO DE PISO PARA EXTINTORES.**  
SEM ESCALA

**DETALHE 12 - SINALIZAÇÃO DE ORIENTAÇÃO E SALVAMENTO.**  
SEM ESCALA

**DETALHE 13 - SINALIZAÇÃO DE EQUIPAMENTOS.**  
SEM ESCALA

**DETALHE 14 - CORRIMÃO**  
SEM ESCALA

**DETALHE 15 - PLACAS DE SINALIZAÇÃO**  
SEM ESCALA

**DECLARAÇÃO DE COMPROMISSO**

DECLARAMOS SOB AS PENAS DA LEI, ESTAR CUMPRINDO TODOS OS REQUISITOS EXIGIDOS PELA LEGISLAÇÃO URBANÍSTICA DE MANAUS, COMPROMETENDO-SE A COMPROVAR TAL AFIRMAÇÃO QUANDO DA ORIENTAÇÃO HABITE-SE, SOB AS PENAS DE NÃO OBTÊ-LO.

COMPROMETAMO-NOS ANDA, TER CUIDADA COM A APROVAÇÃO DO PROJETO E INTRODUÇÃO DAS MODIFICAÇÕES NECESSÁRIAS A SUA APROVAÇÃO, NÃO ME EXIME DAS RESPONSABILIDADES ESTABELECIDAS PELAS NORMAS, REGULAMENTOS E LEGISLAÇÃO PERTINENTE ÀS ATIVIDADES PROFISSIONAIS.

CONFORME ART. 1º, §1º, INCISO V E ART. 2º, §2º, LEI 856/95

DESEMBARGADOR PRESIDENTE: YEDO SIMÕES DE OLIVEIRA

AUTOR DO PROJETO: RICARDO CORREA - CREA 15.828/AM

RESPONSÁVEL TÉCNICO: RICARDO CORREA - CREA 15.828/AM

---

**FÓRUM LÚCIO FONTES**

**COMBATE A INCÊNDIO**

INSTALAÇÃO DE COMBATE A INCÊNDIO

ENDEREÇO: Av. Noel Nutels, s/n - Cidade Nova, Manaus - AM, 69096-000

ASSINADO: **DETALHES DAS INSTALAÇÕES** FOLHA Nº: **INC 03/04**

ESCALA: INDICADA DATA: R.R.T.: CANTARITO

DESENHO: 01 LOTE: 00

ÁREA CONSTRUIDA: 00

REV	DESCRIÇÃO	DATA	DESENHO	APROVAÇÃO

DIREITOS AUTORAIS RESERVADOS

O original deste documento é eletrônico e foi assinado digitalmente por BOMMECORNERIBRID@WALLPAPERREIDIA.CORREA DA COSTA e RODRIGO PAZ BARROS. Para verificar a autenticidade desta cópia impressa, acesse o site https://cpa.tjam.jus.br/atendimento e informe o processo T.JAM 2020/009617 e o código @WALLPAPERREIDIA













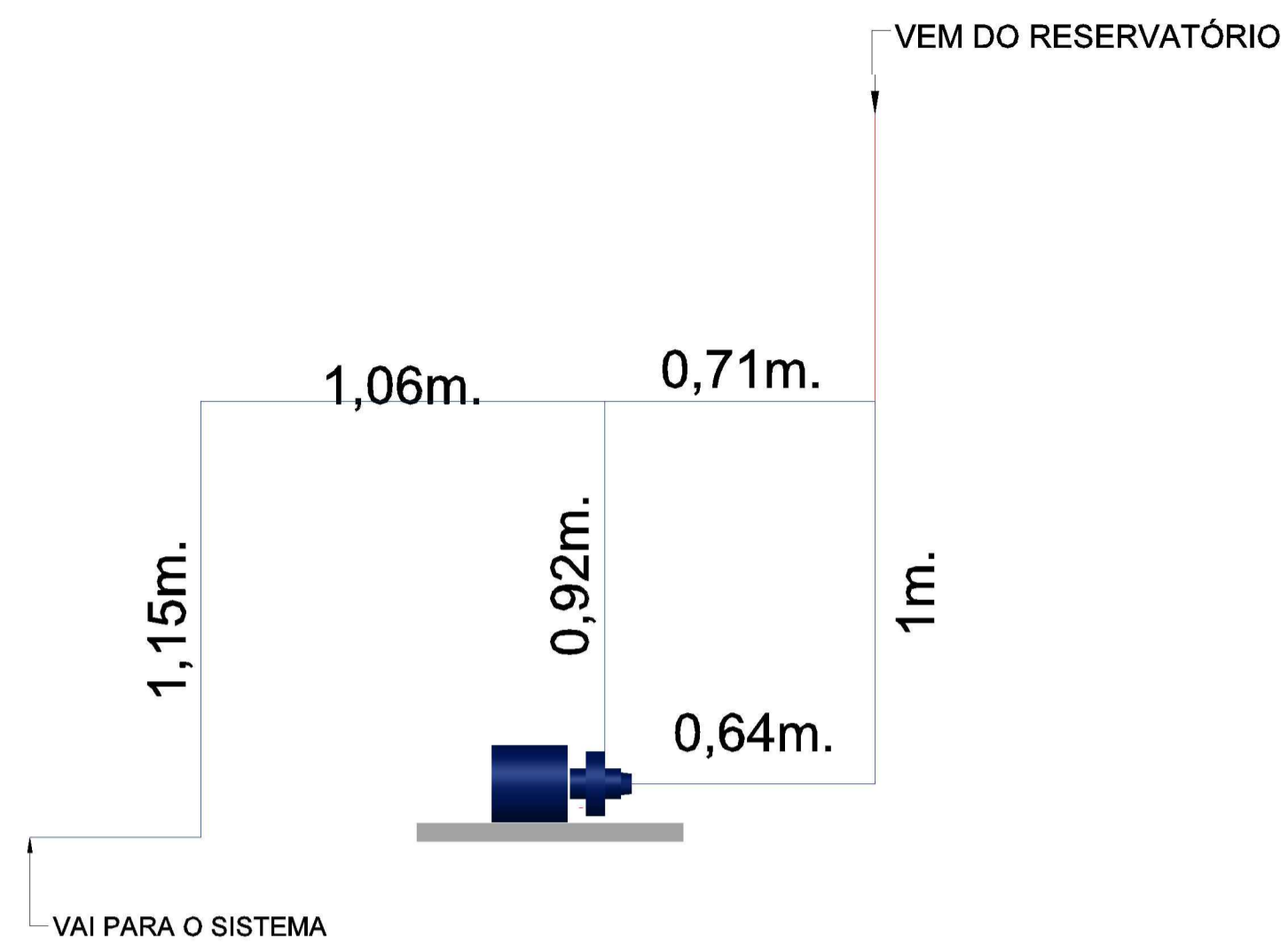

DETALHE - BOMBA DE INCÊNDIO

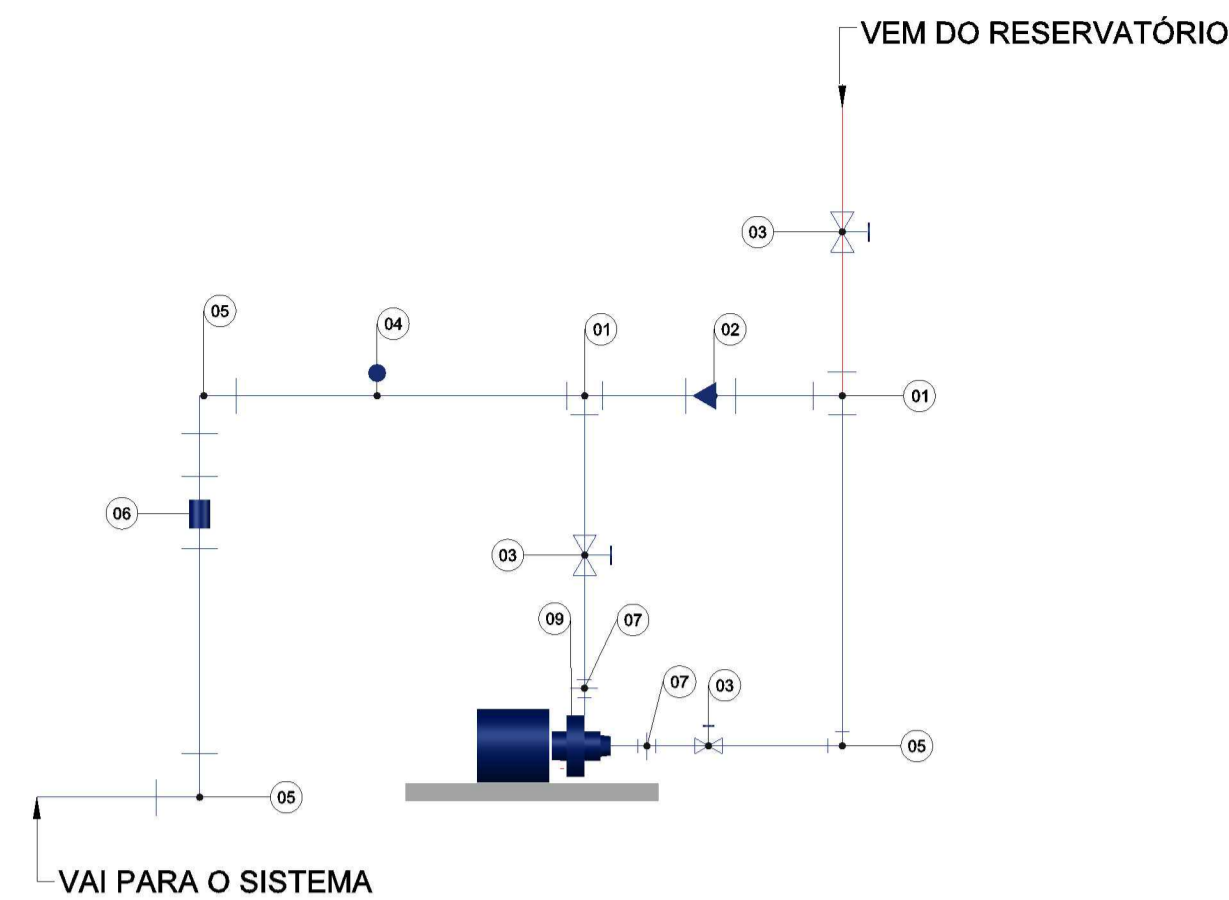

DETALHE - COMPONENTES

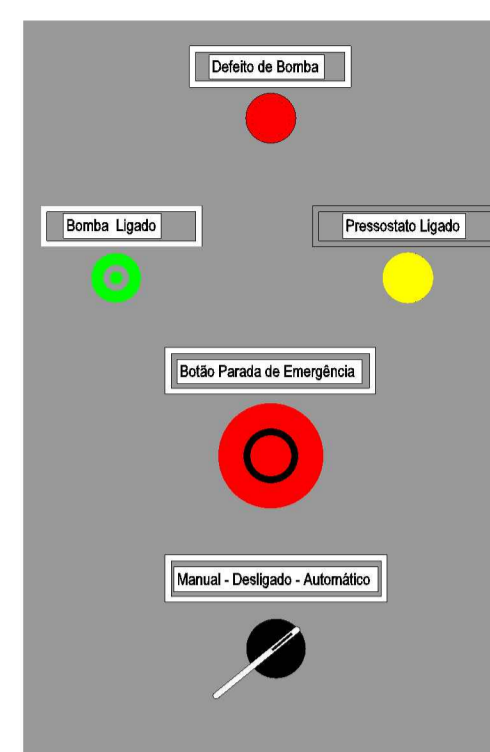

DETALHE - CORTES FRONTAL DE QUADRO DE BOMBA DE INCÊNDIO - VISTA FRONTAL

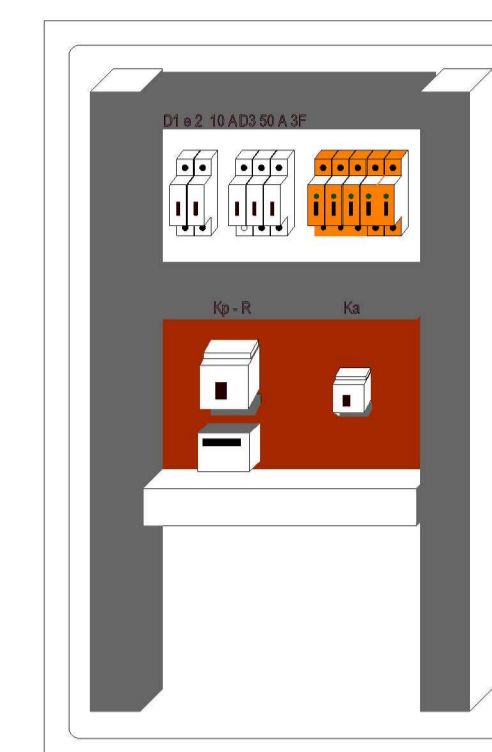

DETALHE - CORTES FRONTAL DE QUADRO DE BOMBA DE INCÊNDIO - VISTA INTERNA GERAL

QUADRO DE CONTROLE DE BOMBA

LEGENDA		
COR	LINHA	DESCRIÇÃO
AZUL	— + — + — + —	TUBULAÇÃO DE FERRO GAL. Ø2 1/2" - NOVA
VERMELHO	— + — + — + —	TUBULAÇÃO DE FERRO GAL. Ø2 1/2" - EXISTENTE

TABELA DE CONEXÕES NOVAS		
POSIÇÃO	DESCRIÇÃO	QUANTIDADE
01	TÊ FERRO GALVANIZADO - 2 1/2"	04
02	VALVULA DE RETENÇÃO - 2 1/2"	01
03	VALVULA DE GAVETA - 2 1/2"	03
04	MANOMETRO DE PRESSÃO	01
05	CURVA 90° - 2 1/2"	05
06	VALVULA DE FLUXO	01
07	UNIÃO - 2 1/2"	02
08	BOMBA PRINCIPAL DE INCÊNDIO - 12CV	01
-	QUADRO DE CONTROLE DA BOMBA	01

TABELA DE TUBULAÇÕES NOVAS		
POSIÇÃO	DESCRIÇÃO	QUANTIDADE
-	TUBULAÇÃO DE FERRO GAL. Ø 2 1/2" (PINTADA) +10%	33,00 M

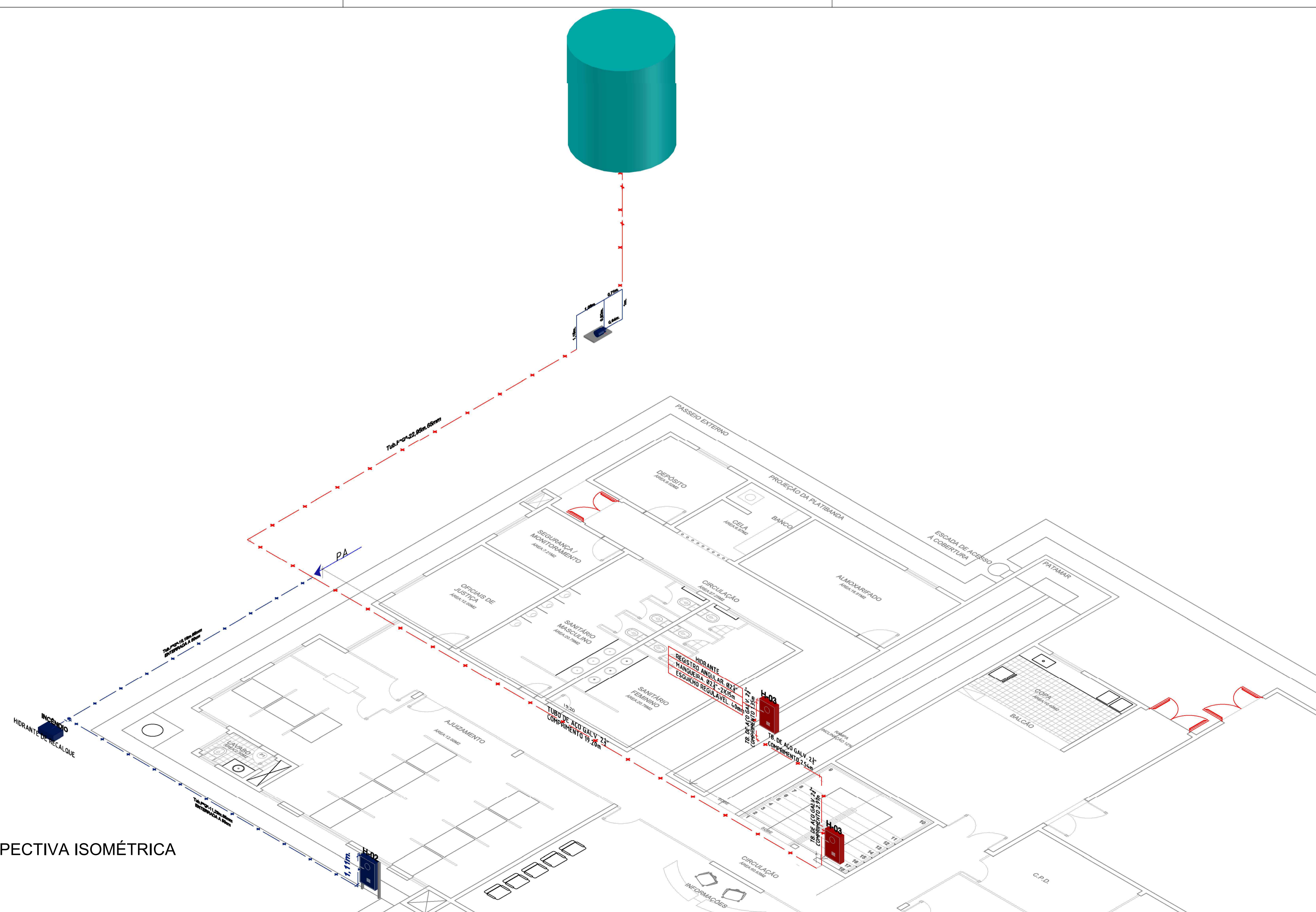

PERSPECTIVA ISOMÉTRICA S/E

DECLARAÇÃO DE COMPROMISSO

DECLARAMOS SOB AS PENAS DA LEI, ESTAR CUMPRINDO TODOS OS REQUISITOS EXIGIDOS PELA LEGISLAÇÃO URBANÍSTICA DE MANAUS, COMPROMETENDO-SE A COMPROVAR TAL AFIRMAÇÃO QUANDO DA OBTENÇÃO DO HABITE-SE, SOB AS PENAS DE NÃO OBTÊ-LO. COMPROMETO-ME AINDA, TER CIÊNCIA QUÀ A APROVAÇÃO DO PROJETO E INTRODUÇÃO DAS MODIFICAÇÕES NECESSÁRIAS A SUA APROVAÇÃO, NÃO ME EXIME DAS RESPONSABILIDADES ESTABELECIDAS PELAS NORMAS, REGULAMENTOS E LEGISLAÇÃO PERTINENTE ÀS ATIVIDADES PROFISSIONAIS.

CONFORME ART. 1º, §1º, INCISO V E ART. 2º, §2º, LEI 858/05



DESEMBARGADOR PRESIDENTE: YEDO SIMÕES DE OLIVEIRA

AUTOR DO PROJETO: RICARDO CORREA - CREA 15.826/AM

RESPONSÁVEL TÉCNICO: RICARDO CORREA - CREA 15.826/AM

PROPRIETÁRIO:  
**TRIBUNAL DE JUSTIÇA**

NATUREZA:  
**FÓRUM DES. AZARIAS M. VASCONCELOS**

OBRA:  
INSTALAÇÃO DE COMBATE A INCÊNDIO

ENDEREÇO:  
Av. Noel Nutels, S/N - Cidade Nova, Manaus - AM, 69096-000

ASSUNTO:  
ADEQUAÇÃO DE SISTEMA DE HIDRANTE

ESCALA: INDICADA DATA: R.R.T.:  
DESENHO: 01 LOTE: 00  
ÁREA CONSTRUIDA: 1623,25m² REVISÃO: 00

FOLHA N°  
**INC- 04/04**

CADASTRO  
10.19-PL-INC-A-001

REV	DESCRIÇÃO	DATA	DESENHO	APROVAÇÃO

DIREITOS AUTORAIS RESERVADOS

O original deste documento é eletrônico e foi assinado digitalmente por ROMMEL FERREIRA CORREA DA COSTA e RODRIGO PAZ BARROS. Para verificar a autenticidade desta cópia impressa, acesse o site https://cpa.liga.jus.br/autenticacao e informe o processo TJAM 2020/009617 e o código BFMULMB88.



Anotação de Responsabilidade Técnica - ART  
Lei nº 6.496, de 7 de dezembro de 1977

**CREA-AM**

**ART OBRA OU SERVIÇO**  
**Nº AM20200217327**

**Conselho Regional de Engenharia e Agronomia do Amazonas**

INICIAL

**1. Responsável Técnico**

**RICARDO CORREA DA COSTA**

Título profissional: **ENGENHEIRO ELETRICISTA, ENGENHEIRO CIVIL, ENGENHEIRO DE SEGURANÇA DO TRABALHO**

RNP: **0408401753**

Registro: **15826/2010 AM**

**2. Dados do Contrato**

Contratante: **FUNJEAM- FUNDO DE MODERNIZAÇÃO E REAPARELHAMENTO DO PODER JUDICIÁRIO ESTADUAL**

CPF/CNPJ: **04.301.769/0001-09**

**AVENIDA ANDRÉ ARAÚJO**

Nº: **s/n**

Complemento: **Edifício Arnaldo Péres**

Bairro: **ALEIXO**

Cidade: **MANAUS**

UF: **AM**

CEP: **69060000**

Contrato: **2020\_9617**

Celebrado em: **20/07/2020**

Valor: **R\$ 1.000,00**

Tipo de contratante: **Pessoa Jurídica de Direito Privado**

Ação Institucional: **Outros**

**3. Dados da Obra/Serviço**

**AVENIDA ANDRÉ ARAÚJO**

Nº: **s/n**

Complemento: **Edifício Arnaldo Péres**

Bairro: **ALEIXO**

Cidade: **MANAUS**

UF: **AM**

CEP: **69060000**

Data de Início: **20/07/2020**

Previsão de término: **30/12/2020**

Coordenadas Geográficas: **0, 0**

Finalidade: **Serviço Público**

Código: **Não Especificado**

Proprietário: **FUNJEAM- FUNDO DE MODERNIZAÇÃO E REAPARELHAMENTO DO PODER JUDICIÁRIO ESTADUAL**

CPF/CNPJ: **04.301.769/0001-09**

**4. Atividade Técnica**

1 - DIRETA

Quantidade

Unidade

29 - PROJETO E ORÇAMENTO > OBRAS E SERVIÇOS - CONSTRUÇÃO CIVIL > EDIFICAÇÕES > #1010 - SISTEMA DE PREVENÇÃO E COMBATE A INCÊNDIO

30.000,00

m²

Após a conclusão das atividades técnicas o profissional deverá proceder a baixa desta ART

**5. Observações**

Serviços Comuns de Engenharia Relacionados a Execução das Adequações Cíveis dos Projetos de Proteção e Combate a Incêndio dos Fóruns Desembargador Azarias Menescal de Vasconcelo, Desembargador Lúcio Fonte de Rezende, Centro Administrativo Desembargador José de Jesus Ferreira Lopes e Edifício Garagem do Fórum Cível Desa. Euza Maria Naice de Vasconcelos

**6. Declarações**

- Declaro que estou cumprindo as regras de acessibilidade previstas nas normas técnicas da ABNT, na legislação específica e no decreto n. 5296/2004.

- Cláusula Compromissória: Qualquer conflito ou litígio originado do presente contrato, bem como sua interpretação ou execução, será resolvido por arbitragem, de acordo com a Lei no. 9.307, de 23 de setembro de 1996, por meio do Centro de Mediação e Arbitragem - CMA vinculado ao Crea-AM, nos termos do respectivo regulamento de arbitragem que, expressamente, as partes declaram concordar.

**7. Entidade de Classe**

A.B.E.E.-AM - ASSOCIAÇÃO BRASILEIRA DE ENGENHEIROS ELETRICISTAS

**8. Assinaturas**

Declaro serem verdadeiras as informações acima

Manaus, 20 de Julho de 2020

Local

data

RICARDO CORREA DA COSTA - CPF: 591.197.052-04

FUNJEAM- FUNDO DE MODERNIZAÇÃO E REAPARELHAMENTO DO PODER JUDICIÁRIO ESTADUAL - CNPJ: 04.301.769/0001-09

**9. Informações**

\* A ART é válida somente quando quitada, mediante apresentação do comprovante do pagamento ou conferência no site do Crea.

O profissional declara serem verdadeiras as informações aqui prestadas, sobre as quais assume todas as responsabilidades, sob pena de incorrer nas sanções previstas no art. 299 do Código Penal Brasileiro e no art. 10º do Código de Ética Profissional instituído pela Resolução 1002/02 das Condutas Vedadas.

**10. Valor**

Valor da ART: **R\$ 88,78**

Registrada em: **20/07/2020**

Valor pago: **R\$ 88,78**

Nosso Número: **8303682405**



**PODER JUDICIÁRIO**  
**TRIBUNAL DE JUSTIÇA DO ESTADO DO AMAZONAS**  
**SECRETARIA GERAL DE ADMINISTRAÇÃO**  
**DIVISÃO DE CONTRATOS E CONVÊNIOS**

**CONTRATO ADMINISTRATIVO Nº \_\_\_/20\_\_-FUNJEAM**

**CONTRATO ADMINISTRATIVO Nº \_\_\_/20\_\_-FUNJEAM**, que entre si celebram o **TRIBUNAL DE JUSTIÇA DO ESTADO DO AMAZONAS**, por intermédio do **FUNDO DE MODERNIZAÇÃO E REAPARELHAMENTO DO PODER JUDICIÁRIO ESTADUAL - FUNJEAM**, e a empresa \_\_\_\_\_, na forma abaixo.

O **TRIBUNAL DE JUSTIÇA DO ESTADO DO AMAZONAS**, por intermédio do **FUNDO DE MODERNIZAÇÃO E REAPARELHAMENTO DO PODER JUDICIÁRIO ESTADUAL - FUNJEAM**, sediado na Cidade de Manaus, Estado do Amazonas, à Avenida André Araújo, s/nº, Aleixo, inscrito no CNPJ/MF sob nº 04.301.769/0001-09, neste ato representado por seu Presidente, Desembargador **DOMINGOS JORGE CHALUB PEREIRA**, brasileiro, casado, Magistrado, residente e domiciliado na Cidade de Manaus, Estado do Amazonas, portador da Carteira de Magistrado nº 358-TJ/AM e inscrito no CPF/MF sob nº 069.981.942-34, neste instrumento simplesmente denominado **CONTRATANTE**, e do outro lado, a empresa \_\_\_\_\_, pessoa jurídica de direito privado, com seus atos constitutivos devidamente registrados na Junta Comercial do Estado \_\_\_\_\_, em \_\_\_/\_\_\_/\_\_\_, sob o nº \_\_\_\_\_, inscrita no CNPJ/MF sob nº \_\_\_\_\_, estabelecida na Cidade de \_\_\_\_\_, Estado \_\_\_\_\_, à \_\_\_\_\_, neste ato representada pelo(a) Sr(a). \_\_\_\_\_, brasileiro(a), estado civil, profissão, residente e domiciliado(a) na Cidade de \_\_\_\_\_, Estado do \_\_\_\_\_, portador da Carteira de Identidade nº \_\_\_\_\_ SSP/\_\_\_ e inscrito no CPF/MF sob nº \_\_\_\_\_, daqui por diante simplesmente denominada **CONTRATADA**, em consequência da licitação na modalidade \_\_\_\_\_, sob o nº \_\_\_/20\_\_-CPL/TJAM, cuja homologação foi publicada no Diário da Justiça Eletrônico, Ano \_\_\_\_\_, Edição nº \_\_\_\_\_, Caderno Administrativo, em \_\_\_/\_\_\_/\_\_\_, à pág. \_\_\_\_\_, tendo em vista o que consta do Processo Administrativo Digital nº \_\_\_\_\_-TJ, doravante referido apenas por **PROCESSO**, e o despacho autorizador exarado pelo Excelentíssimo Senhor Desembargador Presidente do TJAM no mencionado **PROCESSO**, bem como a proposta da **CONTRATADA**, independentemente de sua transcrição, a fazer parte integrante e complementar deste instrumento, sujeitando-se o **CONTRATANTE** e a **CONTRATADA**, na presença das testemunhas adiante nominadas, é celebrado o presente **CONTRATO ADMINISTRATIVO Nº \_\_\_/20\_\_-FUNJEAM**, que se regerá pelas normas instituídas pelas Leis ns. 10.520/02 e 8.666/93 e suas alterações, e pelas cláusulas e condições seguintes:

Contrato Administrativo nº \_\_\_/20\_\_-FUNJEAM

O original deste documento é eletrônico e foi assinado digitalmente por DOMINGOS JORGE CHALUB PEREIRA. Para verificar a autenticidade desta cópia impressa, acesse o site https://cpa.tjam.jus.br/atendimento e informe o processo T/JAM 2020/009617 e o código 6981816R6.



**PODER JUDICIÁRIO**  
**TRIBUNAL DE JUSTIÇA DO ESTADO DO AMAZONAS**  
**SECRETARIA GERAL DE ADMINISTRAÇÃO**  
**DIVISÃO DE CONTRATOS E CONVÊNIOS**

**CLÁUSULA PRIMEIRA – DO OBJETO CONTRATUAL**

1.1. Constitui objeto do presente instrumento a prestação de **serviços de engenharia para execução de adequações civis dos sistemas de proteção e combate a incêndio** nas dependências das unidades do **CONTRATANTE** discriminadas no quadro 01 abaixo, devendo obedecer fiel e integralmente:

- a) A todas as exigências, normas, itens, subitens, elementos e especificações constantes do Termo de Referência e seus anexos;
- b) Aos projetos, plantas, desenhos, especificações técnicas, memorial descritivo, planilha de custos, cronogramas, detalhes e instruções aprovados pelo **CONTRATANTE**;
- c) Às normas para execução dos serviços, inclusive de segurança e de prevenção de acidentes.

1.1.2. Os documentos acima mencionados, aceitos e rubricados pela **CONTRATADA**, passam, juntamente com sua proposta comercial, a integrar o presente Contrato.

1.1.3. Estão inclusos no objeto desta contratação todo o aparato necessário à execução do objeto contratual, como o fornecimento de materiais, mão de obra, acessórios e insumos inerentes à sua execução, observando-se tipo, especificações, quantidades e condições descritas no Termo de Referência.

**Quadro 01**

Unidades	Endereço
Fórum Des. Azarias Menescal de Vasconcelos	Av. Autaz Mirim, nº 8.812, Jorge Teixeira, Manaus/AM
Fórum Des. Lúcio Fontes de Rezende	Av. Noel Nutels, s/nº, Cidade Nova, Manaus/AM
Centro Administrativo Des. José de Jesus Ferreira Lopes	Av. André Araújo, s/nº, Aleixo, Manaus/AM
Edifício Garagem do Fórum Cível Desa. Euza Maria Naice de Vasconcelos	Rua Valério Botelho de Andrade, s/nº, São Francisco, Manaus/AM

**CLÁUSULA SEGUNDA – DA FUNDAMENTAÇÃO LEGAL**

2.1. O presente Contrato decorreu da licitação na modalidade \_\_\_\_\_, sob nº \_\_\_\_/20\_\_-CPL/TJAM, cuja homologação foi publicada no Diário da Justiça Eletrônico, Ano \_\_, Edição nº \_\_\_\_, Caderno Administrativo, em \_\_/\_\_/20\_\_, à pág. \_\_, tendo amparo legal,

Contrato Administrativo nº \_\_\_\_/20\_\_-FUNJEAM



**PODER JUDICIÁRIO**  
**TRIBUNAL DE JUSTIÇA DO ESTADO DO AMAZONAS**  
**SECRETARIA GERAL DE ADMINISTRAÇÃO**  
**DIVISÃO DE CONTRATOS E CONVÊNIOS**

integralmente, na Lei n.º 10.520, de 17/07/2002 e suas alterações, e subsidiariamente, nas normas da Lei n.º 8.666, de 21/06/1993 e suas alterações.

**CLÁUSULA TERCEIRA – DA LEGISLAÇÃO APLICÁVEL**

**3.1.** O presente Contrato rege-se por toda a legislação aplicável à espécie e ainda pelas disposições que a complementarem, alterarem ou regulamentarem, cujas normas, desde já, entendem-se como integrantes do presente Termo, especialmente às normas constantes da Lei n.º 8.666/93 e demais normas legais pertinentes.

**3.2.** A **CONTRATADA** declara conhecer todas essas normas e concorda em se sujeitar às estipulações, sistemas de penalidades e demais regras delas constantes, mesmo que não expressamente transcritas no presente instrumento.

**CLÁUSULA QUARTA – DA VINCULAÇÃO**

**4.1.** Este Contrato vincula-se ao Edital de Licitação nº 0\_\_/20\_\_-CPL/TJAM e seus Anexos, ao Termo de Referência e seus anexos, à proposta da **CONTRATADA**, à Nota de Empenho e demais documentos que compõem o processo mencionado no preâmbulo que, independentemente de transcrição, fazem parte integrante e complementar deste instrumento.

**CLÁUSULA QUINTA – DO REGIME DE EXECUÇÃO**

**5.1.** Os serviços serão prestados sob a forma de **execução indireta mediante empreitada por preço global**, em conformidade com o disposto na Lei nº 8.666/93.

**CLÁUSULA SEXTA – DO LOCAL E HORÁRIO DA PRESTAÇÃO DOS SERVIÇOS**

**6.1.** Os serviços objeto deste contrato serão executados nas unidades judiciárias do **CONTRATANTE** discriminadas no **Quadro 01** da Cláusula Primeira, em dias úteis, de segunda a sexta-feira, no horário de 8h às 17h, sempre utilizando profissionais com os conhecimentos necessários sobre as instalações, podendo ser extensíveis caso haja necessidade de conclusão de algum serviço, mediante anuência das partes e sem ônus para o **CONTRATANTE**, em conformidade com o disposto nas cláusulas avençadas neste instrumento, na legislação aplicável à espécie, em especial a Lei n.º 8.666/93 e suas alterações, a Resolução n.º 114 do CNJ, e nas Normas de Segurança e Medicina do Trabalho.

**6.2.** Não sendo possível a realização no horário e dias indicados no item anterior, os serviços deverão ser programados para outro dia, inclusive nos finais de semana e feriados, mediante prévia anuência da fiscalização e sem ônus adicional para o **CONTRATANTE**.

**6.3.** Havendo necessidade da realização de serviços em dias e horários não especificados nesta cláusula, a **CONTRATADA** deverá requerer previamente à Fiscalização, para que seja

Contrato Administrativo nº \_\_/20\_\_-FUNJEAM



**PODER JUDICIÁRIO**  
**TRIBUNAL DE JUSTIÇA DO ESTADO DO AMAZONAS**  
**SECRETARIA GERAL DE ADMINISTRAÇÃO**  
**DIVISÃO DE CONTRATOS E CONVÊNIOS**

---

providenciada a devida autorização de acesso dos funcionários às dependências do **CONTRATANTE**.

### **CLÁUSULA SÉTIMA – DA EXECUÇÃO DOS SERVIÇOS**

---

**7.1.** As exigências, normas, itens, subitens, elementos, requisitos, especificações, projetos, perfis, desenhos, cronogramas, unidades, quantidades, detalhes, instruções e critérios técnicos inerentes aos serviços, materiais e equipamentos a serem empregados na execução do objeto da presente contratação são os descritos no Termo de Referência e seus anexos, os quais são parte integrante deste instrumento, naquilo que com este não o contrarie.

**7.2.** A execução dos serviços objeto do presente instrumento deverá obedecer aos critérios técnicos definidos nos cronogramas de execução, a partir do recebimento da ordem de serviço, observando o disposto no Termo de Referência, parte integrante e complementar deste instrumento.

### **CLÁUSULA OITAVA – DOS PRAZOS**

---

**8.1.** O **prazo de vigência** deste Contrato será de **04 (quatro) meses, contados da data de sua assinatura**, estando nele incluso os prazos de Ordem de Serviço e recebimento provisório e definitivo, podendo ser prorrogado na forma do art. 57 da Lei nº 8.666/93.

**8.1.1.** É vedada a manutenção, aditamento ou prorrogação de contrato de prestação de serviços com empresa que venha a contratar empregados que sejam cônjuges, companheiros ou parentes em linha reta, colateral ou por afinidade, até o terceiro grau, inclusive, de ocupantes de cargos de direção e de assessoramento, de membros ou juizes vinculados ao **CONTRATANTE**, nos termos do art. 3.º da Resolução CNJ n.º 07/2005.

**8.2.** O **prazo de execução** será de **60 (sessenta) dias corridos**, contados a partir da expedição da Ordem de Serviço pela Divisão de Engenharia do **CONTRATANTE**, podendo ser prorrogado na forma do art. 57 da Lei nº 8.666/93, observados os requisitos estabelecidos no § 1.º do mesmo artigo e diploma legal.

**8.3.** O **prazo de garantia dos serviços contemplará o período de 01 (um) ano**, contados da data de emissão do Termo de Recebimento Definitivo.

**8.3.1.** Durante o transcurso dos prazos de observação e de garantia, a **CONTRATADA** deverá, nos termos do artigo 69 da Lei n.º 8.666/93, independentemente de outras obrigações previstas neste contrato, na legislação civil e, em especial no Código de Defesa do Consumidor, reparar, corrigir, remover, reconstruir ou substituir, às suas expensas, no total ou em parte, o



**PODER JUDICIÁRIO**  
**TRIBUNAL DE JUSTIÇA DO ESTADO DO AMAZONAS**  
**SECRETARIA GERAL DE ADMINISTRAÇÃO**  
**DIVISÃO DE CONTRATOS E CONVÊNIOS**

objeto do contrato no qual se verificarem vícios, defeitos ou incorreções resultantes da execução ou de materiais empregados.

**CLÁUSULA NONA– DAS OBRIGAÇÕES DO CONTRATANTE**

**9.1. Compete ao CONTRATANTE:**

- a) Proporcionar todas as facilidades para que a **CONTRATADA** possa desempenhar seus serviços dentro do estabelecido neste ajuste, bem como no Termo de Referência;
- b) Oferecer instalações seguras, assim como o seu acesso, para as atividades dos funcionários da **CONTRATADA**, objetivando manter a integridade física dos mesmos;
- c) Assegurar o livre acesso dos empregados da **CONTRATADA**, quando devidamente uniformizados e identificados, aos locais de prestação dos serviços;
- d) Prestar à **CONTRATADA** as informações e esclarecimentos que esta vier a solicitar para o desenvolvimento dos trabalhos;
- e) Solicitar a qualquer tempo durante a vigência do contrato, relatórios técnicos, caso entenda sua necessidade;
- f) Analisar e criticar os relatórios preenchidos pelos técnicos da **CONTRATADA**, promovendo as ações corretivas que se fizerem necessárias;
- g) Efetuar os pagamentos das faturas emitidas pela **CONTRATADA**, se os materiais e/ou serviços forem entregues e executados em conformidade com as especificações e o Termo de Referência ou Projeto Básico, conforme o caso;
- h) Exigir o afastamento e/ou substituição imediata de empregado que não mereça confiança no trato com os serviços prestados, que adote posturas inadequadas ou incompatíveis com o exercício das atribuições que lhe foram designadas;
- i) Impedir que terceiros, que não seja a empresa **CONTRATADA**, efetuem os serviços, ressalvadas as situações autorizadas neste instrumento ou pela Fiscalização;
- j) Acompanhar e fiscalizar, através da Divisão de Engenharia do **CONTRATANTE**, a execução dos serviços sob os aspectos quantitativo e qualitativo, com poderes para:
  - j.1) Suspender a execução dos serviços, total ou parcialmente, a qualquer tempo, sempre que julgar necessário, objetivando garantir a qualidade desejada;
  - j.2) Recusar qualquer serviço cuja qualidade não se revista do padrão desejado, bem como qualquer máquina, ferramenta ou equipamento que não atendam satisfatoriamente aos fins a que se destinam, os quais deverão ser substituídos por outros conforme exigido pelo **CONTRATANTE**;
  - j.3) Dispor de livre acesso e autoridade para definir toda e qualquer ação de orientação,

Contrato Administrativo nº \_\_\_\_/20\_\_-FUNJEAM



**PODER JUDICIÁRIO**  
**TRIBUNAL DE JUSTIÇA DO ESTADO DO AMAZONAS**  
**SECRETARIA GERAL DE ADMINISTRAÇÃO**  
**DIVISÃO DE CONTRATOS E CONVÊNIOS**

gerenciamento, controle e acompanhamento da execução do contrato, fixando normas nos casos não especificados e determinando as providências cabíveis.

- k) Rejeitar, no todo ou em parte, os serviços executados em desacordo com as obrigações assumidas pela empresa **CONTRATADA**, exigindo sua correção sem ônus ao **CONTRATANTE**, no prazo máximo de 24 (vinte e quatro) horas, sob pena de suspensão do contrato, ressalvados os casos fortuitos ou de força maior, devidamente justificados e aceitos pelo **CONTRATANTE**;
- l) Exigir durante a vigência do contrato a comprovação de manutenção de todas as condições de habilitação e qualificação exigidas na contratação;
- m) Designar servidor para acompanhar e fiscalizar a execução deste Contrato, o qual deverá registrar em livro próprio as ocorrências e eventuais deficiências relacionadas com a execução, sob os aspectos quantitativo e qualitativo, bem como comunicar as ocorrências de quaisquer fatos que exijam medidas corretivas por parte da **CONTRATADA**, prestando os esclarecimentos necessários e determinando prazo para a correção das falhas.

**CLÁUSULA DÉCIMA – DAS OBRIGAÇÕES DA CONTRATADA**

**10.1.** Além de fornecer a mão-de-obra, os materiais, os equipamentos, os utensílios e os insumos necessários à perfeita execução dos serviços, caberá, ainda, a **CONTRATADA**:

- a) Responsabilizar-se **integralmente** pela execução dos serviços contratados, de acordo com os padrões exigidos pelo **CONTRATANTE**, nos termos da legislação vigente;
- b) Entregar o objeto do contrato conforme especificado e dentro do prazo de entrega estipulado neste instrumento e no Termo de Referência;
- c) **Selecionar, contratar, remunerar, treinar e preparar rigorosamente** a mão-de-obra necessária à prestação dos serviços objeto deste ajuste, ficando sob sua responsabilidade o gerenciamento técnico e administrativo desses recursos humanos;
- d) Utilizar sempre pessoal técnico qualificado e especializado, com comprovada competência e de bom comportamento, podendo ser exigida sua substituição pela Fiscalização, caso esta julgue impróprio o comportamento ou a capacidade para o desenvolvimento dos serviços contratados;
- e) Abster-se de contratar empregados que sejam cônjuges, companheiros ou parentes em linha reta, colateral ou por afinidade, até o terceiro grau, inclusive, de ocupantes de cargos de direção e de assessoramento, de membros ou juízes vinculados ao **CONTRATANTE**, durante a vigência do contrato, nos termos do art. 3.º da Resolução CNJ n.º 7/2005;



**PODER JUDICIÁRIO**  
**TRIBUNAL DE JUSTIÇA DO ESTADO DO AMAZONAS**  
**SECRETARIA GERAL DE ADMINISTRAÇÃO**  
**DIVISÃO DE CONTRATOS E CONVÊNIOS**

- f) Fornecer previamente a equipe de fiscalização do **CONTRATANTE** a relação nominal de todo o pessoal envolvido diretamente na execução dos serviços contratados, para fins de registro e autorização de acesso;
- g) Manter seu pessoal devidamente **uniformizado**, portando **crachás de identificação** e provido de **Equipamentos de Proteção Individual - EPI's**, quando necessário;
- h) Arcar com todos os encargos sociais, trabalhistas, previdenciários, fiscais e comerciais, resultantes da execução do contrato, conforme exigência legal;
- i) Absorver, na execução do contrato, egressos do sistema carcerário e cumpridores de medidas e penas alternativas em percentual não inferior a 3% (três por cento), nos termos da Lei Estadual n.º 3.988, de 15 de janeiro de 2014;
- j) Fornecer previamente à equipe de Fiscalização do **CONTRATANTE** a relação nominal de todo o pessoal envolvido diretamente na execução dos serviços contratados, para fins de registro e autorização de acesso;
- k) Responsabilizar-se, integral e exclusivamente, pelas obrigações com mão de obra, materiais, transporte, refeições, uniformes, ferramentas, equipamentos, encargos sociais, trabalhistas, previdenciários, fiscais, cíveis e criminais, resultantes da execução do Contrato, inclusive no tocante aos seus empregados, dirigentes e prepostos, bem como por todas as despesas decorrentes da execução de eventuais trabalhos em horários extraordinários (diurno e noturno), inclusive iluminação, despesas com instalações e equipamentos necessários aos serviços, e, em suma, todos os gastos e encargos com material e mão-de-obra necessários à completa realização da obra e/ou serviços e sua entrega perfeitamente concluída;
- l) Submeter seus empregados às normas disciplinares do **CONTRATANTE**, porém sem qualquer vínculo empregatício, cabendo à **CONTRATADA** todos os encargos e obrigações já mencionados;
- m) Responder por quaisquer acidentes que possam ser vítimas seus empregados, quando em serviço nas dependências dos prédios do **CONTRATANTE**;
- n) Manter durante a execução do Contrato as condições de habilitação e de qualificação que ensejaram sua contratação;
- o) Apresentar, em observância às disposições do inciso XIII, do art. 55, da Lei Federal nº 8.666/93, as **informações e/ou os documentos listados abaixo**::
- o.1) Nota Fiscal/Fatura;**
- o.2) Comprovação da regularidade fiscal da CONTRATADA para com a Fazenda Federal, Estadual e Municipal;**
- o.3) Comprovação da regularidade fiscal da CONTRATADA relativa à Seguridade**

Contrato Administrativo nº \_\_\_\_/20\_\_-FUNJEAM



**PODER JUDICIÁRIO**  
**TRIBUNAL DE JUSTIÇA DO ESTADO DO AMAZONAS**  
**SECRETARIA GERAL DE ADMINISTRAÇÃO**  
**DIVISÃO DE CONTRATOS E CONVÊNIOS**

**Social** e ao **Fundo de Garantia por Tempo de Serviço (FGTS)**, demonstrando situação regular no cumprimento dos encargos sociais instituídos por lei;

- o.4)** Comprovação de **inexistência de débitos inadimplidos perante a Justiça do Trabalho**, mediante a apresentação de **Certidão Negativa de Débitos Trabalhistas (CNDT)**, nos termos do art. 29, inciso V, da Lei nº 8.666/93, com nova redação dada pela Lei nº 12.440/2011.
- p)** Obter todas as licenças, alvarás, autorizações e franquias junto às Prefeituras locais, concessionárias de serviços públicos ou com qualquer outro órgão que a legislação oficial exigir, pagando os custos, taxas e emolumentos prescritos;
- q)** Não causar transtornos ao fornecimento de água, energia elétrica, telefone, lógica, sistema de captação de esgoto e águas pluviais do **CONTRATANTE** e de sua vizinhança;
- r)** Fornecer e colocar no local dos serviços, placas de divulgação e identificação da mesma quando necessários, em conformidade com os Órgãos normativos, as quais serão confeccionadas de acordo com o padrão fornecido pelo **CONTRATANTE**;
- s)** Manter no local dos serviços um “Diário de Serviços” no qual serão feitas anotações em duas vias, referentes ao andamento dos serviços, qualidade dos materiais, mão de obra, bem como reclamações, advertências e, principalmente, problemas de ordem técnica que requeiram solução por uma das partes. Este Diário, deverá ser devidamente rubricado pela Fiscalização e pela **CONTRATADA**, devendo uma via ser entregue ao **CONTRATANTE** após a conclusão dos serviços;
- t)** Planejar os serviços de forma a não interferir no andamento normal das atividades desenvolvidas e em seu entorno;
- u)** Responsabilizar-se pela guarda, defesa e vigilância dos materiais, das máquinas e dos equipamentos a serem instalados e empregados no local da execução do objeto contratado;
- v)** Arcar com todos os custos logísticos relativos ao transporte de peças, materiais, equipamentos e pessoal para realização dos serviços;
- w)** Obedecer às normas de higiene e prevenção de acidentes, a fim de garantir a salubridade e a segurança no local dos serviços, assegurando que seus funcionários (de seu corpo técnico ou subcontratados) utilizem todos os equipamentos obrigatórios previstos em regramento oficial que disponha sobre proteção ao trabalhador contra acidentes do trabalho, especialmente o disposto nas normas NR-6, NR-10, NR-18, NR-35, sem prejuízo das demais normas regulamentadoras aplicáveis;
- x)** Dotar o local da execução dos serviços dos equipamentos de proteção coletiva (EPC) necessários para resguardar a incolumidade física dos funcionários da própria empresa e dos servidores e usuários do **CONTRATANTE**. Responsabilizar-se por quaisquer acidentes



**PODER JUDICIÁRIO**  
**TRIBUNAL DE JUSTIÇA DO ESTADO DO AMAZONAS**  
**SECRETARIA GERAL DE ADMINISTRAÇÃO**  
**DIVISÃO DE CONTRATOS E CONVÊNIOS**

- de trabalho, danos ou prejuízos que tenham conexão com a execução do objeto contratado, causados ao **CONTRATANTE** e a terceiros;
- y)** Providenciar, às suas expensas, qualquer cópia de documento ou planta de arquitetura que venham a ser necessários, não só para licitação como para assinatura do Contrato e execução dos serviços;
- z)** Comunicar à Fiscalização em tempo hábil, e proceder às correções necessárias, sempre que ocorrer falhas, erros ou omissões nos projetos, especificações e demais elementos técnicos apresentados na Ordem de Serviço, assumindo integral responsabilidade pela correta execução de todos os serviços. Tais correções somente serão efetuadas com a aprovação da Fiscalização, que por sua vez consultará os autores dos projetos para efeito de autorização;
- aa)** Quando por motivo de força maior houver a necessidade de aplicação de material “similar” ao especificado, submeter o pretendido à Fiscalização, para que a mesma, através de laudos, pareceres e levantamentos de custos, possa se pronunciar pela aprovação ou não do material substituto;
- bb)** Solicitar autorização do **CONTRATANTE** quando for necessário executar algum serviço nos finais de semana, feriados e/ou fora do horário de expediente, com justificativa do motivo, acompanhada da listagem com os nomes dos profissionais, números dos documentos de identificação e o local no qual será executado o serviço. A solicitação deverá ser encaminhada através de e-mail ou entregue pessoalmente ao Fiscal em até 24 (vinte e quatro horas) antes da execução do serviço;
- cc)** Facilitar a ação da Fiscalização na inspeção da execução dos serviços em qualquer dia ou hora, prestando todas as informações e esclarecimentos solicitados, inclusive de ordem administrativa;
- dd)** Reparar, corrigir, remover, reconstruir ou substituir, total ou parcialmente, às suas expensas, no prazo de 03 (três) dias úteis, o resultado dos serviços objeto do Contrato em que se verificarem vícios, defeitos ou incorreções, resultantes de execução irregular, do emprego de materiais ou equipamentos inadequados ou não correspondentes às especificações;
- ee)** Manter permanentemente no local da execução dos serviços equipe técnica suficiente, composta de profissionais habilitados e de capacidade comprovada que assumam perante a Fiscalização a responsabilidade técnica dos mesmos até a entrega definitiva, inclusive com poderes para deliberar sobre qualquer determinação de emergência que se torne necessária;
- ff)** Entregar ao **CONTRATANTE** quando do Recebimento Provisório dos serviços, o “As Built” correspondente, registrando todas as alterações e complementações efetuadas no Projeto



**PODER JUDICIÁRIO**  
**TRIBUNAL DE JUSTIÇA DO ESTADO DO AMAZONAS**  
**SECRETARIA GERAL DE ADMINISTRAÇÃO**  
**DIVISÃO DE CONTRATOS E CONVÊNIOS**

Executivo no decorrer do prazo contratual, observando obrigatoriamente as normas de desenho do **CONTRATANTE**;

- gg)** Retirar diariamente todo o entulho decorrente da execução dos serviços, mantendo o local constantemente limpo, devendo depositar o lixo e entulhos provenientes dos serviços em locais apropriados indicados pela equipe técnica do **CONTRATANTE**;
- hh)** Depositar lixo e entulhos provenientes da obra em caçambas metálicas estacionárias, dispostas nos locais indicados pela equipe técnica do **CONTRATANTE**;
- ii)** Atender aos requisitos da legislação ambiental vigente quanto a armazenagem, emissões diversas, manuseio e descarte de resíduos que possam ser gerados quando da execução dos serviços, dando a devida destinação;
- jj)** Fornecer as máquinas, equipamentos, ferramentas, materiais, mão de obra (inclusive com os encargos sociais), insumos, transporte e tudo que seja inerente à execução, à conclusão e a manutenção dos serviços objeto deste ajuste, sejam eles definitivos ou temporários, devendo estes custos estarem embutidos nos custos unitários dos serviços ou no BDI;
- kk)** Solicitar por escrito, quando for o caso, com antecedência mínima de 05 (cinco) dias úteis, o desligamento de quaisquer partes do sistema elétrico, hidráulico, de telecomunicações ou de lógica que se façam necessários para a perfeita execução dos serviços;
- ll)** Refazer às suas expensas os trabalhos recusados pela equipe de fiscalização do **CONTRATANTE** e retirar os materiais rejeitados em até 05 (cinco) dias úteis a contar da notificação;
- mm)** Proteger os móveis e objetos existentes, de modo a evitar danos no local de execução dos serviços e, se for o caso, em suas proximidades;
- nn)** Tomar todas as providências necessárias para a manutenção da boa aparência estética nos locais que sofrerão intervenções;
- oo)** Providenciar às suas expensas o isolamento do local de trabalho com tapumes metálicos ou de madeira pintados de branco firmemente afixados e apurados, ou lona plástica, a critério da Fiscalização;
- pp)** Deverá designar responsável técnico pela execução do objeto, devendo obrigatoriamente serem profissionais de Engenharia Civil ou de Arquitetura, que estejam devidamente registrados em seus respectivos conselhos como responsáveis técnicos pelo objeto e que estejam habilitados para serviços da natureza do objeto e detentores de acervo técnico comprovado;
  - pp.1)** Os responsáveis técnicos deverão assumir pessoal e diretamente a execução dos serviços concernentes às suas respectivas áreas profissionais, incluindo a instrução do pessoal, conferência de medidas, elaboração de documentos complementares,



**PODER JUDICIÁRIO**  
**TRIBUNAL DE JUSTIÇA DO ESTADO DO AMAZONAS**  
**SECRETARIA GERAL DE ADMINISTRAÇÃO**  
**DIVISÃO DE CONTRATOS E CONVÊNIOS**

garantia do cumprimento das normas técnicas de Engenharia e de Segurança do Trabalho e das especificações técnicas deste Termo de Referência, além do fiel cumprimento do prazo contratual e garantia da qualidade técnica;

- pp.2)** Os responsáveis técnicos deverão estar disponíveis para atender aos gestores e fiscais em regime de plantão, para esclarecimentos rotineiros sobre o andamento dos serviços.
- qq)** Designar formalmente um preposto para lhe representar frente à Administração, em estrita observância ao Capítulo III do Código Civil Brasileiro (“Dos Prepostos”), ao art. 68 da Lei 8.666/93 e demais regulamentos aplicáveis, com, no mínimo, os poderes indicados no modelo de designação de preposto indicado;
- rr)** Comprovar por meio de documentação (contrato social, atas de assembléia, procurações), a competência do signatário para delegar poderes aos prepostos. À critério da **CONTRATADA**, o preposto poderá ser indicado simultaneamente como responsável técnico;
- ss) Observar e cumprir todas as demais obrigações previstas no Termo de Referência não descritas nesta cláusula.**

**10.1.1.** É expressamente vedada à **CONTRATADA** a veiculação de publicidade acerca da contratação, salvo se houver prévia autorização do **CONTRATANTE**.

**10.1.2.** É expressamente vedada à **CONTRATADA** a contratação de servidor pertencente ao quadro de pessoal do **CONTRATANTE** para qualquer serviço durante a vigência do contrato.

#### **CLÁUSULA DÉCIMA PRIMEIRA – DO VALOR DO CONTRATO**

**11.1.** Pelo objeto contratual executado, o **CONTRATANTE** pagará o valor total de **R\$ \_\_\_\_\_ (extenso)**, mediante medição, e de acordo com o Cronograma Físico-Financeiro anexado a este instrumento e ao Termo de Referência.

**11.2.** Os preços ajustados já levam em conta todas e quaisquer despesas incidentes na execução do objeto contratado, como frete, embalagens, impostos, transporte, mão-de-obra, insumos, equipamentos e demais encargos indispensáveis ao perfeito cumprimento das obrigações decorrentes deste Contrato.

**11.3.** No interesse do **CONTRATANTE** o valor deste Contrato poderá ser aumentado ou suprimido, até o limite de 25% (vinte e cinco por cento) do valor inicial atualizado do contrato, e, no caso particular de reforma de edifício ou de equipamento, até o limite de 50% (cinquenta por cento) para os seus acréscimos.



**PODER JUDICIÁRIO**  
**TRIBUNAL DE JUSTIÇA DO ESTADO DO AMAZONAS**  
**SECRETARIA GERAL DE ADMINISTRAÇÃO**  
**DIVISÃO DE CONTRATOS E CONVÊNIOS**

**11.4.** Nenhum acréscimo poderá exceder o limite estabelecido no parágrafo anterior, facultada a supressão além do limite nele estabelecido, mediante acordo entre as partes, conforme disposto no art. 65, § 2º, inciso II, da Lei Federal n.º 8.666/93.

**CLÁUSULA DÉCIMA SEGUNDA – DO REAJUSTE DOS PREÇOS**

**12.1.** Os preços cotados e contratados são fixos e irrevogáveis, nos termos do art. 28, § 1.º, da Lei n.º 9.069/95, salvo na hipótese de configuração de álea econômica extraordinária e extracontratual no decorrer da execução deste instrumento, de acordo com o art. 65, inciso II, alínea “d”, do mesmo diploma legal.

**12.1.1.** Excepcionalmente, os serviços executados por medição parcial após o interregno de 12 (doze) meses, contados da data de apresentação da proposta, sofrerão reajuste de preços, nos termos do Acórdão n.º 2.324/2007 - TCU-Plenário, tendo como limite máximo a variação do **Índice Nacional de Custo da Construção - INCC/FGV**, calculado e divulgado pela Fundação Getúlio Vargas (FGV), através do Instituto Brasileiro de Economia – IBRE.

**CLÁUSULA DÉCIMA TERCEIRA – DA DOTAÇÃO ORÇAMENTÁRIA E EMPENHO**

**13.1.** As despesas com a execução do presente Contrato serão custeadas, no exercício em curso, por conta do Programa de Trabalho \_\_\_\_\_, Elemento de Despesa \_\_\_\_\_, Fonte de Recurso \_\_\_\_\_, Unidade Orçamentária \_\_\_\_\_ (\_\_\_\_\_), Nota de Empenho 20\_\_NE0\_\_\_\_\_, de \_\_/\_\_/20\_\_, no valor de R\$ \_\_\_\_\_, (\_\_\_\_\_).

**CLÁUSULA DÉCIMA QUARTA – DO PAGAMENTO**

**14.1.** O pagamento será efetuado à **CONTRATADA** em valores unitários, de acordo com a execução dos serviços, em conformidade com o Cronograma Físico-financeiro e mediante apresentação da Nota Fiscal/Fatura correspondente às etapas de execução do serviço atestado pela Divisão de Engenharia do **CONTRATANTE**, da planilha de medição da obra e do relatório de conclusão dos serviços, após ser devidamente atestada a sua conformidade pelo fiscal designado para acompanhar e fiscalizar a execução contratual.

**14.1.1.** Os valores unitários a que se refere o item anterior estão discriminados no Cronograma Físico-financeiro que integra o presente contrato na forma do Anexo I.

**14.2.** O pagamento de que trata o subitem anterior será efetuado por meio de **Ordem Bancária Eletrônica** em até 30 (trinta) dias, em conta corrente indicada na Nota Fiscal/Fatura, devendo, para isso, ficar explícito o nome do banco, agência, localidade e número da conta corrente em que deverá ser efetivado o crédito.



**PODER JUDICIÁRIO**  
**TRIBUNAL DE JUSTIÇA DO ESTADO DO AMAZONAS**  
**SECRETARIA GERAL DE ADMINISTRAÇÃO**  
**DIVISÃO DE CONTRATOS E CONVÊNIOS**

**14.3.** Caso a **CONTRATADA** seja optante pelo Sistema Integrado de Pagamento de Impostos e Contribuições das Microempresas e Empresas de Pequeno Porte – SIMPLES, a mesma deverá apresentar, juntamente com a Nota Fiscal/Fatura, a devida comprovação, a fim de evitar a retenção na fonte dos tributos e contribuições, conforme legislação em vigor.

**14.4.** Para a efetivação do pagamento deverão ser mantidas as mesmas condições iniciais de habilitação, cumpridos os seguintes requisitos:

- a) Comprovação da **regularidade fiscal** da **CONTRATADA** para com a **Fazenda Federal, Estadual e Municipal**;
- b) Comprovação da **regularidade fiscal** da **CONTRATADA** relativa à **Seguridade Social** e ao **Fundo de Garantia por Tempo de Serviço (FGTS)**, demonstrando situação regular no cumprimento dos encargos sociais instituídos por lei;
- c) Comprovação de **inexistência de débitos inadimplidos perante a Justiça do Trabalho**, mediante a apresentação de **Certidão Negativa de Débitos Trabalhistas (CNDT)**, nos termos do art. 29, inciso V, da Lei nº 8.666/93, com nova redação dada pela Lei nº 12.440/2011;
- d) Inexistência de fato impeditivo para o qual tenha concorrido a **CONTRATADA**.

**14.5.** A **CONTRATADA** deverá encaminhar ao **CONTRATANTE**, a Nota Fiscal/Fatura acompanhada dos documentos previstos nesta Cláusula, bem como do relatório de serviços assinado pelo responsável técnico e das certidões que comprovem a regularidade fiscal da **CONTRATADA**, **Documento de Arrecadação – DAR quitado (taxa de expediente), requerimento de solicitação de pagamento, recibo e relatório de medição**, a fim de que sejam adotadas as medidas inerentes ao pagamento.

**14.6.** Os documentos mencionados nesta Cláusula deverão ser apresentados perante a **Divisão de Contratos e Convênios** do **CONTRATANTE**, localizada à **Avenida André Araújo, s/nº, Aleixo, Centro Administrativo Des. José de Jesus Ferreira Lopes, Térreo, Manaus/AM, Telefone: (92) 2129-6792**.

**14.7.** A Nota Fiscal/Fatura correspondente será examinada diretamente pelo Fiscal designado pelo **CONTRATANTE**, o qual somente atestará a prestação do serviço contratado e liberará a referida Nota Fiscal/Fatura para pagamento quando cumpridas, pela **CONTRATADA**, todas as condições pactuadas.

**14.8.** Havendo erro na Nota Fiscal/Fatura ou circunstância que impeça a liquidação da despesa, aquela será devolvida pelo Fiscal à **CONTRATADA** e o pagamento ficará pendente até que a mesma providencie as medidas saneadoras. Nesta hipótese, o prazo para pagamento



**PODER JUDICIÁRIO**  
**TRIBUNAL DE JUSTIÇA DO ESTADO DO AMAZONAS**  
**SECRETARIA GERAL DE ADMINISTRAÇÃO**  
**DIVISÃO DE CONTRATOS E CONVÊNIOS**

será interrompido e reiniciado a partir da regularização da situação ou reapresentação do documento fiscal, não acarretando qualquer ônus para o **CONTRATANTE**.

**14.9.** A não disponibilização das informações e/ou documentos exigidos nesta cláusula caracteriza descumprimento de cláusula contratual, sujeitando a **CONTRATADA** à aplicação de penalidade(s) prevista(s) neste contrato.

**14.10.** O **CONTRATANTE** pode deduzir do montante a pagar os valores correspondentes a multas ou indenizações devidas pela **CONTRATADA**, nos termos deste contrato.

**14.11.** Em nenhuma hipótese será efetuado pagamento de Nota Fiscal/Fatura com o número do CNPJ/MF diferente do que foi apresentado na proposta de preços, ainda que sejam empresas consideradas matriz e filial ou vice versa, ou pertencentes ao mesmo grupo ou conglomerado.

**14.12.** O recebimento mensal ou definitivo não exclui as responsabilidades civis e penais da **CONTRATADA**.

#### **CLÁUSULA DÉCIMA QUINTA – DA ATUALIZAÇÃO MONETÁRIA**

**15.1.** Ocorrendo atraso no pagamento, e desde que para tal não tenha concorrido de alguma forma a **CONTRATADA**, haverá incidência de atualização monetária sobre o valor devido, pela variação acumulada do Índice de Preço ao Consumidor Amplo (IPCA), publicado pelo Instituto Brasileiro de Geografia e Estatística – IBGE, ocorrida entre a data final prevista para o pagamento e a data de sua efetiva realização.

#### **CLÁUSULA DÉCIMA SEXTA – DO RECEBIMENTO DOS SERVIÇOS**

**16.1.** O recebimento ficará a cargo do fiscal do contrato especificamente designado pelo **CONTRATANTE**, a quem caberá verificar o fiel cumprimento das obrigações estabelecidas, bem como autorizar o pagamento de Notas Fiscais/Faturas e participar de todos os demais atos que se fizerem necessários ao fornecimento do material e serviços contratados.

**16.2.** Na entrega dos materiais, os mesmos deverão estar rigorosamente dentro das especificações estabelecidas no Termo de Referência e seus anexos. A não observância desta condição implicará na recusa dos materiais, sem que caiba qualquer tipo de reclamação por parte do fornecedor inadimplente, isentando o **CONTRATANTE** de qualquer indenização em favor da **CONTRATADA**.

**16.3.** Em se tratando de **obras e serviços** serão recebidos:

**a) Provisoriamente**, pelo responsável por seu acompanhamento e fiscalização, mediante termo circunstanciado assinado pelas partes, em até 15 (quinze) dias da comunicação



**PODER JUDICIÁRIO**  
**TRIBUNAL DE JUSTIÇA DO ESTADO DO AMAZONAS**  
**SECRETARIA GERAL DE ADMINISTRAÇÃO**  
**DIVISÃO DE CONTRATOS E CONVÊNIOS**

escrita da **CONTRATADA** de que o objeto foi concluído;

- b) **Definitivamente**, por servidor ou comissão designada pela autoridade competente do **CONTRATANTE**, mediante termo circunstanciado assinado pelas partes, após decurso do prazo de observação a ser estipulado em razão da complexidade da execução dos serviços, não inferior a 03 (três) dias, nem superior a 30 (trinta) dias, contados a partir do recebimento provisório ou vistoria que comprove a adequação do objeto aos termos contratuais, observados o disposto no art. 69 da Lei 8.666/93.

**16.4.** Em se tratando de **materiais**, os produtos serão recebidos:

- a) **Provisoriamente**, para efeito de posterior verificação da conformidade dos materiais entregues com a respectiva especificação. No local da entrega, servidor designado fará o recebimento do material, limitando-se a verificar a conformidade com o discriminado na Nota Fiscal, fazendo constar no canhoto e no verso da Nota Fiscal, a data de entrega, e se for o caso, as irregularidades observadas;
- b) **Definitivamente**, no prazo de até 05 (cinco) dias úteis, contados do recebimento provisório, através do servidor que procederá ao recebimento, verificando as especificações dos materiais entregues em conformidade com o exigido no Termo de Referência.

**16.5.** Os materiais serão inteiramente recusados se não atenderem as seguintes condições:

- a) Caso tenha sido entregue com as especificações técnicas diferentes das contidas na proposta da **CONTRATADA** e no Termo de Referência;
- b) Caso apresente defeito em qualquer de suas partes durante os testes de conformidade e verificação.

**16.6.** Na hipótese de ser verificada a impropriedade do material no ato da entrega, o mesmo será imediatamente rejeitado, no todo ou em parte, a critério da Fiscalização, sendo a **CONTRATADA** notificada a proceder à substituição no prazo máximo de 72 (setenta e duas) horas, sendo-lhe, ainda, concedidos 02 (dois) dias úteis para a retirada do material ou parte do que foi rejeitado, sem prejuízo aos prazos estabelecidos.

**16.7.** A cada nova entrega inicia-se a contagem de novo prazo para recebimento definitivo, que ficará condicionado à solução de todos os problemas constatados.

#### **CLÁUSULA DÉCIMA SÉTIMA – DA GARANTIA CONTRATUAL**

**17.1.** Para a execução do presente Contrato não será exigida prestação de garantia.

**17.2.** A garantia prevista no subitem anterior é a estabelecida no artigo 56 da Lei n. 8.666/93 e

Contrato Administrativo nº \_\_\_/20\_\_-FUNJEAM



**PODER JUDICIÁRIO**  
**TRIBUNAL DE JUSTIÇA DO ESTADO DO AMAZONAS**  
**SECRETARIA GERAL DE ADMINISTRAÇÃO**  
**DIVISÃO DE CONTRATOS E CONVÊNIOS**

não se confunde com a garantia técnica dos serviços realizados, que deverá obedecer ao prazo disposto no subitem 8.4 deste instrumento.

**CLÁUSULA DÉCIMA OITAVA – DA FISCALIZAÇÃO**

**18.1.** Não obstante a **CONTRATADA** ser a única e exclusiva responsável pela execução de todos os serviços ora contratados, o **CONTRATANTE** reserva-se o direito de, sem que de qualquer forma restrinja a plenitude dessas responsabilidades, exercer a mais ampla e completa fiscalização sobre os serviços, diretamente ou por gestor designado.

**18.2.** A fiscalização da execução dos serviços caberá o **CONTRATANTE**, através de seus representantes, incumbindo-lhes, conseqüentemente, a prática de todos os atos próprios ao exercício desse *mister*, definidos no Edital de Licitação e seus anexos, inclusive quanto à aplicação das penalidades previstas neste Contrato e na legislação em vigor.

**18.3.** Ficam reservados à Fiscalização o direito e a autoridade para resolver todo e qualquer caso singular, duvidoso ou omissivo, não previstos neste Contrato, no Edital de Licitação e seus anexos, e em tudo mais que, de qualquer forma, se relacione direta ou indiretamente, com os serviços em questão, podendo determinar o que for necessário à regularização das faltas ou defeitos observados.

**18.4.** A **CONTRATADA** declara antecipadamente aceitar todas as decisões, métodos e processos de inspeção, verificação e controle adotados pela Fiscalização, obrigando-se a fornecer todos os dados, elementos, explicações, esclarecimentos e comunicações de que esta necessitar e que forem julgados necessários ao desempenho das suas atividades.

**18.5.** O **CONTRATANTE** designará servidor(es) para acompanhamento e fiscalização da prestação dos serviços, que registrará(ão) em relatório todas as ocorrências relacionadas com a execução do contrato, estabelecendo prazo para a regularização das falhas ou defeitos observados.

**18.6.** As decisões e providências que ultrapassarem a competência do fiscal do Contrato serão submetidas à apreciação da autoridade competente do **CONTRATANTE**, para adoção das medidas cabíveis, consoante disposto no art. 67, §§ 1º e 2º, da Lei nº 8.666/93.

**18.7.** Os esclarecimentos solicitados pela fiscalização deverão ser prestados imediatamente, salvo quando implicarem indagações de caráter técnico, hipótese em que serão respondidos no prazo máximo de 24 (vinte e quatro) horas.

**18.8.** É direito de a fiscalização rejeitar quaisquer serviços quando entender que a sua



**PODER JUDICIÁRIO**  
**TRIBUNAL DE JUSTIÇA DO ESTADO DO AMAZONAS**  
**SECRETARIA GERAL DE ADMINISTRAÇÃO**  
**DIVISÃO DE CONTRATOS E CONVÊNIOS**

execução está fora dos padrões técnicos e de qualidade definidos no Projeto Básico e neste Contrato.

**18.9.** A substituição de qualquer integrante da equipe técnica da **CONTRATADA**, durante a execução dos serviços, dependerá da aquiescência da Fiscalização quanto ao substituto apresentado.

**18.10.** Compete, ainda, especificamente à Fiscalização:

- a) Exigir o cumprimento de todos os itens das especificações e obediência ao projeto;
- b) Rejeitar no todo ou em parte qualquer material de má qualidade ou não especificado, e estipular o prazo para sua retirada do local da obra e/ou da prestação dos serviços;
- c) Exigir a substituição de técnico, mestres ou quaisquer operários que não respondam técnica e disciplinarmente às necessidades dos serviços, sem prejuízo do cumprimento dos prazos e condições contratuais;
- d) Exigir provas de carga, teste de materiais e análise de qualidades através de entidades oficiais e laboratórios particulares de reconhecida idoneidade, correndo todas as despesas por conta da **CONTRATADA**;
- e) Decidir quanto à aceitação de material “similar” ao especificado, sempre, que ocorrer motivo de força maior;
- f) Indicar à **CONTRATADA**, todos os elementos indispensáveis ao início dos serviços, dentro do prazo de 03 (três) dias, a contar da data de emissão da Ordem de Serviço;
- g) Ser notificada, para seu conhecimento e aprovação do canteiro de obras, sobre qualquer equipamento e/ou material a ser utilizado pela **CONTRATADA**;
- h) Esclarecer prontamente as dúvidas que lhes sejam apresentadas pela **CONTRATADA**;
- i) Expedir, por escrito, as determinações e comunicações dirigidas a **CONTRATADA**;
- j) Autorizar as providências necessárias junto a terceiros;
- k) Promover, com a presença da **CONTRATADA**, as medições dos serviços efetuados, quando for o caso;
- l) Transmitir, por escrito, as instruções somente das modificações do projeto que por ventura venham a ser feita, bem como, alterações de prazos e cronogramas;
- m) Dar ao **CONTRATANTE** imediata ciência dos fatos que possam levar a aplicação de penalidades contra a **CONTRATADA** ou mesmo rescisão de contrato;
- n) Relatar oportunamente ao **CONTRATANTE**, ocorrência ou circunstâncias que possam acarretar dificuldades no desenvolvimento dos serviços em relação a terceiros.

Contrato Administrativo nº \_\_\_/20\_\_-FUNJEAM



**PODER JUDICIÁRIO**  
**TRIBUNAL DE JUSTIÇA DO ESTADO DO AMAZONAS**  
**SECRETARIA GERAL DE ADMINISTRAÇÃO**  
**DIVISÃO DE CONTRATOS E CONVÊNIOS**

**18.11.** Com relação ao “Diário de Ocorrência”, compete à Fiscalização:

- a) Pronunciar-se sobre a veracidade das anotações feitas pela **CONTRATADA**;
- b) Registrar o andamento dos serviços, tendo em vista os projetos, especificações, prazos e cronogramas;
- c) Fazer as observações cabíveis, decorrentes dos registros da **CONTRATADA** no referido Diário;
- d) Dar soluções às consultas feitas pela **CONTRATADA**, seus prepostos e sua equipe;
- e) Registrar as restrições que pareçam cabíveis quanto ao andamento dos trabalhos ou ao desenvolvimento da **CONTRATADA**, seus prepostos e sua equipe;
- f) Determinar as providências cabíveis para o cumprimento do projeto e especificações;
- g) Anotar os fatos ou observações cujo registro se faça necessário.

**18.12.** A fiscalização de que trata esta cláusula não exclui nem reduz a responsabilidade da **CONTRATADA**, inclusive perante terceiros, por qualquer irregularidade, ainda que resultante de imperfeições técnicas, vícios redibitórios ou emprego de material inadequado ou de qualidade inferior e, na ocorrência desta, não implica em corresponsabilidade do **CONTRATANTE** ou de seus agentes e prepostos, de conformidade com o art. 70 da Lei nº 8.666/93.

**CLÁUSULA DÉCIMA NONA – DA COMUNICAÇÃO REGULAR ENTRE AS PARTES**

**19.1.** No decorrer da vigência deste Instrumento não serão levadas em consideração as comunicações verbais entre as partes, ressalvadas as recomendações mais simples ou aquelas de urgência ou emergência.

**19.2.** Ressalvado o disposto no subitem anterior, todas as comunicações entre as partes, que digam respeito à execução deste Contrato, além daquelas pertinentes ao “Diário de Ocorrências”, serão consideradas como suficientes, se feitas por escrito e entregue no Protocolo Administrativo do **CONTRATANTE** e ou da **CONTRATADA**, ou por qualquer outro meio que comprove o recebimento.

**CLÁUSULA VIGÉSIMA – DO RESPONSÁVEL PELOS SERVIÇOS**

**20.1.** Os serviços a que se refere o presente Contrato serão executados sob a direção e responsabilidade técnica do Engenheiro Eletricista/Civil Sr. \_\_\_\_\_, portador do Registro Geral nº \_\_\_\_\_ – (Órgão expedidor), inscrito no CREA/AM sob nº \_\_\_\_\_ e no CPF/MF sob nº \_\_\_\_\_, o qual assina também o presente Contrato e fica autorizado a representar a **CONTRATADA** em suas relações com o **CONTRATANTE**, em

Contrato Administrativo nº \_\_\_\_/20\_\_-FUNJEAM





**PODER JUDICIÁRIO**  
**TRIBUNAL DE JUSTIÇA DO ESTADO DO AMAZONAS**  
**SECRETARIA GERAL DE ADMINISTRAÇÃO**  
**DIVISÃO DE CONTRATOS E CONVÊNIOS**

---

sistema de cadastramento de fornecedores do **CONTRATANTE**, quando for o caso, pelo prazo de até 05 (cinco) anos, sem prejuízo das multas previstas neste instrumento e das demais cominações legais, restando configurada esta hipótese quando a empresa licitante, convocada dentro do prazo de validade da sua proposta, não celebrar o contrato, ou a **CONTRATADA** ensejar o retardamento da execução de seu objeto, não manter a proposta, falhar ou fraudar na execução do contrato, comportar-se de modo inidôneo ou cometer fraude fiscal;

- e) Declaração de inidoneidade para licitar ou contratar com a Administração Pública enquanto perdurarem os motivos determinantes da punição ou até que seja promovida a reabilitação perante a própria autoridade que aplicou a penalidade, que será concedida sempre que o contratado ressarcir a Administração pelos prejuízos resultantes e após decorrido o prazo da sanção aplicada com base na alínea anterior.

**22.2.** As sanções previstas nas alíneas "a", "c", "d" e "e" do parágrafo anterior poderão ser aplicadas, cumulativamente ou não, às penas previstas na alínea "b".

**22.3.** O valor da multa, aplicada após o regular processo administrativo, será descontado de pagamentos eventualmente devidos pelo **CONTRATANTE** à **CONTRATADA** ou cobrado judicialmente.

**22.4.** Todas as sanções serão registradas no SICAF, e sua aplicação deverá ser precedida da concessão da oportunidade de ampla defesa para a **CONTRATADA**, na forma da lei.

**22.5.** Excepcionalmente, *ad cautelam*, o **CONTRATANTE** poderá efetuar a retenção do valor presumido da multa, antes da instauração do regular procedimento administrativo. Nesta hipótese, instaurará o procedimento em até 30 (trinta) dias contados da retenção.

**22.6.** Os instrumentos de defesa prévia e de recursos eventualmente interpostos pela **CONTRATADA** deverão ser instruídos com os documentos hábeis à prova das alegações neles contidas. Os referidos documentos probatórios deverão ser apresentados em suas versões originais ou em versões autenticadas por servidores da Administração, mediante prévio recolhimento das despesas em caso de requisição de cópias, sob pena de, a critério exclusivo do **CONTRATANTE**, não serem avaliados.

### **CLÁUSULA VIGÉSIMA TERCEIRA – DA RESCISÃO CONTRATUAL**

**23.1.** O inadimplemento de cláusula estabelecida neste Contrato, por parte da **CONTRATADA**, assegurará ao **CONTRATANTE** o direito de rescindi-lo, mediante notificação, com prova de recebimento.





**PODER JUDICIÁRIO**  
**TRIBUNAL DE JUSTIÇA DO ESTADO DO AMAZONAS**  
**SECRETARIA GERAL DE ADMINISTRAÇÃO**  
**DIVISÃO DE CONTRATOS E CONVÊNIOS**

**25.3.** A **CONTRATADA** é única e exclusiva responsável pela guarda, defesa e vigilância dos materiais, das máquinas e dos equipamentos a serem instalados e empregados no local da prestação dos serviços e se obriga, outrossim, a afastar qualquer empregado ou funcionário seu, cuja presença, a juízo da Fiscalização, seja considerada prejudicial ao bom andamento, regularidade e perfeição dos serviços.

**25.4.** A inadimplência da **CONTRATADA**, com referência aos encargos decorrentes das legislações mencionadas no subitem 25.2, não transfere a **CONTRATANTE** a responsabilidade de seu pagamento, nem poderá onerar o objeto do Contrato ou restringir a regularização e a fruição dos serviços.

**CLÁUSULA VIGÉSIMA SEXTA – DA SUBCONTRATAÇÃO**

**26.1.** O presente Contrato não poderá ser objeto de subcontratação total ou parcial, ficando a **CONTRATADA** inteiramente responsável pelo cumprimento das obrigações, bem como dos requisitos técnicos e legais pertinentes.

**CLÁUSULA VIGÉSIMA SÉTIMA – DA PUBLICIDADE**

**27.1.** Incumbirá ao **CONTRATANTE** a publicação do extrato deste Contrato no Diário da Justiça Eletrônico, conforme dispõe o art. 61, parágrafo único da Lei n.º 8.666/93 e de acordo com o que autoriza o art. 4º, da Lei nº 11.419, de 19 de dezembro de 2006.

**CLÁUSULA VIGÉSIMA OITAVA – DA DOCUMENTAÇÃO**

**28.1.** A **CONTRATADA** e seus representantes legais apresentaram neste ato os documentos comprobatórios das condições jurídico-pessoais indispensáveis à lavratura do presente termo, inclusive quitações de impostos federais, estaduais e municipais, bem como o Certificado de Regularidade dos órgãos previdenciários públicos, a que estiver vinculado.

**CLÁUSULA VIGÉSIMA NONA – DA CLÁUSULA ESSENCIAL**

**29.1.** Constitui, também, cláusula essencial do presente Contrato, de observância obrigatória por parte da **CONTRATADA**, a impossibilidade, perante o **CONTRATANTE**, de exceção de inadimplemento, como fundamento para a unilateral interrupção da prestação dos serviços.

**CLÁUSULA TRIGÉSIMA – DO FORO DO CONTRATO**

**30.1.** Obriga-se a **CONTRATADA**, por si e seus sucessores, ao fiel cumprimento de todas as cláusulas e condições do presente Contrato e elege seu domicílio contratual, o da Comarca de Manaus, capital do Estado do Amazonas, para dirimir eventuais dúvidas originadas pelo presente Termo, com expressa renúncia a qualquer outro, por mais privilegiado que seja.

E assim, por estarem às partes justas e acordadas, lavram e assinam este Contrato

Contrato Administrativo nº \_\_\_/20\_\_-FUNJEAM



**PODER JUDICIÁRIO**  
**TRIBUNAL DE JUSTIÇA DO ESTADO DO AMAZONAS**  
**SECRETARIA GERAL DE ADMINISTRAÇÃO**  
**DIVISÃO DE CONTRATOS E CONVÊNIOS**

em 02 (duas) vias de igual teor e forma, na presença de 02 (duas) testemunhas, para que se produzam seus efeitos jurídicos.

Manaus/AM, \_\_\_\_ de \_\_\_\_\_ de 20\_\_.

Desembargador **DOMINGOS JORGE CHALUB PEREIRA**  
 Presidente do Tribunal de Justiça do Estado do Amazonas  
**CONTRATANTE**

Sr. \_\_\_\_\_  
 Representante Legal da empresa  
**CONTRATADA**

Sr. \_\_\_\_\_  
 Responsável Técnico da empresa  
**CONTRATADA**

TESTEMUNHAS:

Nome: \_\_\_\_\_

Nome: \_\_\_\_\_

C. I.: \_\_\_\_\_

C. I.: \_\_\_\_\_



**PODER JUDICIÁRIO**  
**TRIBUNAL DE JUSTIÇA DO ESTADO DO AMAZONAS**  
**SECRETARIA GERAL DE ADMINISTRAÇÃO**  
**DIVISÃO DE CONTRATOS E CONVÊNIOS**

**ANEXO I** ao Contrato Administrativo n.º \_\_\_\_/2019-FUNJEAM, para prestação de **serviços de engenharia para execução de adequações civis dos sistemas de proteção e combate a incêndio.**

**Cronograma Físico Financeiro**

TRIBUNAL DE JUSTIÇA DO AMAZONAS				
DIVISÃO DE ENGENHARIA				
CRONOGRAMA FÍSICO FINANCEIRO				
Item	Descrição	Total	MED 01	MED 02
1	ADMINISTRAÇÃO DE OBRA	16.825,68	6.577,05	10.248,63
2	COMBATE A INCENDIO - ED. GARAGEM	8.030,01	8.030,01	
3	COMBATE A INCÊNDIO - LÚCIO FONTES E AZARIAS	50.782,57	25.391,29	25.391,29
4	COMBATE A INCÊNDIO - ANEXO	41.639,61	8.327,92	33.311,69
5	INFRAESTRUTURA - ANEXO	13.366,67	13.366,67	
6	SPDA ANEXO / AZARIAS E LUCIO FONTES	55.478,94	16.643,68	38.835,26
7	ADEQUAÇÃO INCÊNDIO - EDIFÍCIO ARNOLDO PERES	10.145,82		10.145,82
8	LIMPEZA FINAL DA OBRA	4.134,60		4.134,60
<b>TOTAL</b>		<b>200.403,89</b>	<b>78.336,62</b>	<b>122.067,27</b>
<b>BENEFÍCIOS E DESPESAS INDIRETAS (BDI - 28,35%)</b>		<b>56.814,50</b>	<b>22.208,43</b>	<b>34.606,07</b>
<b>TOTAL GERAL</b>		<b>257.218,39</b>	<b>100.545,05</b>	<b>156.673,34</b>