



PODER JUDICIÁRIO  
TRIBUNAL DE JUSTIÇA DO ESTADO DO AMAZONAS  
COMISSÃO PERMANENTE DE LICITAÇÃO

**EDITAL DA TOMADA DE PREÇOS Nº. 003/2019-TJAM**

<b>Objeto</b>	Contratação de empresa especializada para a reforma nas dependências do Fórum Desembargador Walmir Boná Robert de Justiça da Comarca de Tabatinga, conforme especificações e condições definidas no Projeto Básico deste Edital.	
<b>Valor Total Estimado: R\$ 842.147,99 (oitocentos e quarenta e dois mil, cento e quarenta e sete reais e noventa e nove centavos).</b>		
<u>Data de divulgação do Edital: 18/09/2019</u>		
☛ Divulgação do Pregão, mediante aviso publicado no Diário Oficial da União e no sítio eletrônico: <a href="http://www.tjam.jus.br">www.tjam.jus.br</a> .		
<b>Data de abertura: 11/10/2019, às 09h, na Comissão Permanente de Licitação (CPL), localizada no térreo do Centro Administrativo Des. José de Jesus Ferreira Lopes, situado na Av. André Araújo, s/nº, Aleixo, Manaus/Am. CEP: 69060-000.</b>		
<b>Licitação Exclusiva ME/EPP?</b> ( ) Sim (X) Não	<b>Há Itens Exclusivos ME/EPP e/ou Reserva de cota ME/EPP?</b> ( ) Sim (X) Não	
<b>Vistoria?</b> ( ) Obrigatória (X) Facultativa ( ) Não se aplica  Veja Apêndice nº 01 do Projeto Básico. Telefone para contato: (092) 2129-6688	<b>Amostra/ Catálogo?</b> ( ) Sim (X) Não	
<b>Pedidos de esclarecimentos</b> Até 09/10/2019 às 14h00 por meio de protocolo administrativo ou pelo e-mail <a href="mailto:cpl@tjam.jus.br">cpl@tjam.jus.br</a>	<b>Impugnação</b> Até 04/10/2019 às 14h00, qualquer cidadão, por meio de protocolo administrativo ou pelo e-mail <a href="mailto:cpl@tjam.jus.br">cpl@tjam.jus.br</a>  Até 09/10/2019 às 14h00, em caso de licitante, por meio de protocolo administrativo ou pelo e-mail <a href="mailto:cpl@tjam.jus.br">cpl@tjam.jus.br</a>	
<b>Informações Adicionais</b>		
1) E-mail <a href="mailto:cpl@tjam.jus.br">cpl@tjam.jus.br</a> ; 2) Setor de Protocolo Administrativo, localizado no térreo do Ed. Des. Arnoldo Peres, situado na Av. André Araújo, s/nº, Aleixo, Manaus/AM, CEP: 69060-000	<b>Endereço:</b> Av. André Araújo, s/nº, Aleixo Manaus/AM CEP: 69000-060	
Todas as referências de tempo contidas neste Edital observarão o horário de Manaus-AM.		



O **Tribunal de Justiça do Estado do Amazonas**, através de sua Comissão Permanente de Licitação, designada através da Portaria nº. 1607/2018-PTJ, de 11 de julho de 2018, comunica aos interessados que realizará licitação na modalidade **TOMADA DE PREÇO**, do tipo **MENOR PREÇO GLOBAL**, sob o regime de **empreitada por preço global**, conforme **Processo Administrativo nº. 2019/7496**, nos termos da Lei Federal nº. 8.666, de 21 de junho de 1993; da Lei Complementar Federal nº. 123, de 14 de dezembro de 2006; do Decreto do Estado do Amazonas nº. 28.182, de 18 de dezembro de 2008, no que couber; e das demais cláusulas e condições constantes neste edital.

#### DA SESSÃO PÚBLICA DA TOMADA DE PREÇO

**DIA: 11 de outubro de 2019**

**HORÁRIO: 09h**

**LOCAL:** Comissão Permanente de Licitação (CPL), localizada no térreo do Centro Administrativo Des. José de Jesus Ferreira Lopes, situado na Av. André Araújo, s/nº, Aleixo, Manaus/Am. CEP: 69060-000.

#### CLÁUSULA PRIMEIRA – DO OBJETO

1 – A presente licitação tem por objeto a contratação de empresa especializada para a reforma nas dependências do Fórum Desembargador Walmir Boná Robert de Justiça da Comarca de Tabatinga, conforme especificações e condições definidas no Projeto Básico deste Edital.

#### CLÁUSULA SEGUNDA – DA DOTAÇÃO ORÇAMENTÁRIA

2 – A despesa com a execução do objeto desta licitação é estimada em R\$ 842.147,99 (oitocentos e quarenta e dois mil, cento e quarenta e sete reais e noventa e nove centavos), conforme Projeto Básico, e serão custeadas pelo orçamento do Poder Judiciário do Estado do Amazonas, Evento 200084, Unidade Orçamentária 04703, Programa de Trabalho 02061329014750008, Fonte de Recurso 04010000 e Natureza da Despesa 339039.

#### CLÁUSULA TERCEIRA – DO PEDIDO DE ESCLARECIMENTOS E IMPUGNAÇÃO

3.1 – Os esclarecimentos relativos à licitação e às condições para atendimento das obrigações necessárias ao cumprimento do objeto deste edital devem ser protocolados **até o segundo dia útil** que anteceder a abertura dos envelopes de habilitação em tomada de preços, a encerrar em 09/10/2019 às 14h (horário de Manaus).

3.2 – **Qualquer cidadão** é parte legítima para **impugnar** edital de licitação por irregularidade na aplicação da Lei de Licitações, devendo protocolar a impugnação em **até 5 (cinco) dias úteis** antes da data fixada para a abertura dos envelopes de habilitação, a encerrar em 04/10/2019, às 14h (horário Manaus/AM), devendo a Administração julgar e responder à impugnação em até 3 (três) dias úteis, sem prejuízo da faculdade prevista no § 1º do art. 113 da Lei nº. 8.666/93.

3.3 – **Decairá do direito de impugnar** os termos deste edital de licitação o **licitante** que não o fizer, **até o segundo dia útil** que anteceder a abertura dos envelopes de habilitação em tomada de preços, a encerrar em 09/10/2019 às 14h (horário de Manaus), nos termos do § 2º do art. 41 da Lei nº. 8.666/93.

3.4 – O Pedido de Esclarecimento ou Impugnação ao edital de licitação deverá ser encaminhados através do Setor de Protocolo Administrativo, localizado no térreo do Ed. Des. Arnoldo Peres, situado na Av. André Araújo, s/nº, Aleixo, Manaus/AM, CEP: 69060-000; ou no endereço eletrônico [cpl@tjam.jus.br](mailto:cpl@tjam.jus.br).

3.5 – As respostas serão divulgadas mediante publicação de nota no endereço eletrônico. [www.tjam.jus.br](http://www.tjam.jus.br)



#### CLÁUSULA QUARTA – DAS CONDIÇÕES DE PARTICIPAÇÃO

4.1 – Poderão participar desta Tomada de Preços interessados devidamente cadastrados no Sistema de Cadastramento Unificado de Fornecedores – SICAF ou que atenderem a todas as condições exigidas para cadastramento até o terceiro dia anterior à data do recebimento das propostas, observada a necessária qualificação.

4.2 – O cadastramento e a habilitação parcial da licitante no Sistema de Cadastramento Unificado de Fornecedores – SICAF, de que tratam as IN 02/2010 e 03/2018 da Secretaria de Logística e Tecnologia da Informação – SLTI do Ministério do Planejamento, Orçamento e Gestão – MPOG, desde que não existam pendências cadastrais, é válido como parte dos requisitos de Habilitação.

4.3 – As empresas interessadas, em participar desta licitação, deverão apresentar, no dia, hora e local, fixados no preâmbulo deste instrumento:

a) Declaração Conjunta de inexistência de impedimento legal para licitar ou contratar com **qualquer órgão** da Administração Pública e de cumprimento do disposto no inciso V do art. 27 da Lei Federal nº. 8.666/93 (Anexo II);

b) Declaração de enquadramento como Microempresa – ME ou Empresa de Pequeno Porte – EPP (Anexo III), se for o caso;

c) Declaração de Elaboração Independente de Proposta (Anexo IV);

d) **Envelope 01** contendo as documentações de habilitação jurídica, qualificação técnica, econômico-financeira, documentos referentes à regularidade fiscal e trabalhista e Declaração de Vistoria Técnica do local de execução dos serviços e entrega da obra, ou ainda, Declaração do licitante de que conhece as condições locais para a execução dos serviços e entrega da obra;

f) **Envelope 02** contendo (a) proposta de preço, (b) planilha de composições unitárias dos custos (Anexo I do Projeto Básico), (c) planilha de orçamento sintético (Anexo II do Projeto Básico), (d) planilha de composição da taxa BDI (Apêndice 02 do Projeto Básico) e (e) planilha de composição dos encargos sociais para o objeto da licitação (Anexo I deste Edital).

Obs.: Os envelopes 01 e 02 deverão estar devidamente fechados e identificados da forma a seguir:

<p><b>ENVELOPE 01 – HABILITAÇÃO</b> Tomada de Preço nº. 003/2019 - TJAM Razão Social da Empresa: _____ CNPJ/MF: _____ Data da abertura: ____/____/2019</p>
--

<p><b>ENVELOPE 02 – PROPOSTA DE PREÇO</b> Tomada de Preço nº. 003/2019 - TJAM Razão Social da Empresa: _____ CNPJ/MF: _____ Data da abertura: ____/____/2019</p>
--

4.4 – Na falta ou na apresentação dos documentados elencados acima em desacordo com esta Cláusula ou com os Modelos, será permitido, na sessão pública, à empresa licitante presente ao certame, que elabore em manuscrito os documentos listados nas alíneas “a”, “b”, “c” e a *Declaração do licitante de que conhece as condições locais para a execução do objeto ou entrega da obra*.



4.5 – Decorrido o horário supracitado para a abertura da licitação, a CPL, a seu exclusivo critério, poderá conceder tolerância de até **15 (quinze) minutos** para o início da sessão.

4.6 – **Não será permitida a subcontratação total ou parcial** do objeto desta licitação, ficando sob a inteira responsabilidade do licitante contratado o cumprimento de todas as condições contratuais, atendendo aos requisitos técnicos e legais para esta finalidade.

4.7 – **Não poderá participar desta licitação:**

a) empresa suspensa de participar de licitação e/ou impedida de contratar com **qualquer órgão** da Administração Pública, durante o prazo da sanção aplicada;

b) empresa declarada inidônea para licitar ou contratar com a Administração Pública, enquanto perdurarem os motivos determinantes da punição ou até que seja promovida sua reabilitação, consoante art. 87, IV, da Lei 8.666/93;

c) sociedade estrangeira não autorizada a funcionar no País;

d) empresa que esteja em regime de falência, concordata ou recuperação judicial;

e) sociedades integrantes de um mesmo grupo econômico, assim entendidas aquelas que tenham diretores, sócios ou representantes legais comuns, ou que utilizem recursos materiais, tecnológicos ou humanos em comum, exceto se demonstrado que não agem representando interesse econômico comum;

f) empresas sob a forma de consórcio, nos termos da Informação nº. 086/2019 do Processo Administrativo nº. 14154/2019;

g) quaisquer interessados que se enquadrem nas vedações previstas no artigo 9º da Lei nº 8.666, de 1993.

4.8 – É vedado que as empresas licitantes apresentem o mesmo representante, para fins de Credenciamento ou Vistoria, nesta licitação, sob pena de comprometer o caráter competitivo deste certame.

#### CLÁUSULA QUINTA – DA VISTORIA TÉCNICA

5.1 – A empresa licitante **poderá** apresentar Declaração de Vistoria Técnica (Apêndice I do Projeto Básico) de que, por meio do seu representante conheceu o local de execução dos serviços.

5.2 – A Vistoria Técnica poderá ser agendada junto à Divisão de Engenharia deste Poder, no horário de 09h as 13h, pelo telefone (92) 2129-6688, e deverá observar as condições e prazos estabelecidos no Projeto Básico.

5.3 – A declaração do licitante de que conhece as condições locais para a execução do serviço e entrega da obra supre a necessidade de vistoria técnica, em conformidade com o artigo 18 da Resolução nº. 114, de 20/04/10 do Conselho Nacional de Justiça (CNJ).

5.4 – Na falta ou na apresentação da Declaração de Vistoria em desacordo com esta Cláusula, será permitido, na sessão pública, à empresa licitante presente ao certame, que elabore em manuscrito a “declaração de que conhece as condições locais para a execução dos serviços e entrega da obra”.

#### CLÁUSULA SEXTA – DO CREDENCIAMENTO



6.1 – No dia, hora e local marcados para a licitação e na presença da CPL, os interessados ou seus representantes legais, **poderão** identificar-se e apresentar os documentos, conforme abaixo:

a) cédula de Identidade ou outro documento equivalente com foto;

b) ato constitutivo, estatuto ou contrato social em vigor, devidamente registrado, em se tratando de sociedades comerciais e, no caso de sociedades por ações, acompanhado de documento de eleição de seus administradores; no caso de empresa individual, o registro comercial; ou no caso de sociedades civis, inscrição do ato constitutivo acompanhada de prova de diretoria em exercício;

c) **NO CASO DE PROPRIETÁRIO, SÓCIO-ADMINISTRADOR, DIRIGENTE OU ASSEMBLHADO DA EMPRESA PROPONENTE**, nas documentações referentes a alínea “b” deverão constar os poderes necessários para exercerem direitos e assumirem obrigações em decorrência de tal investidura. Se o representante for sócio não detentor de poderes para, isoladamente, formular propostas ou praticar atos de administração, os demais sócios participantes da administração, conforme dispuser o instrumento de constituição da empresa, deverão outorgar-lhes os poderes necessários;

d) **NO CASO DE REPRESENTANTE DA EMPRESA PROPONENTE**, é necessária a apresentação de original ou cópia autenticada por cartório competente de procuração ou documento que comprove os necessários poderes para praticar todos os atos pertinentes ao certame, em nome da empresa licitante.

6.1.1 – **Os documentos, mencionados no item anterior, poderão ser apresentados em original, por qualquer processo de cópia autenticada por cartório competente ou por servidor da administração ou publicação em órgão da imprensa oficial.**

6.2 – O não-credenciamento **não impede** a participação de empresas licitantes interessadas no certame, porém, impossibilitará seu representante de se manifestar e responder pela empresa, não podendo rubricar documentos, fazer observação ou interferir no desenvolvimento dos trabalhos.

6.3 – **Os documentos para credenciamento de que trata essa cláusula, deverão vir FORA DOS ENVELOPES de propostas de preço e de habilitação.**

6.4 – À empresa licitante que participe do certame será permitido o credenciamento de apenas um representante legal sendo vedada a participação de qualquer pessoa representando mais de um licitante, salvo na hipótese de que tais licitantes não estejam concorrendo para os mesmos itens do certame.

6.5 – Caso o Contrato Social, Estatuto ou equivalente determine que mais de uma pessoa deva assinar a procuração para designar representante(s) da empresa, a falta de quaisquer uma delas invalida o documento para os fins deste procedimento licitatório.

6.6 – Na apresentação de representante legal sem a devida comprovação de seus poderes, a empresa licitante não será credenciada para o certame, mas o representante poderá acompanhar o certame desde que não interfira de modo a perturbar ou impedir a realização dos trabalhos.

#### CLÁUSULA SÉTIMA – DO ENVELOPE HABILITAÇÃO

7.1 – Este envelope, devidamente fechado e identificado, conterá as documentações necessárias para fins de habilitação na presente licitação, em original ou cópia autenticada por cartório competente ou por servidor da administração ou publicação em órgão da imprensa oficial, relativa à:



### 7.1.1 – Habilitação Jurídica:

- a) cédula de identidade;
- b) registro comercial, no caso de empresa individual;
- c) ato constitutivo, estatuto ou contrato social em vigor, devidamente registrado, em se tratando de sociedades comerciais e, no caso de sociedades por ações, acompanhado de documentos de eleição de seus administradores. No caso de alterações, será admitido o estatuto ou o contrato social consolidado e aditivos posteriores, se houver;
- d) inscrição do ato constitutivo, no caso de sociedades civis, acompanhada de prova de diretoria em exercício;
- e) decreto de autorização, em se tratando de empresa ou sociedade estrangeira em funcionamento no País, e ato de registro ou autorização para funcionamento expedido pelo órgão competente, quando a atividade assim o exigir;

7.1.1.1 – Caso já tenham sido apresentados no momento do credenciamento para esta licitação, os documentos relacionados nas alíneas “a”, “b”, “c”, “d” e “f” do item anterior, os mesmos não precisarão constar no envelope de habilitação.

### 7.1.2 – Regularidade Fiscal e Trabalhista:

- a) prova de inscrição no Cadastro Nacional de Pessoas Jurídicas do Ministério da Fazenda (CNPJ);
- b) prova de inscrição no cadastro de contribuintes estadual e/ou municipal, relativo à sede do licitante, pertinente ao seu ramo de atividade e compatível com o objeto contratual;
- c) prova de regularidade para com a Fazenda Federal, Estadual e Municipal da sede do licitante ou outra prova equivalente, na forma da lei;
- d) prova de regularidade relativa à Seguridade Social e ao Fundo de Garantia por Tempo de Serviço (FGTS), demonstrando situação regular no cumprimento dos encargos sociais instituídos por lei;
- e) prova de inexistência de débitos inadimplidos perante a Justiça do Trabalho, mediante a apresentação de certidão negativa.

### 7.1.3 – Qualificação Técnica:

- a) **Certidão de Registro e Quitação de Pessoa Jurídica**, no Conselho Regional de Engenharia e Agronomia (CREA) ou no Conselho de Arquitetura e Urbanismo (CAU), da empresa licitante e de seu(s) responsável(is) técnico(s), da região a que estiverem vinculados;
  - a.1) No caso de a empresa licitante e/ou os responsáveis técnicos não serem registrados ou inscritos no CREA ou no CAU do Estado do Amazonas, somente serão exigidos os respectivos vistos no CREA/AM ou CAU/AM na ocasião da assinatura do Contrato;
- b) **Atestado de Capacidade Técnica Operacional**, expedido por pessoa jurídica de direito público ou privado, devidamente registrado no CREA ou CAU da região onde os serviços foram executados, acompanhado(s) da(s) respectiva(s) certidão(ões) de Acervo Técnico (CAT), comprovando que o(s) a empresa licitante atuou na execução de serviço(s) relativo(s) à execução de obras com características, vulto e complexidade compatíveis com as do objeto da licitação;
  - b.1) Considerar-se-á como parcelas de maior relevância a serem demonstradas pelos detentores de atestado de responsabilidade técnica as definidas a seguir:
    - b.1.1) Administração da Obra (Item 1 – Planilha dos serviços sintética com seus respectivos quantitativos, valores unitários e totais).
- c) **Indicação do pessoal técnico** adequado e disponível para a realização do objeto desta licitação, devendo constar profissionais de engenharia civil ou de arquitetura, vinculados a empresa licitante, e devidamente registrados, respectivamente, no CREA ou no CAU como responsáveis técnicos pela execução dos serviços e que estejam habilitados para serviços da natureza do objeto;
  - c.1) O vínculo do pessoal técnico deverá ser comprovado na forma do item 14.1.2 do Projeto Básico anexo a este Edital;
- d) **Declaração de Vistoria** Técnica do local de execução dos serviços e entrega da obra, ou ainda, **Declaração do licitante** de que conhece as condições locais para a execução dos serviços e entrega da obra.

### 7.1.4 – Qualificação Econômico-financeira:



a) balanço patrimonial e demonstrações contábeis do exercício social do ano de 2018, já exigíveis e apresentados na forma da lei, que comprovem a boa situação financeira da empresa, vedada a sua substituição por balancetes ou balanços provisórios, podendo ser atualizados por índices oficiais quando encerrado há mais de 3 (três) meses da data da licitação, em que sejam nomeados os valores do ativo circulante (AC) e do passivo circulante (PC), de modo a extrair-se **Índice de Liquidez Corrente (ILC) superior a 1 (um)**, com o cumprimento das seguintes formalidades:

- a.1) Indicação do número das páginas e números do livro onde estão inscritos o balanço patrimonial e a DRE (Demonstração do Resultado do Exercício) no Livro Diário. Além do acompanhamento do respectivo Termo de Abertura e Termo de Encerramento do mesmo;
  - a.2) Assinatura do contador e do titular ou representante legal da empresa no balanço patrimonial e DRE (pode ser feita digitalmente);
  - a.3) Prova de registro na Junta Comercial ou Cartório (devidamente carimbado, com etiqueta, chancela da Junta Comercial ou código de registro);
  - a.4) Demonstração da escrituração Contábil/Fiscal/pessoal regular;
- b) certidão negativa de falência ou concordata expedida pelo distribuidor da sede da pessoa jurídica.

7.1.4.1 – As empresas que apresentarem **ILC igual ou menor do que 1 (um)**, quando de sua habilitação, em vista dos riscos para a administração, deverão comprovar **capital ou patrimônio líquido** no valor mínimo de 10% (dez por cento) do valor estimado da contratação, admitida a atualização, mediante índices oficiais, para a data de apresentação da proposta.

7.1.4.2 – As empresas com menos de um exercício financeiro devem cumprir a exigência da alínea “a”, mediante apresentação de Balanço de Abertura.

7.2 – Caso a empresa licitante pretenda executar o objeto desta licitação por intermédio de outro estabelecimento da empresa (matriz ou filial), deverá apresentar, todos os documentos de regularidade fiscal em nome da empresa que executará o serviço.

7.2.1 – Estão dispensados da filial aqueles documentos que, pela própria natureza, comprovadamente, forem emitidos somente em nome da matriz.

7.3 – Os documentos exigidos neste edital poderão ser apresentados em original, por qualquer processo de cópia autenticada por cartório competente ou por servidor da administração ou publicação em órgão da imprensa oficial e:

- a) serão aceitas somente cópias legíveis;
- b) não serão aceitos os documentos cujas datas estejam ilegíveis ou rasuradas;
- c) o Presidente da CPL reserva-se o direito de solicitar o original de qualquer documento, sempre que houver dúvida e/ou julgar necessário;
- d) a apresentação de cópias de documentos sem autenticações desacompanhadas do original implicará na inabilitação/desclassificação do licitante.

7.4 – Os modelos anexados ao edital servem apenas como orientação, não sendo motivo de impedimento, desclassificação ou inabilitação a apresentação de declarações que sejam elaboradas de forma diferente desde que contenham os elementos essenciais.

## CLÁUSULA OITAVA – DO ENVELOPE PROPOSTA DE PREÇO

8.1 – A empresa licitante deverá apresentar: **(1) Proposta de Preço, (2) Planilha de Composição dos Encargos Sociais, (3) Planilha de Composição do BDI, (4) Planilha Orçamentária Sintética e (5) Planilha de Composição Unitária dos Custos**, conforme o Formulário Proposta de Preço (Anexo I deste Edital) e os Anexos do Projeto Básico, em uma via devidamente datada e assinada, contendo seus dados cadastrais, bem como os preços unitários e totais.

8.1.1 – A Proposta de Preço deverá ser assinada pelo(s) representante(s) legal(is) da empresa;



8.1.2 – A Planilha de Composição dos Encargos Sociais, a Planilha de Composição do BDI, a Planilha Orçamentária Sintética e a Planilha de Composição Unitária dos Custos deverão ser assinadas pelo(s) representante(s) legal(is) da empresa e pelo(s) engenheiro(s) responsável(is) pelas suas elaborações.

8.1.3 – O(s) representante(s) legal(is) da empresa, para fim de assinatura da proposta e demais planilhas, deverá(ão) possuir os poder(es) para o feito, comprovados através da documentação apresentada na Habilitação Jurídica da empresa licitante.

8.1.4 – O(s) engenheiro(s) responsável(is), por ocasião da assinatura das planilhas, deverão consignar nos referidos documentos o seu título profissional e número do registro no Conselho Profissional competente.

8.1.5 – A inobservância dos itens 7.1.1 a 7.1.4 poderá ser sanada, mediante convocação da CPL.

8.2 – Os preços unitários e totais deverão estar em moeda nacional (R\$), com apenas duas casas decimais após a vírgula, e em caso de divergência entre preços unitários e totais, prevalecerão os primeiros.

8.3 – Serão corrigidos automaticamente pelo Presidente da CPL quaisquer erros aritméticos e o preço global da proposta ou das planilhas, se necessário.

8.4 – Não é permitida a cotação de quantidade inferior àquela constante no Projeto Básico.

8.5 – O Envelope Proposta, devidamente fechado e identificado, deverá conter: **(1) Proposta de Preço, (2) Planilha de Composição dos Encargos Sociais e (3) Planilha de Composição do BDI**, de acordo com o Formulário Proposta de Preço (Anexo I deste Edital); **(4) Planilha Orçamentária e (5) Composição Unitária dos Custos**, conforme Anexos do Projeto Básico.

8.6 – As planilhas apresentadas serão examinadas para aferição quanto à exequibilidade da proposta ofertada, podendo ser ajustadas, se possível, para refletir corretamente os custos envolvidos na contratação, **desde que não haja majoração do preço proposto.**

8.7 – Se houver indícios de inexequibilidade da proposta de preço, ou em caso da necessidade de esclarecimentos complementares, poderá ser efetuada **diligência**, na forma do § 3º do art. 43 da [Lei nº 8.666/93](#), para efeito de comprovação de sua exequibilidade.

8.8 – As propostas e as planilhas apresentadas que sejam manifestamente inexequíveis ou que não estejam em conformidade com os requisitos estabelecidos neste Edital ou na legislação pertinente **serão desclassificadas.**

#### CLÁUSULA NONA – DAS AMOSTRAS

9 – Para esta licitação **não** será exigida a apresentação de amostras.

#### CLÁUSULA DÉCIMA – DOS PROCEDIMENTOS E JULGAMENTO

10.1 – A abertura da sessão pública desta licitação, conduzida pelo(a) Presidente da CPL, ocorrerá na data, hora e local indicados no preâmbulo deste edital.

10.2 – Na primeira sessão, após o credenciamento, os envelopes “Habilitação” serão abertos, na presença dos interessados, pela Comissão Permanente de Licitação, que fará a conferência e dará vista da documentação, que deverá ser rubricada por todos os representantes legais dos licitantes presentes.

10.3 – Na Etapa de Habilitação, a Comissão Permanente de Licitação apreciará os documentos de cada licitante e divulgará o resultado dos habilitados e dos inabilitados.

10.4 – Quando todos os licitantes forem inabilitados, poderá ser fixado o prazo de **8 (oito) dias úteis** para apresentação de novos documentos, com a eliminação das causas apontadas no ato de inabilitação.



PODER JUDICIÁRIO  
TRIBUNAL DE JUSTIÇA DO ESTADO DO AMAZONAS  
COMISSÃO PERMANENTE DE LICITAÇÃO

10.5 – Do resultado da Etapa de Habilitação cabe interposição de Recurso Administrativo, cuja intimação será feita mediante publicação no Diário da Justiça Eletrônico (DJE) e no site oficial do Tribunal de Justiça do Amazonas ([www.tjam.jus.br](http://www.tjam.jus.br)), salvo se presentes os prepostos dos licitantes no ato em que foi adotada a decisão, quando poderá ser feita por comunicação direta aos interessados e lavrada em ata.

10.6 – O Recurso poderá ser impetrado no prazo de 5 (cinco) dias úteis a contar da intimação do ato ou da lavratura da ata.

10.7 – Ocorrendo a interposição de Recurso, o resultado da habilitação será divulgado no Diário da Justiça Eletrônico (DJE) e no site oficial do Tribunal de Justiça do Amazonas ([www.tjam.jus.br](http://www.tjam.jus.br)).

10.8 – Será realizada a abertura dos envelopes “Propostas de Preço” dos concorrentes habilitados, desde que transcorrido o prazo sem interposição de recurso, ou tenha havido desistência expressa, ou após o julgamento dos recursos interpostos.

10.9 – Abertos os envelopes “Propostas de Preço”, a Comissão Permanente de Licitação fará a conferência e dará vista da documentação, a qual deverá ser rubricada por todos os representantes legais dos licitantes presentes.

10.10 – Após, será realizada a análise e o julgamento das propostas de acordo com as exigências estabelecidas no ato convocatório.

**10.11 – O(a) Presidente da CPL poderá solicitar a correção e/ou ajuste nas propostas de preço e planilhas apresentadas para que possam refletir corretamente os custos envolvidos na contratação, desde que não haja majoração do preço proposto, para fins de análise quanto a aceitabilidade do preço ofertado.**

10.12 – As propostas classificadas serão organizadas em ordem crescente de preço e dar-se-á a divulgação do resultado da Etapa de Classificação das Propostas.

10.13 – Se todas as propostas de preço forem desclassificadas, poderá ser fixado o prazo de **8 (oito) dias úteis** para apresentação de novas propostas, com a eliminação das causas apontadas no ato de desclassificação.

10.14 – Do resultado da Etapa de Classificação das Propostas cabe interposição de Recurso Administrativo, cuja intimação será feita mediante publicação no Diário da Justiça Eletrônico (DJE) e no site oficial do Tribunal de Justiça do Amazonas ([www.tjam.jus.br](http://www.tjam.jus.br)), salvo se presentes os prepostos dos licitantes no ato em que foi adotada a decisão, quando poderá ser feita por comunicação direta aos interessados e lavrada em ata.

10.15 – Ocorrendo a interposição de Recurso, o resultado da classificação será divulgado no Diário da Justiça Eletrônico (DJE) e no site oficial do Tribunal de Justiça do Amazonas ([www.tjam.jus.br](http://www.tjam.jus.br)).

10.16 – É facultado, à Comissão Permanente de Licitação, a suspensão do certame para a realização de diligências ou consultas que se fizerem necessárias.

10.17 – Os documentos exigidos e apresentados para habilitação, obtidos através de *sites*, poderão ter sua autenticidade verificada via internet, no momento da fase de habilitação.

10.18 – Os licitantes que deixarem de apresentar quaisquer documentos exigidos para habilitação na presente licitação ou os apresentarem em desacordo com o estabelecido neste edital ou com irregularidades, serão inabilitados, **salvo aqueles documentos que possam vir a ser emitidos via internet, a critério da CPL.**



10.19 – O Tribunal de Justiça do Amazonas não se responsabiliza por problemas técnicos relativos a conectividade da rede mundial de computadores, internet, que venham a impossibilitar a aplicabilidade do disposto no item anterior.

10.20 – Os envelopes contendo as propostas das empresas inabilitadas ficarão à disposição destas pelo período de **10 (dez) dias úteis**, contados da assinatura do Termo de Contrato, após o que serão descartados pela Comissão Permanente de Licitação.

#### CLÁUSULA DÉCIMA PRIMEIRA – DO BENEFÍCIO ÀS MICROEMPRESAS, EMPRESAS DE PEQUENO PORTE E EQUIPARADAS

11.1 – Classificando-se em primeiro lugar empresa de grande ou médio porte e existindo proposta de microempresa, empresa de pequeno porte ou equiparada que seja igual ou **até 10% (dez por cento)** superior a proposta melhor classificada, proceder-se-á da seguinte forma:

11.1.1 – A microempresa, a empresa de pequeno porte ou a equiparada melhor classificada poderá, no prazo de **10 (dez) minutos**, apresentar proposta de preço inferior à do licitante mais bem classificado e, se atendidas as exigências deste edital, ser contratada.

11.1.2 – Não sendo contratada a microempresa, a empresa de pequeno porte ou a equiparada mais bem classificada, na forma do subitem anterior, e havendo outros licitantes que se enquadram na condição prevista no item 11.1, estes serão convocados, na ordem classificatória, para o exercício do mesmo direito.

11.1.3 – O convocado que não apresentar proposta dentro do prazo de **10 (dez) minutos** decairá do direito previsto nos art. 44 e 45 da Lei Complementar nº 123/2006.

11.2 – Na hipótese de não contratação, nos termos previstos nos itens anteriores, o procedimento licitatório prossegue com os demais licitantes.

11.3 – Havendo alguma restrição na comprovação da regularidade fiscal, será assegurado o prazo de **5 (cinco) dias úteis**, cujo termo inicial corresponderá ao momento em que o proponente for declarado o vencedor do certame, prorrogável por igual período, a critério da administração pública, para a regularização da documentação, pagamento ou parcelamento do débito e emissão de eventuais certidões negativas ou positivas com efeito de certidão negativa.

11.4 – A não-regularização da documentação, no prazo previsto no item anterior, implicará decadência do direito à contratação, sem prejuízo das sanções previstas no art. 81 da Lei nº 8.666, de 21 de junho de 1993 e neste edital, sendo facultado à Administração convocar os licitantes remanescentes, na ordem de classificação, para a assinatura do contrato, ou revogar a licitação.

11.5 – As sociedades cooperativas enquadradas na situação do art. 34 da Lei nº 11.488, de 15 de junho de 2007, equiparam-se às microempresas e empresas de pequeno porte, no que concerne ao disposto nos Capítulos V a X, na Seção IV do Capítulo XI, e no Capítulo XII da Lei Complementar nº. 123/2006.

#### CLÁUSULA DÉCIMA SEGUNDA – DA ADJUDICAÇÃO E HOMOLOGAÇÃO

12.1 – A **adjudicação** do objeto desta Tomada de Preço, assim como a **homologação** desta licitação compete à **Presidência do Tribunal de Justiça do Amazonas**.

#### CLÁUSULA DÉCIMA TERCEIRA – DO RECURSO

13.1 – Aos atos praticados nesta licitação cabem Recurso Administrativo, no prazo de **5 (cinco) dias úteis**, a contar da intimação do ato ou da lavratura da ata. Interposto, o Recurso será comunicado aos demais licitantes, que poderão impugná-lo no prazo de **5 (cinco) dias úteis**.



13.2 – Os recursos administrativos serão dirigidos à Presidência do Tribunal de Justiça do Amazonas, por intermédio da Comissão Permanente de Licitação, a qual poderá reconsiderar sua decisão, no prazo de **5 (cinco) dias úteis**, ou, nesse mesmo prazo, fazê-los subir, devidamente informado, devendo, neste caso, a decisão ser proferida dentro do prazo de **5 (cinco) dias úteis**, contado do recebimento do recurso.

13.3 – Os recursos interpostos quanto ao resultado de habilitação ou inabilitação de licitantes e/ou julgamento de propostas terão efeito suspensivo, nos termos do § 2º do art. 109, da Lei Federal nº 8.666/93.

13.4 – A alegação de preço inexequível por parte de um dos licitantes com relação à proposta de preços de outro licitante deverá ser devidamente comprovada, sob pena de não reconhecimento do recurso interposto.

#### CLÁUSULA DÉCIMA QUARTA – DO CONTRATO

14.1 – Será firmado o Contrato com a empresa vencedora, que terá suas cláusulas e condições reguladas pela Lei nº. 8.666/93, pela Lei Complementar nº.123/06, pelo Decreto do Estado do Amazonas nº. 28.182/08, no que couber, e pelas demais cláusulas e condições constantes neste edital, no Projeto Básico e no Termo de Contrato.

14.2 – A Divisão de Contratos e Convênios deste Poder convocará a empresa licitante para a assinatura do Termo de Contrato.

14.3 – É facultado à Administração, quando o convocado não assinar o Termo de Contrato ou não aceitar ou retirar o instrumento equivalente no prazo e condições estabelecidos, convocar os licitantes remanescentes, na ordem de classificação, para fazê-lo em igual prazo e nas mesmas condições propostas pelo primeiro classificado, inclusive quanto aos preços atualizados de conformidade com o ato convocatório, ou revogar a licitação independentemente das cominações previstas neste edital e no art. 81 da Lei nº. 8.666/93.

#### CLÁUSULA DÉCIMA QUINTA – DA GARANTIA CONTRATUAL

15.1 – Será exigida a prestação de garantia, quando da celebração do Termo de Contrato, no importe de **5% (cinco por cento) do valor total do contrato**, conforme condições e prazos definidos na Cláusula Décima Sétima da Minuta de Contrato.

#### CLÁUSULA DÉCIMA SEXTA – DO PRAZO E CONDIÇÕES DA PRESTAÇÃO DE SERVIÇOS

16.1 – O objeto desta licitação deverá ser executado de acordo com as especificações, condições e nos prazos definidos no Projeto Básico, no Termo de Contrato e demais documentos que integram este edital.

16.2 – As despesas com seguros, transporte, fretes, tributos, encargos trabalhistas e previdenciários e demais despesas envolvidas na prestação do serviço correrão por conta da(s) empresa(s) contratada(s).

16.3 – Caso o licitante vencedor não preste o serviço nas condições estabelecidas neste edital, deverá a **Divisão de Engenharia** deste Poder comunicar de forma oficial e imediata à **Presidência** do Tribunal de Justiça do Amazonas para as providências cabíveis.

#### CLÁUSULA DÉCIMA SÉTIMA – DA ORDEM DE SERVIÇO E PRAZO DE EXECUÇÃO

17.1 – A empresa contratada não poderá, em hipótese nenhuma, iniciar os serviços contratados sem prévia emissão, pela Divisão de Engenharia do TJAM, da correspondente Ordem de Serviço.

17.2 – O prazo para a completa execução dos serviços é de **90 (noventa) dias corridos**, contados da data de expedição, pelo Contratante, da Ordem de Serviço, conforme Cláusula Oitava da Minuta de Contrato.

#### CLÁUSULA DÉCIMA OITAVA – DAS OBRIGAÇÕES DO CONTRATANTE E DA CONTRATADA



PODER JUDICIÁRIO  
TRIBUNAL DE JUSTIÇA DO ESTADO DO AMAZONAS  
COMISSÃO PERMANENTE DE LICITAÇÃO

18.1 – **Caberá ao Tribunal de Justiça do Amazonas**, sem prejuízo das demais obrigações e responsabilidades constantes neste edital, no Projeto Básico e no Termo de Contrato:

- cumprir todos os compromissos financeiros assumidos com a contratada, efetuando os pagamentos de acordo com o estabelecido neste instrumento convocatório;
- permitir o acesso de funcionários do licitante vencedor, devidamente credenciados, às dependências do Tribunal de Justiça do Amazonas para a execução do objeto desta licitação;
- prestar as informações e os esclarecimentos atinentes a execução do objeto desta licitação que venham a ser solicitados pelos funcionários do licitante vencedor;
- fiscalizar e acompanhar a execução do objeto desta licitação;
- comunicar qualquer irregularidade encontrada na execução do objeto desta licitação.

18.2 – **Caberá à empresa licitante vencedora**, sem prejuízo das demais obrigações e responsabilidades constantes neste edital, no Projeto Básico e no Termo de Contrato:

- executar o objeto desta licitação de acordo com as especificações e/ou condições constantes neste edital, no Projeto Básico e no Termo de Contrato;
- manter preposto para representá-lo durante a execução do Contrato, desde que aceitos pela Contratante;
- responder, em relação aos seus empregados, por todas as despesas decorrentes da execução do objeto desta licitação, tais como: salários, seguros de acidentes, taxas, impostos e contribuições, indenizações, vales refeição, vales transporte e outras que por ventura sejam estabelecidas em convenções ou acordos coletivos, bem como as criadas e exigidas pelo Poder Público;
- ser responsável pelos danos causados ao Tribunal de Justiça do Amazonas ou a terceiros, decorrentes de sua culpa ou dolo quando da execução do objeto desta licitação, não excluindo ou reduzindo essa responsabilidade em virtude da fiscalização ou do acompanhamento pela Contratada;
- solicitar a repactuação do contrato sempre que houver variação do equilíbrio econômico-financeiro, oferecendo para tanto os elementos e justificativas que fundamentem o pedido;
- comunicar por escrito ao Tribunal de Justiça do Amazonas qualquer anormalidade na execução do objeto desta licitação;
- observar as normas legais de segurança a que está sujeita a execução do objeto desta licitação;
- manter, durante toda a execução do contrato, em compatibilidade com obrigações assumidas, todas as condições de habilitação e qualificação exigidas nesta licitação.

#### CLÁUSULA DÉCIMA NONA – DAS OBRIGAÇÕES SOCIAIS, COMERCIAIS E FISCAIS

19 – À empresa licitante vencedora caberá, ainda:

- assumir a responsabilidade por todos os encargos previdenciários e obrigações sociais previstos na legislação social e trabalhista em vigor, obrigando-se a saldá-los na época própria, vez que os seus empregados não manterão nenhum vínculo empregatício com o Tribunal de Justiça do Amazonas;
- assumir, também, a responsabilidade por todas as providências e obrigações estabelecidas na legislação específica de acidentes de trabalho, quando, em ocorrência da espécie, forem vítimas os seus empregados durante a execução do objeto desta licitação, ainda que acontecidos nas dependências do Tribunal de Justiça do Amazonas;
- assumir todos os encargos de demanda trabalhista, cível ou penal, relacionados a esse processo licitatório e respectivo contrato;
- assumir, ainda, a responsabilidade pelos encargos fiscais e comerciais resultantes da adjudicação desta licitação.

#### CLÁUSULA VIGÉSIMA – DO PAGAMENTO

20 – O pagamento do futuro contrato observará as condições e prazos definidos na Cláusula Décima Quarta da Minuta de Contrato.

#### CLÁUSULA VIGÉSIMA PRIMEIRA – DA RESCISÃO DO CONTRATO

21.1 – A rescisão do contrato poderá ser:

- determinada por ato unilateral e escrito da Administração, nos casos enumerados nos incisos I a XII e XVII do art. 78 da Lei 8.666/93;



II – amigável, por acordo entre as partes, reduzida a termo no processo da licitação, desde que haja conveniência para a Administração;  
III – judicial, nos termos da legislação.

21.2 – A rescisão administrativa ou amigável deverá ser precedida de autorização escrita e fundamentada da autoridade competente.

21.3 – A rescisão contratual relativa à execução do objeto observará o disposto na Cláusula Vigésima Terceira da Minuta de Contrato.

## CLÁUSULA VIGÉSIMA SEGUNDA – DAS SANÇÕES

22.1 – A inexecução total ou parcial do contrato enseja a sua rescisão, com as consequências contratuais e as previstas em lei ou regulamento.

22.2 – Constituem motivo para rescisão do contrato:

- I – o não cumprimento de cláusulas contratuais, especificações, projetos ou prazos;
- II – o cumprimento irregular de cláusulas contratuais, especificações, projetos e prazos;
- III – a lentidão do seu cumprimento, levando a Administração a comprovar a impossibilidade da conclusão da obra, do serviço ou do fornecimento, nos prazos estipulados;
- IV – o atraso injustificado no início da obra, serviço ou fornecimento;
- V – a paralisação da obra, do serviço ou do fornecimento, sem justa causa e prévia comunicação à Administração;
- VI – o desatendimento das determinações regulares da autoridade designada para acompanhar e fiscalizar a sua execução, assim como as de seus superiores;
- VII – o cometimento reiterado de faltas na sua execução, anotadas na forma do §1º do art. 67 da Lei nº. 8.666/93;
- VIII – a decretação de falência ou a instauração de insolvência civil;
- IX – a dissolução da sociedade ou o falecimento do contratado;
- X – a alteração social ou a modificação da finalidade ou da estrutura da empresa, que prejudique a execução do contrato;
- XI – razões de interesse público, de alta relevância e amplo conhecimento, justificadas e determinadas pela máxima autoridade da esfera administrativa a que está subordinado o contratante e exaradas no processo administrativo a que se refere o contrato;
- XII – a supressão, por parte da Administração, de obras, serviços ou compras, acarretando modificação do valor inicial do contrato além do limite permitido no §1º do art. 65 da Lei nº. 8.666/93;
- XIII – a suspensão de sua execução, por ordem escrita da Administração, por prazo superior a 120 (cento e vinte) dias, salvo em caso de calamidade pública, grave perturbação da ordem interna ou guerra, ou ainda por repetidas suspensões que totalizem o mesmo prazo, independentemente do pagamento obrigatório de indenizações pelas sucessivas e contratualmente imprevistas desmobilizações e mobilizações e outras previstas, assegurado ao contratado, nesses casos, o direito de optar pela suspensão do cumprimento das obrigações assumidas até que seja normalizada a situação;
- XIV – o atraso superior a 90 (noventa) dias dos pagamentos devidos pela Administração decorrentes de obras, serviços ou fornecimento, ou parcelas destes, já recebidos ou executados, salvo em caso de calamidade pública, grave perturbação da ordem interna ou guerra, assegurado ao contratado o direito de optar pela suspensão do cumprimento de suas obrigações até que seja normalizada a situação;
- XV – a não liberação, por parte da Administração, de área, local ou objeto para execução de obra, serviço ou fornecimento, nos prazos contratuais, bem como das fontes de materiais naturais especificadas no projeto;
- XVI – a ocorrência de caso fortuito ou de força maior, regularmente comprovada, impeditiva da execução do contrato.
- XVII – descumprimento do disposto no inciso V do art. 27, sem prejuízo das sanções penais cabíveis.

22.2.1 – Os casos de rescisão contratual serão formalmente motivados nos autos do processo, assegurado o contraditório e a ampla defesa.



22.3 – O atraso injustificado na execução do contrato sujeitará o contratado à multa de mora.

22.4 – Pela inexecução total ou parcial do contrato a Administração poderá, garantida a prévia defesa, aplicar ao contratado as seguintes sanções:

I – advertência;

II – multa, na forma prevista no Termo de Contrato;

III – suspensão temporária de participação em licitação e impedimento de contratar com a Administração, por prazo não superior a 2 (dois) anos;

IV – declaração de inidoneidade para licitar ou contratar com a Administração Pública enquanto perdurarem os motivos determinantes da punição ou até que seja promovida a reabilitação perante a própria autoridade que aplicou a penalidade.

22.4.1 – As sanções previstas nos incisos I, III e IV do item anterior poderão ser aplicadas juntamente com a do inciso II, facultada a defesa prévia do interessado, no respectivo processo, no prazo de 5 (cinco) dias úteis.

22.5 – A aplicação de multa não impede que a Administração rescinda unilateralmente o contrato e aplique as outras sanções previstas na legislação pertinente à matéria.

22.6 – A multa, aplicada após regular processo administrativo, será descontada da garantia do respectivo contratado.

22.7 – Se a multa aplicada for superior ao valor da garantia prestada, além da perda desta, responderá o contratado pela sua diferença, que será descontada dos pagamentos eventualmente devidos pela Administração ou cobrada judicialmente.

22.8 – A aplicação das sanções observará além do disposto acima e da legislação pertinente os prazos e condições estabelecidos na cláusula Vigésima Segunda da Minuta de Contrato.

### CLÁUSULA VIGÉSIMA TERCEIRA – DAS DISPOSIÇÕES FINAIS

23.1 – A critério do Tribunal de Justiça do Amazonas, a presente licitação poderá ser:

a) Adiada, por conveniência exclusiva do Tribunal de Justiça do Amazonas;

b) Revogada, a juízo do Tribunal de Justiça do Amazonas, se considerada inoportuna ou inconveniente ao interesse público, decorrente de fato superveniente devidamente comprovado, pertinente e suficiente para justificar tal conduta;

c) Anulada, se houver ilegalidade, de ofício ou por provocação de terceiros, mediante parecer escrito e devidamente fundamentado na defesa do interesse do serviço público e de acordo com a legislação vigente.

23.2 – A anulação do procedimento licitatório induz à do contrato.

23.3 – A participação nesta licitação implica na aceitação plena e irrevogável das normas constantes neste presente ato de convocação, independentemente de declaração expressa.

**23.4 – Na contratação de obras ou serviços de engenharia, o licitante vencedor deverá absorver, na execução do contrato, egressos do sistema carcerário, e de cumpridores de medidas e penas alternativas, em percentual não inferior a 3%, conforme determina o parágrafo único do artigo 1º da Lei Estadual nº 3.988 de 15 de Janeiro de 2014.**

23.5 – É vedada a manutenção, aditamento ou prorrogação de contrato de prestação de serviços com empresa que venha a contratar empregados que sejam cônjuges, companheiros ou parentes em linha reta, colateral ou por afinidade, até o terceiro grau, inclusive, de ocupantes de cargos de direção e de assessoramento, de membros ou juízes vinculados ao do Tribunal de Justiça do Amazonas.

23.6 – É vedada, ainda a manutenção, aditamento ou prorrogação de contrato de prestação de serviços com empresa que tenha entre seus empregados colocados à disposição do Tribunal de Justiça do



PODER JUDICIÁRIO  
TRIBUNAL DE JUSTIÇA DO ESTADO DO AMAZONAS  
COMISSÃO PERMANENTE DE LICITAÇÃO

Amazonas para o exercício de funções de chefia, pessoas que incidam na vedação dos arts. 1º e 2º da Resolução nº 156/2012, de 8 de Agosto de 2012 do Conselho Nacional de Justiça – CNJ, em atendimento ao disposto no art. 4º da resolução supracitada.

23.7 – Na hipótese de não constar prazo nos documentos exigidos para a participação nesta licitação, este órgão aceitará como válidos os expedidos em até 90 (noventa) dias imediatamente anteriores à data de abertura da licitação, com exceção daqueles cuja validade seja indeterminada.

**23.8 – No caso de posteriores alterações das Normas Regulamentadoras (NRs) da Associação Brasileira de Normas Técnicas (ABNT) exigidas neste Instrumento Convocatório e seus anexos, serão consideradas para todos os efeitos cabíveis as NRs vigentes e atualizadas.**

23.9 – Quando houver indicação de marca, no Projeto Básico ou em qualquer dos anexos deste Edital, fica admitida a utilização de marcas similares com qualidade equivalente ou superior.

23.10 – Na contagem dos prazos deste edital será excluído o dia de início e incluído o dia do vencimento, considerando-se o expediente normal deste órgão, de segunda a sexta-feira, das **08 às 14 horas**, salvo expressa disposição em contrário.

23.11 – Ocorrendo decretação de feriado ou outro fato superveniente de caráter público, que impeça a realização desta licitação na data marcada, a licitação ficará automaticamente prorrogada para o primeiro dia útil subsequente, independentemente de nova comunicação.

23.12 – A CPL, no interesse da Administração, poderá sanar erros ou falhas que não alterem a substância das propostas e dos documentos, mediante despacho fundamentado, registrado em ata e acessível a todos, atribuindo-lhes validade e eficácia para fins de classificação e habilitação, sendo possível a promoção de diligência destinada a esclarecer ou a complementar a instrução do processo.

23.13 – A CPL poderá solicitar parecer de técnicos pertencentes ao quadro de pessoal do Tribunal de Justiça do Amazonas, ou ainda, de pessoas físicas ou jurídicas, estranhas a ele, com notórios conhecimentos na matéria em análise, para orientar suas decisões.

23.14 – As normas que disciplinam esta licitação serão sempre interpretadas em favor da ampliação da disputa, respeitada a igualdade de oportunidade entre os licitantes e desde que não comprometam o interesse público, a finalidade e a segurança da contratação.

23.15 – Os casos omissos serão dirimidos pela CPL, com observância da legislação vigente, em especial a Lei Federal nº.8.666, de 21 de junho de 1993, a Lei Complementar Federal nº. 123, de 14 de dezembro de 2006; o Decreto do Estado do Amazonas nº. 28.182, de 18 de dezembro de 2008, com as devidas alterações.

#### CLÁUSULA VIGÉSIMA QUARTA – DOS ANEXOS

24.1 – São partes integrantes deste edital os seguintes anexos:

- a) Formulário Proposta de Preços (Anexo I);
- b) Declaração Conjunta de inexistência de impedimento legal para licitar ou contratar com a Administração Pública e de cumprimento do disposto no inciso V do art. 27 da Lei Federal nº. 8.666/93 (Anexo II);
- c) Declaração de enquadramento como Microempresa – ME ou Empresa de Pequeno Porte – EPP (Anexo III);
- d) Declaração de Elaboração Independente de Proposta (Anexo IV);
- e) Minuta do Termo de Contrato (Anexo V);
- f) Projeto Básico (Anexo VI).

#### CLÁUSULA VIGÉSIMA QUINTA – DO FORO



PODER JUDICIÁRIO  
TRIBUNAL DE JUSTIÇA DO ESTADO DO AMAZONAS  
COMISSÃO PERMANENTE DE LICITAÇÃO

25.1 – Fica eleito o foro da Comarca de Manaus, capital do Estado do Amazonas, para dirimir quaisquer dúvidas decorrentes deste edital com exclusão de qualquer outro, por mais privilegiado que seja.

**Manaus/AM, 12 de setembro de 2019.**

**Desembargador YEDO SIMÕES DE OLIVEIRA  
Presidente do Tribunal de Justiça do Amazonas**



PODER JUDICIÁRIO  
TRIBUNAL DE JUSTIÇA DO ESTADO DO AMAZONAS (TJAM)  
**COMISSÃO PERMANENTE DE LICITAÇÃO (CPL)**

<b>TOMADA DE PREÇO Nº. 003/2019 – TJAM</b> <b>ANEXO I – Formulário de Proposta de Preços</b>
---

<b>RAZÃO SOCIAL:</b>		
<b>CNPJ:</b>	<b>TELEFONE(S):</b>	
<b>ENDEREÇO:</b>		
<b>BANCO:</b>	<b>AGÊNCIA:</b>	<b>CONTA CORRENTE:</b>

ITEM	DESCRIÇÃO	UNIDADE	QUANTIDADE	VALOR TOTAL (R\$)
1	Contratação de empresa especializada para a reforma nas dependências do Fórum Desembargador Waldir Boná Robert de Justiça da Comarca de Tabatinga, conforme Edital da Tomada de Preço nº. 003/2019.	Unidade	1	

Validade da Proposta: 60 (sessenta) dias.

**Observação: Estão inclusos nos preços supramencionados todos os custos diretos e indiretos, inclusive de fretes ou os resultantes da incidência de quaisquer tributos, contribuições ou obrigações decorrentes da legislação trabalhista, fiscal e previdenciária a que estiver sujeito.**

Manaus, XX de XXXXXXXX de 20XX.

\_\_\_\_\_  
carimbo (ou nome legível) e assinatura do  
Representante legal



PODER JUDICIÁRIO  
TRIBUNAL DE JUSTIÇA DO ESTADO DO AMAZONAS (TJAM)  
COMISSÃO PERMANENTE DE LICITAÇÃO (CPL)

**MODELO DE PLANILHA DE COMPOSIÇÃO DE ENCARGOS SOCIAIS**

ENCARGOS SOCIAIS SOBRE A MÃO DE OBRA			
CÓDIGO	DESCRIÇÃO	HORISTA %	MENSALISTA %
<b>GRUPO A</b>			
A1	SESI		
A2	SENAI		
A3	INCRA		
A4	SEBRAE		
A5	Salário-Educação		
A6	Seguro Contra Acidentes de Trabalho		
A7	FGTS		
A8	SECONCI		
<b>A</b>	<b>Total dos Encargos Sociais Básicos</b>		
<b>GRUPO B</b>			
B1	Repouso Semanal Remunerado		
B2	Feriado		
B3	Auxílio-enfermidade		
B4	13º Salário		
B5	Licença Paternidade		
B6	Faltas Justificadas		
B7	Dias de Chuvas		
B8	Auxílio Acidente de Trabalho		
B9	Férias Gozadas		
B10	Salário Maternidade		
<b>B</b>	<b>Total dos Encargos Sociais que recebem incidência de A</b>		
<b>GRUPO C</b>			
C1	Aviso Prévio Indenizado		
C2	Aviso Prévio Trabalhado		
C3	Férias Indenizadas		
C4	Depósito Rescisão Sem Justa Causa		
C5	Indenização Adicional		
<b>C</b>	<b>Total dos Encargos Sociais que não recebem incidência global de A</b>		
<b>GRUPO D</b>			



**PODER JUDICIÁRIO**  
**TRIBUNAL DE JUSTIÇA DO ESTADO DO AMAZONAS (TJAM)**  
**COMISSÃO PERMANENTE DE LICITAÇÃO (CPL)**

D1	Reincidência de Grupo A sobre Grupo B		
D2	Reincidência de Grupo A sobre Aviso Prévio Trabalhado e Reincidência do FGTS sobre Aviso Prévio		
<b>D</b>	<b>Total das Taxas incidências e reincidências</b>		
<b>TOTAL (A+B+C+D)</b>			

Manaus, XX de XXXXXXXX de 20XX.

\_\_\_\_\_  
carimbo (ou nome legível) e assinatura do  
Representante legal



PODER JUDICIÁRIO  
TRIBUNAL DE JUSTIÇA DO ESTADO DO AMAZONAS (TJAM)  
**COMISSÃO PERMANENTE DE LICITAÇÃO (CPL)**

**MODELO DE PLANILHA DE COMPOSIÇÃO DO BDI**

COMPOSIÇÃO DO BDI	
ITENS QUE COMPÕEM O BDI	PERCENTUAIS
ADM - ADMINISTRAÇÃO CENTRAL	
DEF - DESPESAS FINANCEIRAS E DE SEGUROS	
RIS - RISCOS E IMPREVISTOS	
LB - LUCRO BRUTO	
IMP - IMPOSTO SOBRE FATURAMENTO* ISS 2% INSS 2% COFINS 3% PIS 0,65%	
<b>BDI**</b>	

\*Soma dos impostos (ISS, INSS, COFINS e PIS)

\*\*Aplicação da fórmula

A fórmula **proposta** pelo Tribunal para cálculo do BDI é:

$$BDI = [(1/(1-IMP)) * (1+ADM) * (1+DEF) * (1+RIS) * (1+LB)) - 1] * 100$$

Onde:

IMP = Imposto incidente sobre o faturamento;

ADM = Despesas Administrativas (Administração Central);

DEF = Despesas Financeiras e Seguros;

RIS = Riscos e imprevistos;

LB = Lucro Bruto.

A parcela IMP deverá considerar os valores de PIS, COFINS, ISS e INSS.

Manaus, XX de XXXXXXXX de 20XX.

\_\_\_\_\_  
carimbo (ou nome legível) e assinatura do Representante legal



PODER JUDICIÁRIO  
TRIBUNAL DE JUSTIÇA DO ESTADO DO AMAZONAS (TJAM)  
**COMISSÃO PERMANENTE DE LICITAÇÃO (CPL)**

**TOMADA DE PREÇO N.º 003/2019 – TJAM**  
**ANEXO II – Modelo de Declaração Conjunta de inexistência de impedimento legal para licitar ou contratar com a Administração Pública e de cumprimento do disposto no inciso V do art. 27 da Lei n.º 8.666/93.**

(nome da empresa) \_\_\_\_\_, inscrito(a) no CNPJ n.º \_\_\_\_\_, por intermédio de seu representante legal o(a) Sr. (a) \_\_\_\_\_, portador(a) da Carteira de Identidade n.º..... e do CPF n.º ....., **DECLARA:**

- 1) a inexistência de impedimento legal para licitar ou contratar com **qualquer órgão** da Administração Pública.
- 2) para fins do disposto no [inciso V do art. 27 da Lei n.º 8.666/93](#), incluído pela Lei n.º 9.854, de 28 de outubro de 1999, que **não emprega menor de dezoito anos em trabalho noturno, perigoso ou insalubre, nem menores de dezesseis anos, salvo na condição de aprendiz a partir de quatorze anos.**

Manaus, XX de XXXXX de 20XX.

\_\_\_\_\_  
carimbo (ou nome legível) e assinatura



PODER JUDICIÁRIO  
TRIBUNAL DE JUSTIÇA DO ESTADO DO AMAZONAS (TJAM)  
**COMISSÃO PERMANENTE DE LICITAÇÃO (CPL)**

**TOMADA DE PREÇO N.º 003/2019 – TJAM**  
**ANEXO III – Modelo de Declaração de enquadramento como Microempresa (ME) ou Empresa de Pequeno Porte (EPP) nos termos da Lei Complementar n.º. 123/06.**

(nome da empresa) \_\_\_\_\_, inscrito(a) no CNPJ n.º. \_\_\_\_\_, por intermédio de seu representante legal o(a) Sr. (a) \_\_\_\_\_, portador(a) da Carteira de Identidade n.º..... e do CPF n.º ....., **DECLARA** deter a condição de **Microempresa (ME)** ou **Empresa de Pequeno Porte (EPP)**, nos termos da **Lei Complementar n.º. 123/06**, de 14/12/2006 e que está apta a usufruir do tratamento favorecido estabelecido na referida Lei.

Manaus, XX de XXXXX de 20XX.

\_\_\_\_\_  
carimbo (ou nome legível) e assinatura



PODER JUDICIÁRIO  
TRIBUNAL DE JUSTIÇA DO ESTADO DO AMAZONAS (TJAM)  
COMISSÃO PERMANENTE DE LICITAÇÃO (CPL)

TOMADA DE PREÇO Nº. 003/2019 – TJAM

ANEXO IV – Modelo de Declaração de Elaboração Independente de Proposta

[IDENTIFICAÇÃO COMPLETA DO REPRESENTANTE DO LICITANTE], como representante devidamente constituído de [IDENTIFICAÇÃO COMPLETA DO LICITANTE] doravante denominado [Licitante], declara, sob as penas da lei, em especial o art. 299 do Código Penal Brasileiro, que:

- a) a proposta anexa foi elaborada de maneira independente [pelo Licitante], e que o conteúdo da proposta anexa não foi, no todo ou em parte, direta ou indiretamente, informado a, discutido com ou recebido de qualquer outro participante potencial ou de fato da TOMADA DE PREÇO nº. 003/2019, por qualquer meio ou por qualquer pessoa;
- b) a intenção de apresentar a proposta anexa não foi informada a, discutido com ou recebido de qualquer outro participante potencial ou de fato da TOMADA DE PREÇO nº. 003/2019, por qualquer meio ou por qualquer pessoa;
- c) que não tentou, por qualquer meio ou qualquer pessoa, influir na decisão de qualquer outro participante potencial ou de fato da TOMADA DE PREÇO nº. 003/2019 quanto a participar ou não da referida licitação;
- d) que o conteúdo da proposta anexa não será, no todo ou em parte, direta ou indiretamente, comunicado a ou discutido com qualquer outro participante potencial ou de fato da TOMADA DE PREÇO nº. 003/2019 antes da adjudicação do objeto da referida licitação;
- e) que o conteúdo da proposta anexa não foi, no todo ou em parte, direta ou indiretamente, informado a, discutido com ou recebido de qualquer integrante do Tribunal de Justiça do Amazonas antes da abertura oficial das propostas; e
- f) que está plenamente ciente do teor e da extensão desta declaração e que detém plenos poderes e informações para firmá-la.

Manaus, XX de XXXXX de 20XX.

\_\_\_\_\_  
carimbo (ou nome legível) e assinatura



**PODER JUDICIÁRIO**  
**TRIBUNAL DE JUSTIÇA DO ESTADO DO AMAZONAS (TJAM)**  
**COMISSÃO PERMANENTE DE LICITAÇÃO (CPL)**

---

**TOMADA DE PREÇO Nº. 003/2019 – TJAM**

**ANEXO V – MINUTA DE CONTRATO**



PODER JUDICIÁRIO  
TRIBUNAL DE JUSTIÇA DO ESTADO DO AMAZONAS  
SECRETARIA GERAL DE ADMINISTRAÇÃO  
DIVISÃO DE CONTRATOS E CONVÊNIOS

**CONTRATO ADMINISTRATIVO Nº \_\_\_/20\_\_-FUNJEAM**

**CONTRATO ADMINISTRATIVO Nº \_\_\_/20\_\_ - FUNJEAM**, que entre si celebram o **TRIBUNAL DE JUSTIÇA DO ESTADO DO AMAZONAS**, por intermédio do **FUNDO DE MODERNIZAÇÃO E REAPARELHAMENTO DO PODER JUDICIÁRIO ESTADUAL - FUNJEAM**, e a empresa \_\_\_\_\_, na forma abaixo.

O **TRIBUNAL DE JUSTIÇA DO ESTADO DO AMAZONAS**, por intermédio do **FUNDO DE MODERNIZAÇÃO E REAPARELHAMENTO DO PODER JUDICIÁRIO ESTADUAL - FUNJEAM**, sediado na Cidade de Manaus, Estado do Amazonas, à Avenida André Araújo, s/nº, Aleixo, inscrito no CNPJ/MF sob nº 04.301.769/0001-09, neste ato representado por seu Presidente, Desembargador **YEDO SIMÕES DE OLIVEIRA**, brasileiro, casado, Magistrado, residente e domiciliado na Cidade de Manaus, Estado do Amazonas, portador da Carteira de Magistrado nº 140-TJ/AM e inscrito no CPF/MF sob nº 011.400.192-87, neste instrumento simplesmente denominado **CONTRATANTE**, e do outro lado, a empresa \_\_\_\_\_, pessoa jurídica de direito privado, com seus atos constitutivos devidamente registrados na Junta Comercial do Estado \_\_\_\_\_, em \_\_\_/\_\_\_/\_\_\_, sob o nº \_\_\_\_\_, inscrita no CNPJ/MF sob nº \_\_\_\_\_, estabelecida na Cidade de \_\_\_\_\_, Estado \_\_\_\_\_, à \_\_\_\_\_, neste ato representada pelo(a) Sr(a). \_\_\_\_\_, brasileiro(a), estado civil, profissão, residente e domiciliado(a) na Cidade de \_\_\_\_\_, Estado do \_\_\_\_\_, portador da Carteira de Identidade nº \_\_\_\_\_ SSP/\_\_\_ e inscrito no CPF/MF sob nº \_\_\_\_\_, daqui por diante simplesmente denominada **CONTRATADA**, em consequência da licitação na modalidade \_\_\_\_\_, sob o nº \_\_\_/20\_\_-CPL/TJAM, cuja homologação foi publicada no Diário da Justiça Eletrônico, Ano \_\_\_\_\_, Edição nº \_\_\_\_\_, Caderno Administrativo, em \_\_\_/\_\_\_/\_\_\_, à pág. \_\_\_, tendo em vista o que consta do Processo Administrativo Digital nº \_\_\_\_\_-TJ, doravante referido apenas por **PROCESSO**, e o despacho autorizador exarado pelo Excelentíssimo Senhor Desembargador Presidente do TJAM no mencionado **PROCESSO**, bem como a proposta da **CONTRATADA**, independentemente de sua transcrição, a fazer parte integrante e complementar deste Instrumento, sujeitando-se o **CONTRATANTE** e a **CONTRATADA**, na presença das testemunhas adiante nominadas, é celebrado o presente **CONTRATO ADMINISTRATIVO Nº \_\_\_/20\_\_-FUNJEAM**, que se regerá pelas normas instituídas pelas Leis ns. 10.520/02 e 8.666/93 e suas alterações, e pelas cláusulas e condições seguintes:

Contrato Administrativo nº \_\_\_/20\_\_-FUNJEAM





**PODER JUDICIÁRIO**  
**TRIBUNAL DE JUSTIÇA DO ESTADO DO AMAZONAS**  
**SECRETARIA GERAL DE ADMINISTRAÇÃO**  
**DIVISÃO DE CONTRATOS E CONVÊNIOS**

---

**CLÁUSULA QUARTA – DA VINCULAÇÃO**

4.1. Este Contrato vincula-se ao Edital de Licitação nº 0\_\_/20\_\_-CPL/TJAM e seus Anexos, ao Projeto Básico e seus anexos, à proposta da **CONTRATADA**, à Nota de Empenho e demais documentos que compõem o processo mencionado no preâmbulo que, independentemente de transcrição, fazem parte integrante e complementar deste instrumento.

**CLÁUSULA QUINTA – DO REGIME DE EXECUÇÃO**

5.1. Os serviços serão prestados sob a forma de **execução indireta mediante empreitada por preço global**, em conformidade com o disposto na Lei nº 8.666/93.

**CLÁUSULA SEXTA – DO LOCAL E HORÁRIO DA PRESTAÇÃO DOS SERVIÇOS**

6.1. Os serviços objeto deste contrato serão executados no **Fórum de Justiça da Comarca de Tabatinga/AM**, situado à Rua Rui Barbosa, s/nº, São Francisco, em dias úteis, de segunda a sexta-feira, no horário de 8h às 18h, sempre utilizando profissionais com os conhecimentos necessários sobre as instalações, podendo ser extensíveis caso haja necessidade de conclusão de algum serviço, mediante anuência das partes e sem ônus para o **CONTRATANTE**, em conformidade com o disposto nas cláusulas avençadas neste instrumento, na legislação aplicável à espécie, em especial a Lei n.º 8.666/93 e suas alterações, a Resolução n.º 114 do CNJ, e nas Normas de Segurança e Medicina do Trabalho.

6.2. Não sendo possível a realização no horário e dias indicados no item anterior, os serviços deverão ser programados para outro dia, inclusive nos finais de semana e feriados, mediante prévia anuência da fiscalização e sem ônus adicional para o **CONTRATANTE**.

6.3. Havendo necessidade da realização de serviços em dias e horários não especificados nesta cláusula, a **CONTRATADA** deverá requerer previamente à Fiscalização, para que seja providenciada a devida autorização de acesso dos funcionários às dependências do **CONTRATANTE**.

**CLÁUSULA SÉTIMA – DA EXECUÇÃO DOS SERVIÇOS**

7.1. As exigências, normas, itens, subitens, elementos, requisitos, especificações, projetos, perfis, desenhos, cronogramas, unidades, quantidades, detalhes, instruções e critérios técnicos inerentes aos serviços, materiais e equipamentos a serem empregados na execução do objeto da presente contratação são os descritos no Projeto Básico e seus anexos, os quais são parte integrante deste instrumento, naquilo que com este não o contrarie.

7.2. A execução dos serviços objeto do presente instrumento deverá obedecer aos critérios



**PODER JUDICIÁRIO**  
**TRIBUNAL DE JUSTIÇA DO ESTADO DO AMAZONAS**  
**SECRETARIA GERAL DE ADMINISTRAÇÃO**  
**DIVISÃO DE CONTRATOS E CONVÊNIOS**

---

técnicos definidos nos cronogramas de execução, a partir do recebimento da ordem de serviço, observando o disposto no Projeto Básico, parte integrante e complementar deste instrumento.

#### **CLÁUSULA OITAVA – DOS PRAZOS**

---

**8.1. O prazo de vigência** deste Contrato será de **06 (seis) meses, contados da data de sua assinatura**, estando nele incluso os prazos de Ordem de Serviço de início da obra e recebimento provisório e definitivo, podendo ser prorrogado na forma do art. 57 da Lei nº 8.666/93.

**8.1.1.** É vedada a manutenção, aditamento ou prorrogação de contrato de prestação de serviços com empresa que venha a contratar empregados que sejam cônjuges, companheiros ou parentes em linha reta, colateral ou por afinidade, até o terceiro grau, inclusive, de ocupantes de cargos de direção e de assessoramento, de membros ou juízes vinculados ao **CONTRATANTE**, nos termos do art. 3.º da Resolução CNJ n.º 07/2005.

**8.2. O prazo de execução** será de **90 (noventa) dias corridos**, contados a partir da expedição da Ordem de Serviço pela Divisão de Engenharia do **CONTRATANTE**, podendo ser prorrogado na forma do art. 57 da Lei nº 8.666/93, observados os requisitos estabelecidos no § 1.º do mesmo artigo e diploma legal.

**8.3.** Os requisitos, especificações, unidades, quantidades e critérios técnicos inerentes aos serviços, materiais e equipamentos a serem empregados na execução do objeto da presente contratação são os descritos no Projeto Básico e seus anexos, os quais são parte integrante deste instrumento, naquilo que com este não o contrarie.

**8.4. O prazo de garantia dos serviços e materiais aplicados na reforma contemplará o período de 12 (doze) meses** contados da data de emissão do Termo de Recebimento Definitivo, independentemente do prazo de vigência do Contrato.

**8.4.1.** Durante o transcurso dos prazos de observação e de garantia, a **CONTRATADA** deverá, nos termos do artigo 69 da Lei n.º 8.666/93, independentemente de outras obrigações previstas neste contrato, na legislação civil e, em especial no Código de Defesa do Consumidor, reparar, corrigir, remover, reconstruir ou substituir, às suas expensas, no total ou em parte, o objeto do contrato no qual se verificarem vícios, defeitos ou incorreções resultantes da execução ou de materiais empregados.

#### **CLÁUSULA NONA – DAS OBRIGAÇÕES DO CONTRATANTE**

---

**9.1. Compete ao CONTRATANTE:**

Contrato Administrativo nº \_\_\_\_/20\_\_-FUNJEAM



**PODER JUDICIÁRIO**  
**TRIBUNAL DE JUSTIÇA DO ESTADO DO AMAZONAS**  
**SECRETARIA GERAL DE ADMINISTRAÇÃO**  
**DIVISÃO DE CONTRATOS E CONVÊNIOS**

---

- a) Proporcionar todas as facilidades para que a **CONTRATADA** possa desempenhar seus serviços dentro do estabelecido neste ajuste, bem como no Projeto Básico;
- b) Oferecer instalações seguras, assim como o seu acesso, para as atividades dos funcionários da **CONTRATADA**, objetivando manter a integridade física dos mesmos;
- c) Assegurar o livre acesso dos empregados da **CONTRATADA**, quando devidamente uniformizados e identificados, aos locais de prestação dos serviços;
- d) Prestar à **CONTRATADA** as informações e esclarecimentos que esta vier a solicitar para o desenvolvimento dos trabalhos;
- e) Solicitar a qualquer tempo durante a vigência do contrato, relatórios técnicos, caso entenda sua necessidade;
- f) Analisar e criticar os relatórios preenchidos pelos técnicos da **CONTRATADA**, promovendo as ações corretivas que se fizerem necessárias;
- g) Efetuar os pagamentos das faturas emitidas pela **CONTRATADA**, se os materiais e/ou serviços forem entregues e executados em conformidade com as especificações e o Termo de Recebimento;
- h) Exigir o afastamento e/ou substituição imediata de empregado que não mereça confiança no trato com os serviços prestados, que adote posturas inadequadas ou incompatíveis com o exercício das atribuições que lhe foram designadas;
- i) Impedir que terceiros, que não seja a empresa **CONTRATADA**, efetuem os serviços, ressalvadas as situações autorizadas neste instrumento ou pela Fiscalização;
- j) Acompanhar e fiscalizar, através da Divisão de Engenharia do **CONTRATANTE**, a execução dos serviços sob os aspectos quantitativo e qualitativo, com poderes para:
  - j.1) Suspender a execução dos serviços, total ou parcialmente, a qualquer tempo, sempre que julgar necessário, objetivando garantir a qualidade desejada;
  - j.2) Recusar qualquer serviço cuja qualidade não se revista do padrão desejado, bem como qualquer máquina, ferramenta ou equipamento que não atendam satisfatoriamente aos fins a que se destinam, os quais deverão ser substituídos por outros conforme exigido pelo **CONTRATANTE**;
  - j.3) Dispor de livre acesso e autoridade para definir toda e qualquer ação de orientação, gerenciamento, controle e acompanhamento da execução do contrato, fixando normas nos casos não especificados e determinando as providências cabíveis.
- k) Rejeitar, no todo ou em parte, os serviços executados em desacordo com as obrigações assumidas pela empresa **CONTRATADA**, exigindo sua correção sem ônus ao



**PODER JUDICIÁRIO**  
**TRIBUNAL DE JUSTIÇA DO ESTADO DO AMAZONAS**  
**SECRETARIA GERAL DE ADMINISTRAÇÃO**  
**DIVISÃO DE CONTRATOS E CONVÊNIOS**

---

**CONTRATANTE**, no prazo máximo de 24 (vinte e quatro) horas, sob pena de suspensão do contrato, ressalvados os casos fortuitos ou de força maior, devidamente justificados e aceitos pelo **CONTRATANTE**;

- l)** Exigir durante a vigência do contrato a comprovação de manutenção de todas as condições de habilitação e qualificação exigidas na contratação;
- m)** Designar servidor para acompanhar e fiscalizar a execução deste Contrato, o qual deverá registrar em livro próprio as ocorrências e eventuais deficiências relacionadas com a execução, sob os aspectos quantitativo e qualitativo, bem como comunicar as ocorrências de quaisquer fatos que exijam medidas corretivas por parte da **CONTRATADA**, prestando os esclarecimentos necessários e determinando prazo para a correção das falhas.

**CLÁUSULA DÉCIMA – DAS OBRIGAÇÕES DA CONTRATADA**

---

**10.1.** Além de fornecer a mão-de-obra, os materiais, os equipamentos, os utensílios e os insumos necessários à perfeita execução dos serviços, caberá, ainda, a **CONTRATADA**:

- a)** Responsabilizar-se **integralmente** pela execução dos serviços contratados, de acordo com os padrões exigidos pelo **CONTRATANTE**, nos termos da legislação vigente;
- b)** Entregar o objeto do contrato conforme especificado e dentro do prazo de entrega estipulado neste instrumento e no Projeto Básico;
- c)** **Selecionar, contratar, remunerar, treinar e preparar rigorosamente** a mão-de-obra necessária à prestação dos serviços objeto deste ajuste, ficando sob sua responsabilidade o gerenciamento técnico e administrativo desses recursos humanos;
- d)** Utilizar sempre pessoal técnico especializado, com comprovada competência e de bom comportamento, podendo ser exigida sua substituição pela Fiscalização, caso esta julgue impróprio o comportamento ou a capacidade para o desenvolvimento dos serviços contratados;
- e)** Abster-se de contratar empregados que sejam cônjuges, companheiros ou parentes em linha reta, colateral ou por afinidade, até o terceiro grau, inclusive, de ocupantes de cargos de direção e de assessoramento, de membros ou juízes vinculados ao **CONTRATANTE**, durante a vigência do contrato, nos termos do art. 3.º da Resolução CNJ n.º 7/2005;
- f)** Fornecer previamente a equipe de fiscalização do **CONTRATANTE** a relação nominal de todo o pessoal envolvido diretamente na execução dos serviços contratados, para fins de registro e autorização de acesso;
- g)** Manter seu pessoal devidamente **uniformizado**, portando **crachás de identificação** e provido de **Equipamentos de Proteção Individual - EPI's**, quando necessário;

Contrato Administrativo nº \_\_\_/20\_\_-FUNJEAM



**PODER JUDICIÁRIO**  
**TRIBUNAL DE JUSTIÇA DO ESTADO DO AMAZONAS**  
**SECRETARIA GERAL DE ADMINISTRAÇÃO**  
**DIVISÃO DE CONTRATOS E CONVÊNIOS**

---

- h) Arcar com todos os encargos sociais, trabalhistas, previdenciários, fiscais e comerciais, resultantes da execução do contrato, conforme exigência legal;
- i) Absorver, na execução do contrato, egressos do sistema carcerário e cumpridores de medidas e penas alternativas em percentual não inferior a 3% (três por cento), nos termos da Lei Estadual n.º 3.988, de 15 de janeiro de 2014;
- j) Fornecer previamente à equipe de Fiscalização do **CONTRATANTE** a relação nominal de todo o pessoal envolvido diretamente na execução dos serviços contratados, para fins de registro e autorização de acesso;
- k) Responsabilizar-se, integral e exclusivamente, pelas obrigações com mão de obra, materiais, transporte, refeições, uniformes, ferramentas, equipamentos, encargos sociais, trabalhistas, previdenciários, fiscais, cíveis e criminais, resultantes da execução do Contrato, inclusive no tocante aos seus empregados, dirigentes e prepostos, bem como por todas as despesas decorrentes da execução de eventuais trabalhos em horários extraordinários (diurno e noturno), inclusive iluminação, despesas com instalações e equipamentos necessários aos serviços, e, em suma, todos os gastos e encargos com material e mão-de-obra necessários à completa realização da obra e/ou serviços e sua entrega perfeitamente concluída;
- l) Submeter seus empregados às normas disciplinares do **CONTRATANTE**, porém sem qualquer vínculo empregatício, cabendo à **CONTRATADA** todos os encargos e obrigações já mencionados;
- m) Responder por quaisquer acidentes que possam ser vítimas seus empregados, quando em serviço nas dependências dos prédios do **CONTRATANTE**;
- n) Manter durante a execução do Contrato as condições de habilitação e de qualificação que ensejaram sua contratação;
- o) Apresentar, em observância às disposições do inciso XIII, do art. 55, da Lei Federal nº 8.666/93, as **informações e/ou os documentos listados abaixo**:
  - o.1) **Nota Fiscal/Fatura**;
  - o.2) Comprovação da **regularidade fiscal** da **CONTRATADA** para com a **Fazenda Federal, Estadual e Municipal**;
  - o.3) Comprovação da **regularidade fiscal** da **CONTRATADA** relativa à **Seguridade Social** e ao **Fundo de Garantia por Tempo de Serviço (FGTS)**, demonstrando situação regular no cumprimento dos encargos sociais instituídos por lei;
  - o.4) Comprovação de **inexistência de débitos inadimplidos perante a Justiça do Trabalho**, mediante a apresentação de **Certidão Negativa de Débitos Trabalhistas**



**PODER JUDICIÁRIO**  
**TRIBUNAL DE JUSTIÇA DO ESTADO DO AMAZONAS**  
**SECRETARIA GERAL DE ADMINISTRAÇÃO**  
**DIVISÃO DE CONTRATOS E CONVÊNIOS**

---

(CNDT), nos termos do art. 29, inciso V, da Lei nº 8.666/93, com nova redação dada pela Lei nº 12.440/2011.

- p) Emitir “Anotação de Responsabilidade Técnica” referente à execução dos serviços, antes do efetivo início das atividades, inclusive ART de serviços subcontratados;
- q) Observar as leis, regulamentos e posturas edilícias referentes à obra e à segurança pública, bem como às normas técnicas da ABNT e exigências do CREA local, especialmente no que se refere ao recolhimento das ART (referentes a esta contratação e em nome do profissional responsável pela execução/direção da obra e do engenheiro residente) e à colocação de placas contendo o(s) nome(s) do(s) responsável(eis) técnico(s) pela execução das obras e do(s) autor(es) do(s) projeto(s);
- r) Obter todas as licenças, alvarás, autorizações e franquias junto às Prefeituras locais, concessionárias de serviços públicos ou com qualquer outro órgão que a legislação oficial exigir, pagando os custos, taxas e emolumentos prescritos;
- s) Não causar transtornos ao fornecimento de água, energia elétrica, telefone, lógica, sistema de captação de esgoto e águas pluviais do **CONTRATANTE** e de sua vizinhança;
- t) Fornecer e colocar no local dos serviços, placas de divulgação e identificação da mesma quando necessários, em conformidade com os Órgãos normativos, as quais serão confeccionadas de acordo com o padrão fornecido pelo **CONTRATANTE**;
- u) Manter no local dos serviços um “Diário de Serviços” no qual serão feitas anotações em duas vias, referentes ao andamento dos serviços, qualidade dos materiais, mão de obra, bem como reclamações, advertências e, principalmente, problemas de ordem técnica que requeiram solução por uma das partes. Este Diário, deverá ser devidamente rubricado pela Fiscalização e pela **CONTRATADA**, devendo uma via ser entregue ao **CONTRATANTE** após a conclusão dos serviços;
- v) Planejar os serviços de forma a não interferir no andamento normal das atividades desenvolvidas e em seu entorno;
- w) Responsabilizar-se pela guarda, defesa e vigilância dos materiais, das máquinas e dos equipamentos a serem instalados e empregados no local da execução do objeto contratado;
- x) Arcar com todos os custos logísticos relativos ao transporte de peças, materiais, equipamentos e pessoal para realização dos serviços;
- y) Obedecer às normas de higiene e prevenção de acidentes, a fim de garantir a salubridade e a segurança no local dos serviços, assegurando que seus funcionários (de seu corpo técnico ou subcontratados) utilizem todos os equipamentos obrigatórios previstos em regramento oficial que disponha sobre proteção ao trabalhador contra acidentes do trabalho,



**PODER JUDICIÁRIO**  
**TRIBUNAL DE JUSTIÇA DO ESTADO DO AMAZONAS**  
**SECRETARIA GERAL DE ADMINISTRAÇÃO**  
**DIVISÃO DE CONTRATOS E CONVÊNIOS**

---

especialmente o disposto nas normas NR-6, NR-10, NR-18, NR-35, sem prejuízo das demais normas regulamentadoras aplicáveis;

- z)** Dotar o local da execução dos serviços dos equipamentos de proteção coletiva (EPC) necessários para resguardar a incolumidade física dos funcionários da própria empresa e dos servidores e usuários do **CONTRATANTE**. Responsabilizar-se por quaisquer acidentes de trabalho, danos ou prejuízos que tenham conexão com a execução do objeto contratado, causados ao **CONTRATANTE** e a terceiros;
- aa)** Providenciar, às suas expensas, qualquer cópia de documento ou planta de arquitetura que venham a ser necessários, não só para licitação como para assinatura do Contrato e execução dos serviços;
- bb)** Comunicar à Fiscalização em tempo hábil, e proceder às correções necessárias, sempre que ocorrer falhas, erros ou omissões nos projetos, especificações e demais elementos técnicos apresentados na Ordem de Serviço, assumindo integral responsabilidade pela correta execução de todos os serviços. Tais correções somente serão efetuadas com a aprovação da Fiscalização, que por sua vez consultará os autores dos projetos para efeito de autorização;
- cc)** Quando por motivo de força maior houver a necessidade de aplicação de material "similar" ao especificado, submeter o pretendido à Fiscalização, para que a mesma, através de laudos, pareceres e levantamentos de custos, possa se pronunciar pela aprovação ou não do material substituto;
- dd)** Solicitar autorização do **CONTRATANTE** quando for necessário executar algum serviço nos finais de semana, feriados e/ou fora do horário de expediente, com justificativa do motivo, acompanhada da listagem com os nomes dos profissionais, números dos documentos de identificação e o local no qual será executado o serviço. A solicitação deverá ser encaminhada através de e-mail ou entregue pessoalmente ao Fiscal em até 24 (vinte e quatro horas) antes da execução do serviço;
- ee)** Facilitar a ação da Fiscalização na inspeção da execução dos serviços em qualquer dia ou hora, prestando todas as informações e esclarecimentos solicitados, inclusive de ordem administrativa;
- ff)** Reparar, corrigir, remover, reconstruir ou substituir, total ou parcialmente, às suas expensas, o resultado dos serviços objeto do Contrato em que se verifiquem vícios, defeitos ou incorreções, resultantes de execução irregular, do emprego de materiais ou equipamentos inadequados ou não correspondentes às especificações;
- gg)** Manter permanentemente no local da execução dos serviços equipe técnica suficiente, composta de profissionais habilitados e de capacidade comprovada que assuma perante a

Contrato Administrativo nº \_\_\_\_/20\_\_-FUNJEAM



**PODER JUDICIÁRIO**  
**TRIBUNAL DE JUSTIÇA DO ESTADO DO AMAZONAS**  
**SECRETARIA GERAL DE ADMINISTRAÇÃO**  
**DIVISÃO DE CONTRATOS E CONVÊNIOS**

---

Fiscalização a responsabilidade técnica dos mesmos até a entrega definitiva, inclusive com poderes para deliberar sobre qualquer determinação de emergência que se torne necessária;

- hh)** Entregar ao **CONTRATANTE** quando do Recebimento Provisório dos serviços, o “As Built” correspondente, registrando todas as alterações e complementações efetuadas no Projeto Executivo no decorrer do prazo contratual, observando obrigatoriamente as normas de desenho do **CONTRATANTE**;
- ii)** Retirar diariamente todo o entulho decorrente da execução dos serviços, mantendo o local constantemente limpo, devendo depositar o lixo e entulhos provenientes dos serviços em locais apropriados indicados pela equipe técnica do **CONTRATANTE**;
- jj)** Depositar lixo e entulhos provenientes da obra em caçambas metálicas estacionárias, dispostas nos locais indicados pela equipe técnica do **CONTRATANTE**;
- kk)** Atender aos requisitos da legislação ambiental vigente quanto a armazenagem, emissões diversas, manuseio e descarte de resíduos que possam ser gerados quando da execução dos serviços, dando a devida destinação;
- ll)** Atentar à legislação federal, estadual e municipal para resíduos de construção especificada no item 11.15 do Projeto Básico;
- mm)** Fornecer as máquinas, equipamentos, ferramentas, materiais, mão de obra (inclusive com os encargos sociais), insumos, transporte e tudo que seja inerente à execução, à conclusão e a manutenção dos serviços objeto deste ajuste, sejam eles definitivos ou temporários, devendo estes custos estar embutidos nos custos unitários dos serviços ou no BDI;
- nn)** Solicitar por escrito, quando for o caso, com antecedência mínima de 05 (cinco) dias úteis, o desligamento de quaisquer partes do sistema elétrico, hidráulico, de telecomunicações ou de lógica que se façam necessários para a perfeita execução dos serviços;
- oo)** Refazer às suas expensas os trabalhos recusados pela equipe de fiscalização do **CONTRATANTE** e retirar os materiais rejeitados em até 02 (dois) dias úteis a contar da notificação;
- pp)** Proteger os móveis e objetos existentes, de modo a evitar danos no local de execução dos serviços e, se for o caso, em suas proximidades;
- qq)** Tomar todas as providências necessárias para a manutenção da boa aparência estética nos locais que sofrerão intervenções;



**PODER JUDICIÁRIO**  
**TRIBUNAL DE JUSTIÇA DO ESTADO DO AMAZONAS**  
**SECRETARIA GERAL DE ADMINISTRAÇÃO**  
**DIVISÃO DE CONTRATOS E CONVÊNIOS**

---

- rr)** Providenciar às suas expensas o isolamento do local de trabalho com tapumes metálicos ou de madeira pintados de branco firmemente afixados e aprumados, ou lona plástica, a critério da Fiscalização;
- ss)** Deverá designar responsável técnico pela execução do objeto, devendo obrigatoriamente ser profissionais de Engenharia Civil ou de Arquitetura, que estejam devidamente registrados em seus respectivos conselhos como responsáveis técnicos pelo objeto e que estejam habilitados para serviços da natureza do objeto e detentores de acervo técnico comprovado;
- ss.1)** Os responsáveis técnicos deverão assumir pessoal e diretamente a execução dos serviços concernentes às suas respectivas áreas profissionais, incluindo a instrução do pessoal, conferência de medidas, elaboração de documentos complementares, garantia do cumprimento das normas técnicas de Engenharia e de Segurança do Trabalho e das especificações técnicas deste Projeto Básico, além do fiel cumprimento do prazo contratual e garantia da qualidade técnica;
- ss.2)** Os responsáveis técnicos deverão estar disponíveis para atender aos gestores e fiscais em regime de plantão, para esclarecimentos rotineiros sobre o andamento dos serviços.
- tt)** Designar formalmente um preposto para lhe representar frente à Administração, em estrita observância ao Capítulo III do Código Civil Brasileiro (“Dos Prepostos”), ao art. 68 da Lei 8.666/93 e demais regulamentos aplicáveis, com, no mínimo, os poderes indicados no modelo de designação de preposto indicado;
- uu)** Comprovar por meio de documentação (contrato social, atas de assembléia, procurações), a competência do signatário para delegar poderes aos prepostos. À critério da **CONTRATADA**, o preposto poderá ser indicado simultaneamente como responsável técnico;
- vv)** Efetuar o cadastro da obra junto ao Cadastro Nacional de Obras – CNO, administrado pela Receita Federal, conforme estabelecido pela IN RFB 1.845/18, objetivando a emissão do código CNO, necessário ao cumprimento das obrigações perante a Receita Federal do Brasil, no que concerne aos valores referentes à construção, objeto do Projeto Básico.
- ww)** Realizar os registros necessários junto ao CNO, tais como paralisações, caso haja, e encerramento da conclusão da obras, bem como apresentar os comprovantes correspondentes para permitir a emissão do termo de recebimento definitivo;
- xx)** Realizar a avaliação de conformidade do projeto estrutural, em conformidade com o item 5.3 da NBR 6118/2014.



**PODER JUDICIÁRIO**  
**TRIBUNAL DE JUSTIÇA DO ESTADO DO AMAZONAS**  
**SECRETARIA GERAL DE ADMINISTRAÇÃO**  
**DIVISÃO DE CONTRATOS E CONVÊNIOS**

---

yy) Observar e cumprir todas as demais obrigações previstas no Projeto Básico não descritas nesta cláusula.

10.1.1. É expressamente vedada à **CONTRATADA** a veiculação de publicidade acerca da contratação, salvo se houver prévia autorização do **CONTRATANTE**.

10.1.2. É expressamente vedada à **CONTRATADA** a contratação de servidor pertencente ao quadro de pessoal do **CONTRATANTE** para qualquer serviço durante a vigência do contrato.

#### **CLÁUSULA DÉCIMA PRIMEIRA – DO VALOR DO CONTRATO**

---

11.1. Pelo objeto contratual executado, o **CONTRATANTE** pagará o valor total de **R\$ \_\_\_\_\_ (extenso)**, mediante medição, e de acordo com o Cronograma Físico-Financeiro anexado a este instrumento e ao Projeto Básico.

11.2. Os preços ajustados já levam em conta todas e quaisquer despesas incidentes na execução do objeto contratado, como frete, embalagens, impostos, transporte, mão-de-obra, insumos, equipamentos e demais encargos indispensáveis ao perfeito cumprimento das obrigações decorrentes deste Contrato.

11.3. No interesse do **CONTRATANTE** o valor deste Contrato poderá ser aumentado ou suprimido, até o limite de 25% (vinte e cinco por cento) do valor inicial atualizado do contrato, e, no caso particular de reforma de edifício ou de equipamento, até o limite de 50% (cinquenta por cento) para os seus acréscimos.

11.4. Nenhum acréscimo poderá exceder o limite estabelecido no parágrafo anterior, facultada a supressão além do limite nele estabelecido, mediante acordo entre as partes, conforme disposto no art. 65, § 2º, inciso II, da Lei Federal n.º 8.666/93.

#### **CLÁUSULA DÉCIMA SEGUNDA – DO REAJUSTE DOS PREÇOS**

---

12.1. Os preços cotados e contratados são fixos e irremovíveis, nos termos do art. 28, § 1.º, da Lei n.º 9.069/95, salvo na hipótese de configuração de álea econômica extraordinária e extracontratual no decorrer da execução deste instrumento, de acordo com o art. 65, inciso II, alínea “d”, do mesmo diploma legal.

12.1.1. Excepcionalmente, os serviços executados por medição parcial após o interregno de 12 (doze) meses, contados da data de apresentação da proposta, sofrerão reajuste de preços, nos termos do Acórdão n.º 2.324/2007 - TCU-Plenário, tendo como limite máximo a variação do **Índice Nacional de Custo da Construção - INCC/FGV**, calculado e divulgado pela Fundação

Contrato Administrativo nº \_\_\_\_/20\_\_-FUNJEAM



**PODER JUDICIÁRIO**  
**TRIBUNAL DE JUSTIÇA DO ESTADO DO AMAZONAS**  
**SECRETARIA GERAL DE ADMINISTRAÇÃO**  
**DIVISÃO DE CONTRATOS E CONVÊNIOS**

---

Getúlio Vargas (FGV), através do Instituto Brasileiro de Economia – IBRE.

**CLÁUSULA DÉCIMA TERCEIRA – DA DOTAÇÃO ORÇAMENTÁRIA E EMPENHO**

---

**13.1.** As despesas com a execução do presente Contrato serão custeadas, no exercício em curso, por conta do Programa de Trabalho \_\_\_\_\_, Elemento de Despesa \_\_\_\_\_, Fonte de Recurso \_\_\_\_\_, Unidade Orçamentária \_\_\_\_\_ (\_\_\_\_\_), Nota de Empenho 20\_\_NE0\_\_\_\_\_, de \_\_/\_\_/20\_\_, no valor de R\$ \_\_\_\_\_, (\_\_\_\_\_).

**CLÁUSULA DÉCIMA QUARTA – DO PAGAMENTO**

---

**14.1.** O pagamento será efetuado à **CONTRATADA** em valores unitários, de acordo com a execução dos serviços, em conformidade com o Cronograma Físico-financeiro e mediante apresentação da Nota Fiscal/Fatura correspondente às etapas de execução da obra, da ART de execução do serviço atestado pela Divisão de Engenharia do **CONTRATANTE**, da planilha de medição da obra e do relatório de conclusão dos serviços, após ser devidamente atestada a sua conformidade pelo fiscal designado para acompanhar e fiscalizar a execução contratual.

**14.1.1.** Os valores unitários a que se refere o item anterior estão discriminados no Cronograma Físico-financeiro que integra o presente contrato na forma do Anexo I.

**14.2.** O pagamento de que trata o subitem anterior será efetuado por meio de **Ordem Bancária Eletrônica** em até 30 (trinta) dias, em conta corrente indicada na Nota Fiscal/Fatura, devendo, para isso, ficar explícito o nome do banco, agência, localidade e número da conta corrente em que deverá ser efetivado o crédito.

**14.3.** Caso a **CONTRATADA** seja optante pelo Sistema Integrado de Pagamento de Impostos e Contribuições das Microempresas e Empresas de Pequeno Porte – SIMPLES, a mesma deverá apresentar, juntamente com a Nota Fiscal/Fatura, a devida comprovação, a fim de evitar a retenção na fonte dos tributos e contribuições, conforme legislação em vigor.

**14.4.** Para a efetivação do pagamento deverão ser mantidas as mesmas condições iniciais de habilitação, cumpridos os seguintes requisitos:

- a) Comprovação da **regularidade fiscal** da **CONTRATADA** para com a **Fazenda Federal, Estadual e Municipal**;
- b) Comprovação da **regularidade fiscal** da **CONTRATADA** relativa à **Seguridade Social** e ao **Fundo de Garantia por Tempo de Serviço (FGTS)**, demonstrando situação regular no cumprimento dos encargos sociais instituídos por lei;

Contrato Administrativo nº \_\_\_\_/20\_\_-FUNJEAM



**PODER JUDICIÁRIO**  
**TRIBUNAL DE JUSTIÇA DO ESTADO DO AMAZONAS**  
**SECRETARIA GERAL DE ADMINISTRAÇÃO**  
**DIVISÃO DE CONTRATOS E CONVÊNIOS**

---

c) Comprovação de **inexistência de débitos inadimplidos perante a Justiça do Trabalho**, mediante a apresentação de **Certidão Negativa de Débitos Trabalhistas (CNDT)**, nos termos do art. 29, inciso V, da Lei nº 8.666/93, com nova redação dada pela Lei nº 12.440/2011;

d) Inexistência de fato impeditivo para o qual tenha concorrido a **CONTRATADA**.

**14.5.** A **CONTRATADA** deverá encaminhar ao **CONTRATANTE**, a Nota Fiscal/Fatura acompanhada dos documentos previstos nesta Cláusula, bem como do relatório de serviços assinado pelo responsável técnico e das certidões que comprovem a regularidade fiscal da **CONTRATADA**, **Documento de Arrecadação – DAR quitado (taxa de expediente), requerimento de solicitação de pagamento, recibo e relatório de medição**, a fim de que sejam adotadas as medidas inerentes ao pagamento.

**14.6.** Os documentos mencionados nesta Cláusula deverão ser apresentados perante a **Divisão de Contratos e Convênios** do **CONTRATANTE**, localizada à **Avenida André Araújo, s/nº, Aleixo, Centro Administrativo Des. José de Jesus Ferreira Lopes, Térreo, Manaus/AM, Telefone: (92) 2129-6792**.

**14.7.** A Nota Fiscal/Fatura correspondente será examinada diretamente pelo Fiscal designado pelo **CONTRATANTE**, o qual somente atestará a prestação do serviço contratado e liberará a referida Nota Fiscal/Fatura para pagamento quando cumpridas, pela **CONTRATADA**, todas as condições pactuadas.

**14.8.** Havendo erro na Nota Fiscal/Fatura ou circunstância que impeça a liquidação da despesa, aquela será devolvida pelo Fiscal à **CONTRATADA** e o pagamento ficará pendente até que a mesma providencie as medidas saneadoras. Nesta hipótese, o prazo para pagamento será interrompido e reiniciado a partir da regularização da situação ou reapresentação do documento fiscal, não acarretando qualquer ônus para o **CONTRATANTE**.

**14.9.** A não disponibilização das informações e/ou documentos exigidos nesta cláusula caracteriza descumprimento de cláusula contratual, sujeitando a **CONTRATADA** à aplicação de penalidade(s) prevista(s) neste contrato.

**14.10.** O **CONTRATANTE** pode deduzir do montante a pagar os valores correspondentes a multas ou indenizações devidas pela **CONTRATADA**, nos termos deste contrato.

**14.11.** Em nenhuma hipótese será efetuado pagamento de Nota Fiscal/Fatura com o número do CNPJ/MF diferente do que foi apresentado na proposta de preços, ainda que sejam empresas

Contrato Administrativo nº \_\_\_\_/20\_\_-FUNJEAM



**PODER JUDICIÁRIO**  
**TRIBUNAL DE JUSTIÇA DO ESTADO DO AMAZONAS**  
**SECRETARIA GERAL DE ADMINISTRAÇÃO**  
**DIVISÃO DE CONTRATOS E CONVÊNIOS**

---

consideradas matriz e filial ou vice versa, ou pertencentes ao mesmo grupo ou conglomerado.

**14.12.** O recebimento mensal ou definitivo não exclui as responsabilidades civis e penais da **CONTRATADA**.

**CLÁUSULA DÉCIMA QUINTA – DA ATUALIZAÇÃO MONETÁRIA**

---

**15.1.** Ocorrendo atraso no pagamento, e desde que para tal não tenha concorrido de alguma forma a **CONTRATADA**, haverá incidência de atualização monetária sobre o valor devido, pela variação acumulada do Índice de Preço ao Consumidor Amplo (IPCA), publicado pelo Instituto Brasileiro de Geografia e Estatística – IBGE, ocorrida entre a data final prevista para o pagamento e a data de sua efetiva realização.

**CLÁUSULA DÉCIMA SEXTA – DO RECEBIMENTO DOS SERVIÇOS**

---

**16.1.** O recebimento ficará a cargo do fiscal do contrato especificamente designado pelo **CONTRATANTE**, a quem caberá verificar o fiel cumprimento das obrigações estabelecidas, bem como autorizar o pagamento de Notas Fiscais/Faturas e participar de todos os demais atos que se fizerem necessários ao fornecimento do material e serviços contratados.

**16.2.** Na entrega dos materiais, os mesmos deverão estar rigorosamente dentro das especificações estabelecidas no Projeto Básico e seus anexos. A não observância desta condição implicará na recusa dos materiais, sem que caiba qualquer tipo de reclamação por parte do fornecedor inadimplente, isentando o **CONTRATANTE** de qualquer indenização em favor da **CONTRATADA**.

**16.3.** Em se tratando de **obras e serviços** serão recebidos:

- a) **Provisoriamente**, pelo responsável por seu acompanhamento e fiscalização, mediante termo circunstanciado assinado pelas partes, em até 15 (quinze) dias da comunicação escrita da **CONTRATADA** de que o objeto foi concluído;
- b) **Definitivamente**, por servidor ou comissão designada pela autoridade competente do **CONTRATANTE**, mediante termo circunstanciado assinado pelas partes, após decurso do prazo de observação a ser estipulado em razão da complexidade da execução dos serviços, não inferior a 03 (três) dias, nem superior a 60 (sessenta) dias, contados a partir do recebimento provisório ou vistoria que comprove a adequação do objeto aos termos contratuais, observados o disposto no art. 69 da Lei 8.666/93.

**16.4.** Em se tratando de **materiais**, os produtos serão recebidos:

- a) **Provisoriamente**, para efeito de posterior verificação da conformidade dos materiais

Contrato Administrativo nº \_\_\_/20\_\_-FUNJEAM



**PODER JUDICIÁRIO**  
**TRIBUNAL DE JUSTIÇA DO ESTADO DO AMAZONAS**  
**SECRETARIA GERAL DE ADMINISTRAÇÃO**  
**DIVISÃO DE CONTRATOS E CONVÊNIOS**

---

entregues com a respectiva especificação. No local da entrega, servidor designado fará o recebimento do material, limitando-se a verificar a conformidade com o discriminado na Nota Fiscal, fazendo constar no canhoto e no verso da Nota Fiscal, a data de entrega, e se for o caso, as irregularidades observadas;

- b) **Definitivamente**, no prazo de até 05 (cinco) dias úteis, contados do recebimento provisório, através do servidor que procederá ao recebimento, verificando as especificações dos materiais entregues em conformidade com o exigido no Projeto Básico.

**16.5.** Os materiais serão inteiramente recusados se não atenderem as seguintes condições:

- a) Caso tenha sido entregue com as especificações técnicas diferentes das contidas na proposta da **CONTRATADA** e no Projeto Básico;
- b) Caso apresente defeito em qualquer de suas partes durante os testes de conformidade e verificação.

**16.6.** Na hipótese de ser verificada a impropriedade do material no ato da entrega, o mesmo será imediatamente rejeitado, no todo ou em parte, a critério da Fiscalização, sendo a **CONTRATADA** notificada a proceder à substituição no prazo máximo de 72 (setenta e duas) horas, sendo-lhe, ainda, concedidos 02 (dois) dias úteis para a retirada do material ou parte do que foi rejeitado, sem prejuízo aos prazos estabelecidos.

**16.7.** A cada nova entrega inicia-se a contagem de novo prazo para recebimento definitivo, que ficará condicionado à solução de todos os problemas constatados.

#### **CLÁUSULA DÉCIMA SÉTIMA – DA GARANTIA CONTRATUAL**

**17.1.** A **CONTRATADA** deverá apresentar à **CONTRATANTE**, em até 05 (cinco) dias úteis, contados da assinatura do contrato, comprovante de garantia, no valor correspondente a **5% (cinco por cento) do valor total do contrato**, cabendo-lhe optar por uma das modalidades de garantia prevista no art. 56, § 1º da Lei n.º 8.666/93.

**17.2.** A garantia deverá ser prestada com vigência de 03 (três) meses após o término da vigência do Contrato e será restituída automaticamente, ou por solicitação, **no prazo de até 60 (sessenta) dias contados do final da vigência do contrato ou da rescisão**, somente após comprovação de que a empresa pagou todas as verbas rescisórias trabalhistas decorrentes da contratação.

**17.3.** Caso a **CONTRATADA** não efetive o cumprimento das obrigações previstas no subitem anterior, **a garantia será utilizada para o pagamento dessas verbas trabalhistas diretamente**

Contrato Administrativo nº \_\_\_\_/20\_\_-FUNJEAM



**PODER JUDICIÁRIO**  
**TRIBUNAL DE JUSTIÇA DO ESTADO DO AMAZONAS**  
**SECRETARIA GERAL DE ADMINISTRAÇÃO**  
**DIVISÃO DE CONTRATOS E CONVÊNIOS**

---

pele **CONTRATANTE**.

**17.4.** Quando a garantia for apresentada em dinheiro, ela será atualizada monetariamente, conforme os critérios estabelecidos pela instituição bancária em que for realizado o depósito.

**17.5.** Quando a opção da garantia for a modalidade de seguro-garantia, a apólice deverá conter cláusulas específicas, oferecendo cobertura para despesas com obrigações contratuais e riscos trabalhistas, bem como multas que tenham caráter punitivo.

**17.6.** Aditado o Contrato, prorrogado o prazo de sua vigência ou alterado o seu valor, fica a **CONTRATADA** obrigada a apresentar garantia complementar ou substituí-la, no mesmo percentual e modalidades constantes desta cláusula. Nesses casos, a garantia será liberada após a apresentação da nova garantia e da assinatura do termo aditivo ao Contrato.

**17.7.** Nas hipóteses em que a garantia for utilizada total ou parcialmente – como para corrigir quaisquer imperfeições na execução do objeto do contrato ou para reparar danos decorrentes da ação ou omissão da **CONTRATADA**, de seu preposto ou de quem em seu nome agir, ou ainda nos casos de multas aplicadas depois de esgotado o prazo recursal – a **CONTRATADA** deverá, no prazo de 03 (três) dias, recompor o valor total dessa garantia, sob pena de aplicação de penalidades previstas neste Contrato.

#### **CLÁUSULA DÉCIMA OITAVA – DA FISCALIZAÇÃO**

---

**18.1.** Não obstante a **CONTRATADA** ser a única e exclusiva responsável pela execução de todos os serviços ora contratados, o **CONTRATANTE** reserva-se o direito de, sem que de qualquer forma restrinja a plenitude dessas responsabilidades, exercer a mais ampla e completa fiscalização sobre os serviços, diretamente ou por gestor designado.

**18.2.** A fiscalização da execução dos serviços caberá o **CONTRATANTE**, através de seus representantes, incumbindo-lhes, conseqüentemente, a prática de todos os atos próprios ao exercício desse *mister*, definidos no Edital de Licitação e seus anexos, inclusive quanto à aplicação das penalidades previstas neste Contrato e na legislação em vigor.

**18.3.** Ficam reservados à Fiscalização o direito e a autoridade para resolver todo e qualquer caso singular, duvidoso ou omissivo, não previstos neste Contrato, no Edital de Licitação e seus anexos, e em tudo mais que, de qualquer forma, se relacione direta ou indiretamente, com os serviços em questão, podendo determinar o que for necessário à regularização das faltas ou defeitos observados.

Contrato Administrativo nº \_\_\_\_/20\_\_-FUNJEAM



**PODER JUDICIÁRIO**  
**TRIBUNAL DE JUSTIÇA DO ESTADO DO AMAZONAS**  
**SECRETARIA GERAL DE ADMINISTRAÇÃO**  
**DIVISÃO DE CONTRATOS E CONVÊNIOS**

---

**18.4.** A **CONTRATADA** declara antecipadamente aceitar todas as decisões, métodos e processos de inspeção, verificação e controle adotados pela Fiscalização, obrigando-se a fornecer todos os dados, elementos, explicações, esclarecimentos e comunicações de que esta necessitar e que forem julgados necessários ao desempenho das suas atividades.

**18.5.** O **CONTRATANTE** designará servidor(es) para acompanhamento e fiscalização da prestação dos serviços, que registrará(ão) em relatório todas as ocorrências relacionadas com a execução do contrato, estabelecendo prazo para a regularização das falhas ou defeitos observados.

**18.6.** As decisões e providências que ultrapassarem a competência do fiscal do Contrato serão submetidas à apreciação da autoridade competente do **CONTRATANTE**, para adoção das medidas cabíveis, consoante disposto no art. 67, §§ 1º e 2º, da Lei nº 8.666/93.

**18.7.** Os esclarecimentos solicitados pela fiscalização deverão ser prestados imediatamente, salvo quando implicarem indagações de caráter técnico, hipótese em que serão respondidos no prazo máximo de 24 (vinte e quatro) horas.

**18.8.** É direito de a fiscalização rejeitar quaisquer serviços quando entender que a sua execução está fora dos padrões técnicos e de qualidade definidos no Projeto Básico e neste Contrato.

**18.9.** A substituição de qualquer integrante da equipe técnica da **CONTRATADA**, durante a execução dos serviços, dependerá da aquiescência da Fiscalização quanto ao substituto apresentado.

**18.10.** Compete, ainda, especificamente à Fiscalização:

- a) Exigir o cumprimento de todos os itens das especificações e obediência ao projeto;
- b) Rejeitar no todo ou em parte qualquer material de má qualidade ou não especificado, e estipular o prazo para sua retirada do local da obra e/ou da prestação dos serviços;
- c) Exigir a substituição de técnico, mestres ou quaisquer operários que não respondam técnica e disciplinarmente às necessidades dos serviços, sem prejuízo do cumprimento dos prazos e condições contratuais;
- d) Exigir provas de carga, teste de materiais e análise de qualidades através de entidades oficiais e laboratórios particulares de reconhecida idoneidade, correndo todas as despesas por conta da **CONTRATADA**;







**PODER JUDICIÁRIO**  
**TRIBUNAL DE JUSTIÇA DO ESTADO DO AMAZONAS**  
**SECRETARIA GERAL DE ADMINISTRAÇÃO**  
**DIVISÃO DE CONTRATOS E CONVÊNIOS**

---

de qualquer documento não seja cumprido, limitada a incidência a 10 (dez) dias. Após o 10º (décimo) dia poderá ser considerada a inexecução parcial do contrato;

- b.2)** 1% (um por cento) ao dia, sobre o valor do contrato, caso o prazo para solução de problemas solicitados pelo **CONTRATANTE** não seja cumprido, limitada a incidência a 10 (dez) dias. Após o 10º (décimo) dia poderá ser considerada a inexecução parcial do contrato
- b.3)** 5% (cinco), sobre o valor total do contrato, caso ocorra atraso na entrega do objeto. Após o 10º (décimo) dia poderá ser considerada a inexecução parcial do contrato celebrado;
- b.4)** 10% (dez por cento) sobre o valor do contrato, em caso de inexecução parcial do contrato celebrado, assim considerado o atraso na entrega por período superior ao previsto na alínea “b.1”, bem como, a extrapolação dos prazos máximos de atraso injustificado, estabelecidos nas demais alíneas;
- b.5)** 20% (vinte por cento) sobre o valor do contrato, em caso de inexecução total da obrigação assumida.
- c)** Suspensão temporária do direito de participar de licitação e impedimento de contratar com o Tribunal de Justiça do Amazonas, pelo prazo de até 02 (dois) anos;
- d)** Suspensão temporária do direito de participar de licitação e impedimento de contratar com a União, Estados, Distrito Federal e Municípios, mediante descredenciamento no SICAF e no sistema de cadastramento de fornecedores do **CONTRATANTE**, quando for o caso, pelo prazo de até 05 (cinco) anos, sem prejuízo das multas previstas neste instrumento e das demais cominações legais, restando configurada esta hipótese quando a empresa licitante, convocada dentro do prazo de validade da sua proposta, não celebrar o contrato, ou a **CONTRATADA** ensejar o retardamento da execução de seu objeto, não mantiver a proposta, falhar ou fraudar na execução do contrato, comportar-se de modo inidôneo ou cometer fraude fiscal;
- e)** Declaração de inidoneidade para licitar ou contratar com a Administração Pública enquanto perdurarem os motivos determinantes da punição ou até que seja promovida a reabilitação perante a própria autoridade que aplicou a penalidade, que será concedida sempre que o contratado ressarcir a Administração pelos prejuízos resultantes e após decorrido o prazo da sanção aplicada com base na alínea anterior.

**22.2.** As sanções previstas nas alíneas “a”, “c”, “d” e “e” do parágrafo anterior poderão ser aplicadas, cumulativamente ou não, às penas previstas na alínea “b”.



**PODER JUDICIÁRIO**  
**TRIBUNAL DE JUSTIÇA DO ESTADO DO AMAZONAS**  
**SECRETARIA GERAL DE ADMINISTRAÇÃO**  
**DIVISÃO DE CONTRATOS E CONVÊNIOS**

---

**22.3.** O valor da multa, aplicada após o regular processo administrativo, será descontado de pagamentos eventualmente devidos pelo **CONTRATANTE** à **CONTRATADA** ou cobrado judicialmente.

**22.4.** Todas as sanções serão registradas no SICAF, e sua aplicação deverá ser precedida da concessão da oportunidade de ampla defesa para a **CONTRATADA**, na forma da lei.

**22.5.** Excepcionalmente, *ad cautelam*, o **CONTRATANTE** poderá efetuar a retenção do valor presumido da multa, antes da instauração do regular procedimento administrativo. Nesta hipótese, instaurará o procedimento em até 30 (trinta) dias contados da retenção.

**22.6.** Os instrumentos de defesa prévia e de recursos eventualmente interpostos pela **CONTRATADA** deverão ser instruídos com os documentos hábeis à prova das alegações neles contidas. Os referidos documentos probatórios deverão ser apresentados em suas versões originais ou em versões autenticadas por servidores da Administração, mediante prévio recolhimento das despesas em caso de requisição de cópias, sob pena de, a critério exclusivo do **CONTRATANTE**, não serem avaliados.

#### **CLÁUSULA VIGÉSIMA TERCEIRA – DA RESCISÃO CONTRATUAL**

---

**23.1.** O inadimplemento de cláusula estabelecida neste Contrato, por parte da **CONTRATADA**, assegurará ao **CONTRATANTE** o direito de rescindi-lo, mediante notificação, com prova de recebimento.

**23.2.** Além de outras hipóteses expressamente previstas no artigo 78, da Lei nº 8.666/93, constituem motivos para a rescisão deste Contrato:

- I. Atraso injustificado na execução dos serviços, bem como a sua paralisação sem justa causa e prévia comunicação ao **CONTRATANTE**;
- II. O cometimento reiterado de falhas comprovadas por meio de registro próprio efetuado pelo representante do **CONTRATANTE**.

**23.3.** Ao **CONTRATANTE** é reconhecido o direito de rescisão administrativa, nos termos do artigo 79, inciso I, da Lei nº 8.666/93, aplicando-se, no que couber, as disposições dos §§ 1º e 2º do mesmo artigo, bem como as do artigo 80, do mesmo diploma legal.

#### **CLÁUSULA VIGÉSIMA QUARTA – DAS OUTRAS OBRIGAÇÕES DA CONTRATADA**

---

**24.1.** A **CONTRATADA** é obrigada a adotar todas as medidas preventivas necessárias para evitar danos a terceiros, em consequência da execução dos trabalhos, inclusive as que possam



**PODER JUDICIÁRIO**  
**TRIBUNAL DE JUSTIÇA DO ESTADO DO AMAZONAS**  
**SECRETARIA GERAL DE ADMINISTRAÇÃO**  
**DIVISÃO DE CONTRATOS E CONVÊNIOS**

---

afetar os serviços a cargo de concessionários.

**24.2.** A **CONTRATADA** é obrigada a reparar, corrigir, remover, reconstruir ou substituir, às suas expensas, no total ou em parte, o objeto do contrato em que se verificarem vícios, defeitos ou incorreções resultantes da execução ou de materiais empregados.

**24.4.** Para execução de serviços em alturas superiores a 2 metros, a empresa deverá possuir sistema de elevação do tipo escada, andaime ou similar; além de EPs, com o objetivo de garantir a segurança do pessoal envolvido, assim como os terceiros durante a execução dos serviços.

**CLÁUSULA VIGÉSIMA QUINTA – DAS OUTRAS RESPONSABILIDADES DA CONTRATADA**

---

**25.1.** A **CONTRATADA** é responsável pelos danos e prejuízos causados ao **CONTRATANTE** ou a terceiros, provenientes da execução dos serviços, objeto deste Contrato, e quaisquer que tenham sido as medidas preventivas adotadas, respondendo por si e seus sucessores.

**25.2.** A **CONTRATADA** é também responsável por todos os encargos e obrigações concernentes às legislações sociais, trabalhistas, tributárias, fiscais, comerciais, securitária, previdenciária que resultem ou venham a resultar da execução deste Contrato, bem como por todas as despesas decorrentes da execução de eventuais trabalhos em horários extraordinários (diurno e noturno), inclusive iluminação, despesas com instalações e equipamentos necessários aos serviços, e, em suma, todos os gastos e encargos com material e mão-de-obra necessários à completa realização dos serviços e sua entrega perfeitamente concluída.

**25.3.** A **CONTRATADA** é única e exclusiva responsável pela guarda, defesa e vigilância dos materiais, das máquinas e dos equipamentos a serem instalados e empregados no local da prestação dos serviços e se obriga, outrossim, a afastar qualquer empregado ou funcionário seu, cuja presença, a juízo da Fiscalização, seja considerada prejudicial ao bom andamento, regularidade e perfeição dos serviços.

**25.4.** A inadimplência da **CONTRATADA**, com referência aos encargos decorrentes das legislações mencionadas no subitem 25.2, não transfere ao **CONTRATANTE** a responsabilidade de seu pagamento, nem poderá onerar o objeto do Contrato ou restringir a regularização e a fruição dos serviços.

**CLÁUSULA VIGÉSIMA SEXTA – DA SUBCONTRATAÇÃO**

---

**26.1.** O presente Contrato não poderá ser objeto de subcontratação total ou parcial, ficando a **CONTRATADA** inteiramente responsável pelo cumprimento das obrigações, bem como dos



**PODER JUDICIÁRIO**  
**TRIBUNAL DE JUSTIÇA DO ESTADO DO AMAZONAS**  
**SECRETARIA GERAL DE ADMINISTRAÇÃO**  
**DIVISÃO DE CONTRATOS E CONVÊNIOS**

---

requisitos técnicos e legais pertinentes.

**CLÁUSULA VIGÉSIMA SÉTIMA – DA PUBLICIDADE**

**27.1.** Incumbirá ao **CONTRATANTE** a publicação do extrato deste Contrato no Diário da Justiça Eletrônico, conforme dispõe o art. 61, parágrafo único da Lei n.º 8.666/93 e de acordo com o que autoriza o art. 4º, da Lei n.º 11.419, de 19 de dezembro de 2006.

**CLÁUSULA VIGÉSIMA OITAVA – DA DOCUMENTAÇÃO**

**28.1.** A **CONTRATADA** e seus representantes legais apresentaram neste ato os documentos comprobatórios das condições jurídico-pessoais indispensáveis à lavratura do presente termo, inclusive quitações de impostos federais, estaduais e municipais, bem como o Certificado de Regularidade dos órgãos previdenciários públicos, a que estiver vinculado.

**CLÁUSULA VIGÉSIMA NONA – DA CLÁUSULA ESSENCIAL**

**29.1.** Constitui, também, cláusula essencial do presente Contrato, de observância obrigatória por parte da **CONTRATADA**, a impossibilidade, perante o **CONTRATANTE**, de exceção de inadimplemento, como fundamento para a unilateral interrupção da prestação dos serviços.

**CLÁUSULA TRIGÉSIMA – DO FORO DO CONTRATO**

**30.1.** Obriga-se a **CONTRATADA**, por si e seus sucessores, ao fiel cumprimento de todas as cláusulas e condições do presente Contrato e elege seu domicílio contratual, o da Comarca de Manaus, capital do Estado do Amazonas, para dirimir eventuais dúvidas originadas pelo presente Termo, com expressa renúncia a qualquer outro, por mais privilegiado que seja.

E assim, por estarem às partes justas e acordadas, lavram e assinam este Contrato em 02 (duas) vias de igual teor e forma, na presença de 02 (duas) testemunhas, para que se produzam seus efeitos jurídicos.

Manaus/AM, \_\_\_\_ de \_\_\_\_\_ de 20\_\_.

Desembargador **YEDO SIMÕES DE OLIVEIRA**  
Presidente do Tribunal de Justiça do Estado do Amazonas  
**CONTRATANTE**

Contrato Administrativo nº \_\_\_\_/20\_\_-FUNJEAM



**PODER JUDICIÁRIO**  
**TRIBUNAL DE JUSTIÇA DO ESTADO DO AMAZONAS**  
**SECRETARIA GERAL DE ADMINISTRAÇÃO**  
**DIVISÃO DE CONTRATOS E CONVÊNIOS**

---

Sr. \_\_\_\_\_  
Representante Legal da Empresa  
CONTRATADA

Sr. \_\_\_\_\_  
Responsável Técnico  
CONTRATADA

TESTEMUNHAS:

Nome: \_\_\_\_\_

Nome: \_\_\_\_\_

C. I.: \_\_\_\_\_

C. I.: \_\_\_\_\_



PODER JUDICIÁRIO  
TRIBUNAL DE JUSTIÇA DO ESTADO DO AMAZONAS  
SECRETARIA GERAL DE ADMINISTRAÇÃO  
DIVISÃO DE CONTRATOS E CONVÊNIOS

ANEXO I ao Contrato Administrativo N° /2019

CRONOGRAMA FÍSICO-FINANCEIRO – REFORMA DE TABATINGA/AM

Item	Descrição	Total	Medição 01	Medição 02	Medição 03
1	ADMINISTRAÇÃO DA OBRA	198.160,73			
2	DEMOLIÇÃO E REMOÇÕES	13.065,18	13.065,18		
3	PAREDES E PAINEIS	35.392,99		17.696,50	17.696,50
4	FORRO	48.005,51		24.002,75	24.002,75
5	COBERTURA	69.049,88		34.524,94	34.524,94
6	ESQUADRIAS	13.501,33			13.501,33
7	REVESTIMENTO DE PAREDE	58.694,34		29.347,17	29.347,17
8	APARELHOS E METAIS	21.272,02			21.272,02
9	INSTALAÇÕES ELÉTRICA	93.576,04		46.788,02	46.788,02
10	S.P.D.A	7.110,76			7.110,76
11	REVESTIMENTO DE FACHADA	10.307,50		10.307,50	
12	AR CONDICIONADOS	29.000,00	9.666,67	9.666,67	9.666,67

Contrato Administrativo nº \_\_\_/20\_\_\_-FUNJEAM



PODER JUDICIÁRIO  
TRIBUNAL DE JUSTIÇA DO ESTADO DO AMAZONAS  
SECRETARIA GERAL DE ADMINISTRAÇÃO  
DIVISÃO DE CONTRATOS E CONVÊNIOS

13	REDE LÓGICA	50.638,00		25.319,00	25.319,00
14	COMBATE À INCÊNDIO	2.855,80			2.855,80
15	LIMPEZA FINAL DA OBRA	5.503,92			5.503,92
TOTAL		656.134,00	22.731,85	197.652,55	237.588,88
BENEFÍCIOS E DESPESAS INDIRETAS (BDI - 28,35%)		186.013,99	6.444,48	56.034,50	67.356,45
TOTAL GERAL		842.147,99	29.176,33	253.687,04	304.945,32



**PODER JUDICIÁRIO**  
**TRIBUNAL DE JUSTIÇA DO ESTADO DO AMAZONAS**  
**DIVISÃO DE ENGENHARIA**

---

**PROJETO BÁSICO**

**1. DO OBJETO.**

---

1.1 Em cumprimento aos artigos dispostos na Lei nº 8.666/93, suas alterações e demais normas pertinentes, elaboramos o presente Projeto Básico para contratação de empresa especializada em OBRAS E SERVIÇOS DE ENGENHARIA para reforma nas dependências do Fórum Desembargador Walmir Boná Robert de Justiça da Comarca de Tabatinga, do Tribunal de Justiça do Estado do Amazonas (TJAM), com fornecimento de materiais, peças, equipamentos, mão de obra e acessórios conforme especificado neste Projeto Básico.

**2. DA JUSTIFICATIVA.**

---

2.1 A reforma do edifício e das dependências do Fórum de Justiça da Comarca de Tabatinga que visa, dentre outros fatores, basicamente:

2.1.1 Garantir um bom ambiente de trabalho aos servidores lotados no fórum em questão, possibilitando maior qualidade na prestação dos serviços executados pela repartição pública;

2.1.2 Evitar depreciação do patrimônio público;

2.1.3 Propiciar que todos os elementos de engenharia estejam em bom funcionamento, garantindo fornecimento de serviços essenciais, como água fria, eletricidade, combate a incêndio, entre outros;

2.1.4 A referida reforma encontra-se em acordo com o plano de obras a ser aprovado mediante resolução do Tribunal.

**3. DA FUNDAMENTAÇÃO LEGAL.**

---

3.1 O presente Projeto Básico deverá obedecer, no que couber, ao disposto na Lei 8.666/93, de 21 de Junho de 1993 e suas alterações, bem como nas seguintes normas:

a) Resolução n. 114, de 20 de Abril de 2010 do CNJ;

b) Cartilha Para Elaboração de Projeto Básico ou Projeto Básico, constante da Instrução Normativa n. 03, de 09 de maio de 2012/TJAM.





PODER JUDICIÁRIO  
TRIBUNAL DE JUSTIÇA DO ESTADO DO AMAZONAS  
DIVISÃO DE ENGENHARIA

---

## 6. FORMA DE FORNECIMENTO.

---

6.1 O fornecimento deverá ser feito de forma integral no prazo e local definidos, incluindo-se aqui a possibilidade dos trabalhos a serem realizados em finais de semana, feriados ou até mesmo fora do horário comercial, com prévia autorização da Divisão de Engenharia, ressalte-se sem ônus para o contratante.

## 7. VALOR ESTIMADO DA CONTRATAÇÃO.

---

o O valor estimado total do rol de serviços que potencialmente possam vir a serem executados para prestação de serviços comuns de engenharia, com fornecimento de materiais, equipamentos, mão de obra e acessórios consta do Anexo I (Planilha de com descrição sintética dos serviços com seus respectivos quantitativos, valores unitários e totais) e é estimado em R\$ 842.147,99 (Oitocentos e quarenta e dois mil, cento e quarenta e sete reais e noventa e nove centavos), já inclusos um BDI de 28,35% em alinhamento com o preconizado no acórdão 2622/2013 do TCU e desoneração prevista na Lei 13.161 de 31 de Agosto de 2015.

## 8. DA NECESSIDADE DE CONTRATO.

---

8.1 Para a execução dos serviços objeto desse Projeto Básico faz-se necessário a formalização do Contrato Administrativo junto a Divisão de Convênios e Contratos deste Poder.

## 9. PERÍODO DE VIGÊNCIA E REACTUAÇÃO.

---

9.1 O período de vigência será de 6 (Seis) meses, contados a partir da assinatura do contrato.

9.2 Os prazos de início de etapas de execução, conclusão e de entrega admitem prorrogação, mantidas as demais cláusulas do contrato e assegurada a manutenção de seu equilíbrio econômico-financeiro, desde que ocorra algum dos motivos previstos no incisos do § 1º do art. 57 da Lei 8.666/1993 e estejam devidamente formalizados.

## 10. OBRIGAÇÕES E RESPONSABILIDADES DA CONTRATANTE.

---

10.1 Efetuar o pagamento, se os materiais e os serviços forem entregues em conformidade com as especificações e o Termo de Recebimento.

10.2 Propiciar todas as facilidades indispensáveis à boa execução do fornecimento dos serviços, inclusive permitir o livre acesso do corpo técnico da CONTRATADA às dependências do local dos equipamentos, para a execução das manutenções necessárias dentro dos horários especificados.

10.3 Prestar todas as informações necessárias à realização do objeto deste Projeto Básico;

10.4 Atestar a execução do objeto por meio do Gestor de Contrato.

10.5 Rejeitar, no todo ou em parte, os serviços executados em desacordo com o Contrato.



PODER JUDICIÁRIO  
TRIBUNAL DE JUSTIÇA DO ESTADO DO AMAZONAS  
DIVISÃO DE ENGENHARIA

10.6 Notificar a CONTRATADA, fixando prazo para corrigir defeitos ou irregularidades verificadas na execução dos serviços objeto deste contrato.

10.7 Proibir que pessoas não autorizadas pela CONTRATADA ou pelo TRIBUNAL DE JUSTIÇA DO ESTADO DO AMAZONAS sob qualquer pretexto, efetuem intervenções técnicas nos equipamentos.

10.8 Analisar e criticar os relatórios preenchidos pelos técnicos da CONTRATADA, promovendo as ações corretivas que se fizerem necessárias.

10.9 Oferecer instalações seguras, assim como o seu acesso, para as atividades dos funcionários da CONTRATADA, objetivando manter a integridade física dos mesmos.

10.10 Solicitar a qualquer tempo, durante a vigência do contrato relatórios técnicos, caso entenda sua necessidade.

10.11 Acompanhar e fiscalizar a execução dos serviços a serem prestados. O TRIBUNAL DE JUSTIÇA DO ESTADO DO AMAZONAS será representado pela Divisão de Engenharia, na fiscalização dos serviços executados pela CONTRATADA, no âmbito do contrato.

10.12 Acompanhar e fiscalizar os serviços, sob os aspectos quantitativo e qualitativo, por parte da Divisão de Engenharia deste Poder, com poderes para:

10.12.1 Suspender a execução dos serviços, total ou parcialmente, a qualquer tempo, sempre que julgar necessário, objetivando garantir a qualidade desejada.

10.12.2 Recusar qualquer serviço cuja qualidade não se revista do padrão desejado, bem como qualquer máquina, ferramenta ou equipamento que não atenda satisfatoriamente os fins a que se destinam, os quais deverão ser substituídos por outros em acordo ao exigido pelo CONTRATANTE.

10.12.3 A fiscalização da execução do contrato por parte do CONTRATANTE não exclui nem reduz a responsabilidade da contratada com relação ao mesmo.

10.12.4 O CONTRATANTE terá livre acesso e autoridade para definir toda e qualquer ação de orientação, gerenciamento, controle e acompanhamento da execução do contrato, fixando normas nos casos não especificados e determinando as providências cabíveis.

10.12.5 Os serviços não aceitos pela fiscalização deverão ser refeitos pela CONTRATADA sem nenhum ônus adicional para o Tribunal de Justiça do Estado do Amazonas.

10.13 Certificar-se do recolhimento das obrigações Previdenciárias no que tange a Previdência Social, até o dia 20 do mês subsequente à apresentação do documento fiscal, conforme determina a IN 971 de 2009, art. 112 e Lei 8.212 de 1991, art. 31.

## 11. OBRIGAÇÕES E RESPONSABILIDADES DA CONTRATADA.

11.1 Fornecer os materiais rigorosamente condizentes com as normas técnicas e em quantidades especificadas neste Projeto Básico para execução dos serviços.

11.2 Responder pelos vícios e defeitos dos materiais contratados e assumir os gastos e despesas que se fizerem necessários para adimplemento das obrigações decorrentes da aquisição.

11.3 Responsabilizar-se por todos os encargos fiscais e comerciais resultantes da contratação.



PODER JUDICIÁRIO  
TRIBUNAL DE JUSTIÇA DO ESTADO DO AMAZONAS  
DIVISÃO DE ENGENHARIA

11.4 Providenciar as ferramentas e equipamentos para o bom andamento dos serviços, não responsabilizando o CONTRATANTE pela guarda destes materiais.

11.5 Fornecer os equipamentos de proteção individual (EPI's) de uso obrigatório, indicados pela legislação trabalhista para os empregados desse setor, assim como, os mesmos deverão estar devidamente identificados com uniforme personalizado e crachá de identificação da empresa.

11.6 Responsabilizar-se, integralmente e exclusivamente, pelas obrigações com mão de obra, materiais, transporte, refeições, uniformes, ferramentas, equipamentos, encargos sociais, trabalhistas, previdenciários, fiscais, cíveis e criminais, resultantes da execução do Contrato, inclusive no tocante aos seus empregados, dirigentes e prepostos.

11.7 Refazer, sem ônus para este Tribunal, os serviços prestados que estejam em desacordo com o especificado no Contrato assinado.

11.8 Fornecer, em qualquer época, os esclarecimentos e as informações técnicas sobre os serviços executados quando solicitados pela Divisão de Engenharia do TJAM.

11.9 A CONTRATADA assumirá inteira responsabilidade pela execução dos serviços e responderá por quaisquer danos causados às dependências e aos equipamentos do Tribunal, quando evidenciada a culpa, por ação ou omissão de seus empregados ou prestadores de serviços, e ainda por deficiência ou negligência na execução das tarefas, bem como decorrentes da qualidade dos materiais empregados.

11.10 A CONTRATADA responderá por quaisquer acidentes que possam ser vítimas seus empregados, quando em serviço nas dependências dos prédios do Tribunal.

11.11 A CONTRATADA será responsável pela guarda e vigilância dos materiais e equipamentos que forem utilizar e que se encontrarem depositado nas dependências do Prédio do Tribunal de Justiça.

11.12 A CONTRATADA assumirá inteira responsabilidade pela qualidade dos materiais a serem empregados.

11.13 Os empregados da CONTRATADA ficarão sujeitos às normas disciplinares do Tribunal de Justiça, porém sem qualquer vínculo empregatício, cabendo à CONTRATADA todos os encargos e obrigações já mencionados.

11.14 A CONTRATADA deverá comunicar imediatamente a existência de qualquer serviço não constante dos serviços contratados, indicando as providências e causas do(s) defeito(s).

11.15 Após a execução dos serviços, a CONTRATADA se responsabilizará pela limpeza do local, retirando todos os entulhos, sobras além de outros materiais e equipamentos que impeçam a fiscalização de conclusão do serviço. Resíduos gerados devem ser recolhidos e encaminhados para reciclagem ou destinação final de acordo com as normas ambientais vigentes a época e a localidade, dentre as quais destacamos:

11.15.1 Resolução CONAMA nº 307, de 05 de julho de 2002;

11.15.2 Lei Federal n. 12305/2010 (Política Nacional de Resíduos Sólidos);

11.15.3 Lei Estadual n. 4457/2017 (Política Estadual de Resíduos Sólidos).

11.16 Sempre, após a queima ou quebra de algum equipamento, a CONTRATADA deverá emitir um relatório técnico sobre as causas do acontecido e as ações tomadas.

11.17 Os serviços executados e os materiais aplicados na reforma, deverão ser anotados em relatório da CONTRATADA, onde deverá conter ainda todas as observações que se fizerem necessárias.



PODER JUDICIÁRIO  
TRIBUNAL DE JUSTIÇA DO ESTADO DO AMAZONAS  
DIVISÃO DE ENGENHARIA

11.18 Todos os técnicos da CONTRATADA que atuarem nas manutenções e reformas referidas neste Projeto Básico devem possuir as qualificações requeridas pelo Ministério do Trabalho para realização de seus serviços.

11.19 A CONTRATADA deverá utilizar sempre pessoal técnico especializado, com comprovada competência (sendo comprovada por meio da CTPS) e de bom comportamento, compatíveis com conduta e posturas ético-profissionais. Estes funcionários deverão obedecer às normas do contratante, podendo ser exigida pela Fiscalização, a substituição de qualquer funcionário cujo comportamento ou capacidade sejam julgados impróprios ao desempenho dos serviços contratados.

11.20 A CONTRATADA deverá utilizar, na execução dos serviços, equipamentos, ferramental e instrumental adequados, necessários à boa execução dos serviços sob sua responsabilidade, os quais deverão oferecer o máximo de segurança no que se refere à prevenção de acidentes e danos materiais que possam ser ocasionados ao TRIBUNAL DE JUSTIÇA DO ESTADO DO AMAZONAS.

11.21 A CONTRATADA deverá arcar com todas as despesas diretas e indiretas (encargos trabalhistas, previdenciários, fiscais e comerciais) com o pessoal, que não terão qualquer vínculo empregatício com o CONTRATANTE, resultante do cumprimento do contrato.

11.22 Os materiais e peças substituídas deverão ser obrigatoriamente novos e originais, equivalentes aos substituídos, de qualidade igual ou superior. Em caso da inexistência das peças originais no mercado, e deverão possuir certificações de qualidade (INMETRO) e aprovado pela Divisão de Engenharia do TJAM.

11.23 Todos os custos logísticos relativos ao transporte de peças, materiais, equipamentos e pessoal para realização dos serviços é de responsabilidade da exclusiva da CONTRATADA.

11.24 Não serão admitidos o emprego de materiais/peças de reposição reconicionados e/ou reaproveitados de outros equipamentos, salvo com expresso consentimento do TRIBUNAL DE JUSTIÇA DO ESTADO DO AMAZONAS.

11.25 A CONTRATADA será responsável pela qualidade dos serviços executados, tendo a obrigação de recuperar, corrigir, remover, reconstruir ou substituir, as suas expensas, quaisquer danos causados à Administração ou a terceiros decorrentes de sua culpa ou dolo, não excluindo ou reduzindo essa responsabilidade, sem ônus para o TRIBUNAL DE JUSTIÇA DO ESTADO DO AMAZONAS, inclusive com reposição de equipamentos e componentes.

11.26 A CONTRATADA terá que designar o Engenheiro Civil responsável pelo acompanhamento e execução de todos os serviços, que deverá ser o elemento de contato com a Fiscalização, bem como a emissão das ART's.

11.27 Manter, durante toda a execução do contrato, em compatibilidade com as obrigações assumidas, todas as condições da habilitação e qualificação exigidas na licitação.

11.28 Realizar os serviços nos prazos e condições estipulados.

11.29 A CONTRATADA não poderá subcontratar, ceder ou transferir, total ou parcialmente o objeto deste projeto básico.

11.30 Não contratar empregados que sejam cônjuges, companheiros ou parentes em linha reta, colateral ou por afinidade, até o terceiro grau, inclusive, de ocupantes de cargos de direção e de assessoramento, de membros ou juizes vinculados ao Tribunal de Justiça do Amazonas, durante a vigência do contrato, nos termos do art. 3 da Resolução CNJ 7/2005.



PODER JUDICIÁRIO  
TRIBUNAL DE JUSTIÇA DO ESTADO DO AMAZONAS  
DIVISÃO DE ENGENHARIA

11.31 Efetuar o cadastro da obra junto ao Cadastro Nacional de Obras administrado pela Receita Federal, conforme estabelecido pela Instrução Normativa RFB 1.845 de 22 de novembro de 2018 (em substituição do Cadastro Específico do INSS – CEI), a fim de que seja emitido o código CNO necessário ao cumprimento das obrigações perante a Receita Federal do Brasil – RFB, no que concerne aos valores referentes à construção objeto do Projeto Básico.

11.32 Realizar os registros necessários no CNO, tais como paralisações, se houver, e encerramento na conclusão da obra, bem como apresentar os comprovantes correspondentes para permitir a emissão do termo de recebimento definitivo.

11.33 Emitir e fornecer, quando da entrega da obra, a Certidão Negativa de Débitos do empreendimento junto ao INSS.

11.34 Apresentar a Declaração de opção da sistemática de recolhimento das contribuições previdenciárias, constante no Anexo III da IN 1.436 de 2013, informando a sua condição de “desonerada”. Caso não apresente serão retidos das notas fiscais apresentadas o percentual de 11%.

11.35 Destacar o valor da retenção à Previdência Social, 11% ou 4,5% (Art 7º-A da L12546, c/c art. 7º inciso IV), quando da emissão da nota fiscal ou fatura.

11.36 Absorver na execução do contrato, egressos do sistema carcerário, respeitado o percentual indicado na Lei Estadual n.º 3988 de 15/01/2014.

## 12. DA SUBCONTRATAÇÃO DE SERVIÇOS.

12.1 A CONTRATADA não poderá transferir a outrem, no todo ou em parte, o fornecimento dos objetos desta Licitação, ficando sob a inteira responsabilidade do licitante contratado o cumprimento de todas as condições contratuais, atendendo aos requisitos técnicos e legais para esta finalidade.

## 13. DA GARANTIA OU ASSISTÊNCIA TÉCNICA

13.1 O período mínimo de garantia dos materiais aplicados e serviços de reforma deverá ser de 12 (Doze) meses, para eventuais falhas técnicas oriundas de reforma realizada pela CONTRATADA, a contar do termo de recebimento provisório dos serviços, estendendo-se para até após o término do contrato.

13.2 Nos prazos de garantia estipulados, a CONTRATADA estará obrigada a refazer os serviços ou substituir os materiais que apresentarem defeitos, garantindo desta forma a confiabilidade e o desempenho dos sistemas ou instalações, às suas expensas, sem ônus para a Contratante.

13.3 As medidas corretivas que venham a se fazer necessárias durante o prazo de garantia estipulado no item anterior deverão ser executadas no prazo máximo de 30 (trinta) dias corridos, contados do primeiro dia útil subsequente àquele do recebimento da notificação expedida pela Contratante.

13.4 A contratante ficará isenta da a garantia na ocorrência das hipóteses nos seguintes casos:

- a) Caso fortuito ou força maior;
- b) Alterações realizadas pela Administração;
- c) Prática de atos ilícitos dolosos praticados por servidores da Administração;



PODER JUDICIÁRIO  
TRIBUNAL DE JUSTIÇA DO ESTADO DO AMAZONAS  
DIVISÃO DE ENGENHARIA

- d) Outros fatos supervenientes omissos serão decididos por parecer da Divisão de Engenharia e aprovado pela Secretaria Geral de Administração do TJAM.

13.5 A CONTRATADA deverá Prestar garantia nos termos do art. 56 da Lei 8.666/1993, optando por uma das modalidades previstas no § 1º, no percentual de 5% do valor do contrato, devendo ser entregue até a apresentação da primeira fatura de medição, conforme permissivo jurisprudencial do Tribunal de Contas da União, Acórdão 361/2007 – Plenário. A não apresentação da garantia nesse prazo implicará na rescisão unilateral do contrato e na adoção das medidas necessárias para assegurar o ressarcimento dos prejuízos da Contratante. A contratada poderá propor a adoção da modalidade prevista na primeira parte do Inciso I do § 1º do art. 56, mediante caução a ser retida integralmente da primeira fatura de medição de serviços.

#### 14. DA QUALIFICAÇÃO TÉCNICA.

14.1 A CONTRATADA deverá designar responsáveis técnicos pela execução do objeto, obrigatoriamente profissionais de engenharia civil ou de arquitetura vinculados a e que estejam devidamente registrados, respectivamente, no CREA ou no CAU como responsáveis técnicos pela execução dos serviços e que estejam habilitados para serviços da natureza do objeto;

14.1.2 A comprovação do vínculo a que se refere o item 14.1 se fará com a apresentação de cópia dos seguintes documentos: contrato social da licitante em que conste o profissional como sócio; carteira de trabalho (CTPS), ficha de registro de empregado ou contrato de prestação de serviço, em que conste a licitante como contratante; ou, ainda, de declaração de contratação futura do responsável técnico, desde que acompanhada de declaração de anuência do profissional.

14.2 Os responsáveis técnicos deverão assumir pessoalmente e diretamente a responsabilidade pela execução dos serviços concernentes às suas respectivas áreas profissionais, incluindo a instrução do pessoal, conferência de medidas, elaboração de documentos complementares, garantia do cumprimento das normas técnicas de Engenharia e de Segurança do Trabalho e das especificações técnicas deste Projeto Básico, além do fiel cumprimento do prazo contratual e garantia da qualidade técnica;

14.3 Para a habilitação técnica, as empresas licitantes deverão comprovar qualificação técnica por meio dos seguintes documentos:

- a) Certidão de Registro e Quitação de Pessoa Jurídica, no Conselho Regional de Engenharia e Agronomia (CREA) ou no Conselho de Arquitetura e Urbanismo (CAU), da empresa licitante e de seu(s) responsável(is) técnico(s), da região a que estiverem vinculados. No caso de a empresa licitante e/ou os responsáveis técnicos não serem registrados ou inscritos no CREA ou no CAU do Estado do Amazonas, somente serão exigidos os respectivos vistos no CREA/AM ou CAU/AM na ocasião da assinatura do Contrato;

TRIBUNAL DE JUSTIÇA DO ESTADO DO AMAZONAS  
DIVISÃO DE ENGENHARIA

---

- b) Atestado de Capacidade Técnica Profissional, expedido por pessoa jurídica de direito público ou privado, devidamente registrado no CREA ou CAU da região onde os serviços foram executados, acompanhado(s), da(s) respectiva(s) certidão(ões) de Acervo Técnico (CAT), comprovando que (o) profissional (is) indicado(s) pela empresa licitante na forma do item 14.1, atuou(aram) como responsáveis técnico(s) na execução de serviço(s) relativo(s) à execução de reformas com características, vulto e complexidade compatíveis com as do objeto da licitação, assim entendidos:
- i. Construção ou reforma em áreas com uso de qualquer tipo de levantamento de alvenaria com chapisco, embuço e reboco de no mínimo 500 m<sup>2</sup> (quinhentos metros quadrados);
  - ii. Instalação em áreas com uso de divisórias do tipo Eucatex ou Similar de no mínimo 500 m<sup>2</sup> (quinhentos metros quadrados);
  - iii. Instalação em áreas com uso de paredes em gesso cartonado de mínimo 500 m<sup>2</sup> (quinhentos metros quadrados);
  - iv. Construção ou reforma em telhados sobre áreas de cobertura no mínimo 500 m<sup>2</sup> (quinhentos metros quadrados);
  - v. Construção ou reforma que envolva pintura sobre áreas de no mínimo 500 m<sup>2</sup> (quinhentos metros quadrados);
  - vi. Construção ou reforma que envolva assentamento de piso de cerâmica ou porcelanato sobre áreas de no mínimo 300 m<sup>2</sup> (trezentos metros quadrados);
  - vii. Instalação de no mínimo 100 pontos de iluminação de qualquer natureza;
  - viii. Instalação de no mínimo 100 pontos de tomada monofásicos, bifásico e/ou trifásicos;
  - ix. Construção ou reforma que envolva no mínimo 300 m<sup>2</sup> de forro em gesso seja acartonado ou convencional;
  - x. Construção ou reforma que envolva no mínimo 300 m<sup>2</sup> de forro em PVC;

- xi. Para a comprovação da dimensão qualitativa das atividades indicadas neste Projeto Básico será admitido o somatório de atestados de capacidade técnica

14.4 A empresa deverá comprovar patrimônio líquido não inferior a 5% (cinco por cento) do valor global da planilha de itens como critério de habilitação financeira;

14.4.1 Note-se que a habilitação financeira não tem a finalidade de restringir a concorrência mas sim o condão precípua de avaliar se o pretense contratado tem condições mínimas, sob o enfoque financeiro, de garantir a execução do contrato, ou seja, se ele poderá suportar todos os custos que virão da execução do contrato. Tal fundamento encontra-se preconizado no art. 31, §§ 2º e 3º da Lei nº 8.666/93.

14.5 A empresa deverá apresentar Certidão Negativa de Falência e Recuperação Judicial, expedida pelo distribuidor da sede da pessoa jurídica, ou de Execução Patrimonial, expedida no domicílio da pessoa física;

14.6 A empresa deverá apresentar Certidão Negativa de Débitos Trabalhistas (CNDT), expedida pelo Tribunal Superior do Trabalho.

14.7 No que concerne o art. 30, inc. I, § 1º da Lei nº 8.666/93, considera-se parcela de maior relevância técnica:

14.7.1 Administração da Obra (Item 1 - Planilha dos serviços sintética com seus respectivos quantitativos, valores unitários e totais).



PODER JUDICIÁRIO  
TRIBUNAL DE JUSTIÇA DO ESTADO DO AMAZONAS  
DIVISÃO DE ENGENHARIA

## 15. VISTORIA TÉCNICA.

15.1 A empresa poderá examinar as interferências existentes nas áreas onde serão realizados os serviços, através de visita ao local, conferindo os serviços para compor o seu preço, analisando todas as dificuldades, para a execução dos mesmos, objeto do presente Projeto Básico.

15.2 A realização da vistoria prévia no local será realizada, de preferência, através de seu representante técnico devidamente habilitado. Caso a empresa opte pela realização da vistoria, esta será acompanhada por representante do TJAM, designado para esse fim, que atestará declaração comprobatória da vistoria efetuada, em documento previamente elaborado pela empresa, de acordo com o modelo constante no Apêndice 01.

15.3 A vistoria técnica deverá ser agendada previamente com a Divisão de Engenharia do Tribunal de Justiça do Amazonas, no horário de 09h00min as 13h00min pelo telefone (092) 2129-6688.

15.4 Caso a empresa opte por não realizar a vistoria, deverá apresentar declaração própria, de que conhece as condições locais para a execução do objeto, em conformidade com o artigo 18 da Resolução nº. 114, de 20/04/10 do Conselho Nacional de Justiça (CNJ).

## 16. LOCAL E PRAZO DE ENTREGA OU APLICAÇÃO.

16.1 O período de execução dos serviços será de 03 (Três) meses corridos a contar da expedição da ordem de serviço emitida pela Divisão de Engenharia deste Tribunal de Justiça, em consonância com o cronograma físico-financeiro (anexo ao referido processo). Conforme descrito no item 9.1, o prazo de vigência do contrato será de 06 (Seis) meses. O local de execução dos serviços será nas dependências do Fórum de Justiça do TJAM da Comarca de Tabatinga, listado a seguir:

Edifício	Endereço
Fórum de Justiça Desembargador Walmir Boná Robert da Tabatinga	Rua Rui Barbosa, S/N – São Francisco Cep. 69.640-000

## 17. DO RECEBIMENTO PROVISÓRIO E DEFINITIVO.

17.1 Executado o contrato, o seu objeto será recebido, em se tratando de obras e serviços:

17.1.1 Provisoriamente, pelo responsável por seu acompanhamento e fiscalização, mediante termo circunstanciado, assinado pelas partes em até 15 (quinze) dias da comunicação escrita do contratado.

17.1.2 Definitivamente, por servidor ou comissão designada pela autoridade competente, mediante termo circunstanciado, assinado pelas partes, após o decurso do prazo de observação de 60 (sessenta) dias a partir do Recebimento Provisório ou vistoria que comprove a adequação do objeto aos termos



PODER JUDICIÁRIO  
TRIBUNAL DE JUSTIÇA DO ESTADO DO AMAZONAS  
DIVISÃO DE ENGENHARIA

contratuais observados o disposto no art. 69 da Lei 8.666/93. Solicita-se ainda a comprovação de quitação de todas as obrigações fiscais e trabalhistas.

## 18. DO PAGAMENTO.

---

18.1 O pagamento será efetuado em etapas mensalmente mensuradas dentro do período de vigência do Contrato, obedecendo aos seguintes critérios:

18.1.1 A entrega dos relatórios devidamente assinado pelo CONTRATADO contemplando os serviços executados na etapa de medição. Deverá constar neste relatório documento devidamente assinado pela FISCALIZAÇÃO que comprove a execução dos serviços indicados neste Projeto Básico.

18.1.2 Execução dos serviços previstos no cronograma físico-financeiro, devendo serem justificadas etapas não executadas ou executadas além do previsto.

18.1.3 O pagamento do item administração será em caráter proporcional à execução financeira da obra, conforme preconiza o item 9.3.2.2 do Acórdão N° 2622/2013 – Plenário, do Tribunal de Contas da União.

18.1.4 Entrega da nota fiscal, devidamente atestada pelo órgão competente do TJAM.

## 19. DOS CUSTOS

---

19.1 Os custos previstos para realização dos serviços especificados neste Projeto Básico encontram-se apensos ao processo, de acordo com os valores estabelecidos pela Tabela SINAPI.



PODER JUDICIÁRIO  
TRIBUNAL DE JUSTIÇA DO ESTADO DO AMAZONAS  
DIVISÃO DE ENGENHARIA

---

Manaus, 01 de Julho de 2019

Rommel Akell Pinheiro  
Diretor da Divisão de Engenharia  
DVENG - TJAM

Antonio Aldenor Saunier Neto  
Coordenador de Obras e Projetos  
DVENG - TJAM

Rodrigo Paz Barros  
Auxiliar Judiciário  
DVENG - TJAM



PODER JUDICIÁRIO  
TRIBUNAL DE JUSTIÇA DO ESTADO DO AMAZONAS  
DIVISÃO DE ENGENHARIA

---

**APÊNDICE 01 – MODELO DE DECLARAÇÃO DE VISTORIA**

DECLARAÇÃO DE VISTORIA

Ao

Tribunal de Justiça do Estado do Amazonas - TJAM

Ref.: Pregão nº \_\_\_\_/\_\_\_\_

Declaramos que em atendimento ao previsto no edital de Pregão Eletrônico nº \_\_\_\_/\_\_\_\_, que eu, \_\_\_\_\_, portador(a) da CI/RG nº \_\_\_\_\_ e do CPF nº \_\_\_\_\_, CREA nº \_\_\_\_\_, da empresa \_\_\_\_\_, estabelecida no (a) \_\_\_\_\_, como seu representante legal para os fins da presente declaração, compareci perante a Divisão de Engenharia e vistoriei os locais onde serão executados os serviços objeto da licitação em apreço, tomando plena ciência das condições e dos graus de dificuldades existentes.

Local e data

\_\_\_\_\_  
Assinatura e carimbo  
(Responsável da empresa)

Visto:

\_\_\_\_\_  
Servidor do TJAM

Observação: emitir em papel que identifique o licitante.



PODER JUDICIÁRIO  
TRIBUNAL DE JUSTIÇA DO ESTADO DO AMAZONAS  
DIVISÃO DE ENGENHARIA

**APÊNDICE 02 – COMPOSIÇÃO DO BDI**

OBRAS CONSTRUÇÃO DE EDIFÍCIOS

De acordo com o Acórdão 2622/2013 - TCU Critérios para Cálculo do BDI

PARCELA DO BDI	1 Quartil	2 Quartil	3 Quartil
Administração Central	3,00%	4,00%	5,50%
Seguro e Garantia	0,80%	0,80%	1,00%
Risco	0,97%	1,27%	1,27%
Despesas Financeiras	0,59%	1,23%	1,39%
Lucro	6,16%	7,40%	8,96%
PIS,COFINS,ISS,CPRB	10,15%	10,15%	10,15%

PLANILHA DE COMPOSIÇÃO ANALÍTICA DAS TAXAS DE BONIFICAÇÃO E DESPESAS INDIRETAS		
BDI		
FOLHA	CÓDIGO DO DOCUMENTO	%
ITEM	DESCRIMINAÇÃO	
<b>GRUPO A</b>		
<b>TOTAL</b>		<b>5,27%</b>
1	Riscos	1,27%
2	Administração Central	4,00%
<b>GRUPO B</b>		
<b>TOTAL</b>		<b>9,43%</b>
3	Seguro e Garantia	0,80%
4	Lucro Bruto	7,40%
5	Despesas Financeiras	1,23%
<b>GRUPO C</b>		
<b>TOTAL</b>		<b>10,15%</b>
6	Tributos	
6.1	Pis	0,65%
6.2	Cofins	3,00%
6.3	ISS	2,00%
6.4	CPRB	4,50%
FÓRMULA DO BDI		
$BDI = \frac{(1+AC+S+R+G) (1+DF) (1+L) - 1}{(1-I)}$		<b>28,35%</b>

\* CPRB - Contribuição Previdenciária sobre a Receita Bruta - Conforme Lei 13.161/2015



## TRIBUNAL DE JUSTIÇA DO AMAZONAS

## DIVISÃO DE ENGENHARIA

## PLANILHA ORÇAMENTÁRIA - REFORMA DA COMARCA DE TABATINGA

## ENCARGOS SOCIAIS: HORA - 86,15 % MÊS - 48,73% PLANILHA: DESONERADA

Item	Código	Banco	Descrição	Und	Quant.	Valor Unit	Total
<b>1</b>			<b>ADMINISTRAÇÃO DA OBRA</b>				<b>189.091,58</b>
1.1	93567	SINAPI	ENGENHEIRO CIVIL DE OBRA PLENO COM ENCARGOS COMPLEMENTARES	MES	3,00	14.845,63	44.536,89
1.2	91677	SINAPI	ENGENHEIRO ELETRICISTA COM ENCARGOS COMPLEMENTARES	H	84,00	73,10	6.140,40
1.3	93572	SINAPI	ENCARREGADO GERAL DE OBRAS COM ENCARGOS COMPLEMENTARES	MES	3,00	5.083,91	15.251,73
1.4	TJAM/ CONST - 231	Próprio	MOBILIZAÇÃO E DESMOBILIZAÇÃO EM TRANSPORTE FLUVIAL	DIA	20,00	5.725,00	114.500,00
1.5	93584	SINAPI	EXECUÇÃO DE DEPÓSITO EM CANTEIRO DE OBRA EM CHAPA DE MADEIRA COMPENSADA, NÃO INCLUSO MOBILIÁRIO. AF_04/2016	m²	12,00	571,27	6.855,24
1.6	74209/001	SINAPI	PLACA DE OBRA EM CHAPA DE AÇO GALVANIZADO	m²	6,00	301,22	1.807,32
<b>2</b>			<b>DEMOLIÇÃO E REMOÇÕES</b>				<b>12.728,72</b>
2.1	72178	SINAPI	RETIRADA DE DIVISÓRIAS EM CHAPAS DE MADEIRA, COM MONTANTES METÁLICOS	m²	453,91	26,11	11.851,59
2.2	97640	SINAPI	REMOÇÃO DE FORROS DE DRYWALL, PVC E FIBROMINERAL, DE FORMA MANUAL, SEM REAPROVEITAMENTO. AF_12/2017	m²	690,66	1,27	877,13
<b>3</b>			<b>PAREDES E PAINÉIS</b>				<b>62.323,74</b>
3.1	96366	SINAPI	PAREDE COM PLACAS DE GESSO ACARTONADO (DRYWALL), PARA USO INTERNO, COM DUAS FACES DUPLAS E ESTRUTURA METÁLICA COM GUIAS SIMPLES, SEM VÃOS. AF_06/2017 P	m²	453,91	126,19	57.278,90
3.2	96366	SINAPI	PAREDE COM PLACAS DE GESSO ACARTONADO (DRYWALL), PARA USO INTERNO, COM DUAS FACES DUPLAS E ESTRUTURA METÁLICA COM GUIAS SIMPLES, SEM VÃOS. AF_06/2017 P	m²	20,00	126,19	2.523,80
3.3	79627	SINAPI	DIVISÓRIA EM GRANITO BRANCO POLIDO, ESP = 3CM, ASSENTADO COM ARGAMASSA TRACO 1:4, ARREIMATE EM CIMENTO BRANCO, EXCLUSIVE FERRAGENS	m²	4,00	630,26	2.521,04
<b>4</b>			<b>RODAPE E SOLEIRAS</b>				<b>20.164,26</b>
4.1	98688	SINAPI	RODAPÉ EM POLIESTIRENO, ALTURA 5 CM. AF_06/2018	M	585,15	34,46	20.164,26
<b>5</b>			<b>FORRO DE FIBRA MINERAL</b>				<b>45.618,09</b>
5.1	96115	SINAPI	FORRO DE FIBRA MINERAL, PARA AMBIENTES COMERCIAIS, INCLUSIVE ESTRUTURA DE FIXAÇÃO. AF_05/2017 P	m²	690,66	66,05	45.618,09
<b>6</b>			<b>COBERTURA E PROTEÇÕES</b>				<b>70.885,06</b>
6.1	97647	SINAPI	REMOÇÃO DE TELHAS, DE FIBROCIMENTO, METÁLICA E CERÂMICA, DE FORMA MANUAL, SEM REAPROVEITAMENTO. AF_12/2017	m²	690,66	2,46	1.699,02
6.2	79498/001	SINAPI	PINTURA A OLEO BRILHANTE SOBRE SUPERFÍCIE METÁLICA, UMA DEMAIO INCLUSO UMA DEMAIO DE FUNDO ANTICORROSIVO	m²	690,66	12,99	8.971,67
6.3	94213	SINAPI	TELHAMENTO COM TELHA DE AÇO/ALUMÍNIO E = 0,5 MM, COM ATÉ 2 ÁGUAS, INCLUSO IÇAMENTO. AF_06/2016	m²	690,66	42,97	29.677,66
6.4	91791	SINAPI	(COMPOSIÇÃO REPRESENTATIVA) DO SERVIÇO DE INSTALAÇÃO DE TUBOS DE PVC, SÉRIE R, ÁGUA PLUVIAL, DN 150 MM (INSTALADO EM CONDUTORES VERTICAIS), INCLUSIVE CONEXÕES, CORTES E FIXAÇÕES, PARA PRÉDIOS. AF_10/2015	M	60,00	46,53	2.791,80
6.5	98546	SINAPI	IMPERMEABILIZAÇÃO DE SUPERFÍCIE COM MANTA ASFÁLTICA, UMA CAMADA, INCLUSIVE APLICAÇÃO DE PRIMER ASFÁLTICO, E=3MM. AF_06/2018	m²	229,24	73,73	16.901,86
6.6	98566	SINAPI	PROTEÇÃO MECÂNICA DE SUPERFÍCIE VERTICAL COM ARGAMASSA DE CIMENTO E AREIA, TRAÇO 1:3, E=3CM. AF_06/2018	m²	229,24	47,30	10.843,05
<b>7</b>			<b>COBERTURA ESTACIONAMENTO</b>				<b>7.772,00</b>
7.1	94213	SINAPI	TELHAMENTO COM TELHA DE AÇO/ALUMÍNIO E = 0,5 MM, COM ATÉ 2 ÁGUAS, INCLUSO IÇAMENTO. AF_06/2016	m²	40,00	42,97	1.718,80
7.2	TJAM/CONST - 372	Próprio	ESTRUTURA DE AÇO PARA COBERTURA - FORNECIMENTO E INSTALAÇÃO	M²	40,00	138,34	5.533,60
7.3	79498/001	SINAPI	PINTURA A OLEO BRILHANTE SOBRE SUPERFÍCIE METÁLICA, UMA DEMAIO INCLUSO UMA DEMAIO DE FUNDO ANTICORROSIVO	m²	40,00	12,99	519,60
<b>8</b>			<b>ESQUADRIAS</b>				<b>27.849,03</b>
8.1	90843	SINAPI	KIT DE PORTA DE MADEIRA PARA PINTURA, SEMI-OCA (LEVE OU MÉDIA), PADRÃO MÉDIO, 80X210CM, ESPESSURA DE 3,5CM, ITENS INCLUSOS: DOBRADIÇAS, MONTAGEM E INSTALAÇÃO DO BATENTE, FECHADURA COM EXECUÇÃO DO FURO - FORNECIMENTO E INSTALAÇÃO. AF_08/2015	UN	25,00	649,27	16.231,75
8.2	90842	SINAPI	KIT DE PORTA DE MADEIRA PARA PINTURA, SEMI-OCA (LEVE OU MÉDIA), PADRÃO MÉDIO, 70X210CM, ESPESSURA DE 3,5CM, ITENS INCLUSOS: DOBRADIÇAS, MONTAGEM E INSTALAÇÃO DO BATENTE, FECHADURA COM EXECUÇÃO DO FURO - FORNECIMENTO E INSTALAÇÃO. AF_08/2015	UN	8,00	622,97	4.983,76
8.3	73838/001	SINAPI	PORTA DE VIDRO TEMPERADO, 0,9X2,10M, ESPESSURA 10MM, INCLUSIVE ACESSÓRIOS	UN	2,00	1.851,38	3.702,76
8.4	90838	SINAPI	PORTA CORTA-FOGO 90X210X4CM - FORNECIMENTO E INSTALAÇÃO. AF_08/2015	UN	4,00	732,69	2.930,76
<b>9</b>			<b>REVESTIMENTO DE PAREDE</b>				<b>62.494,57</b>
9.1	96131	SINAPI	APLICAÇÃO MANUAL DE MASSA ACRÍLICA EM PANOS DE FACHADA COM PRESENÇA DE VÃOS, DE EDIFÍCIOS DE MÚLTIPLOS PAVIMENTOS, DUAS DEMAOS. AF_05/2017	m²	1.930,94	15,68	30.277,13
9.2	88487	SINAPI	APLICAÇÃO MANUAL DE PINTURA COM TINTA LÁTEX PVA EM PAREDES, DUAS DEMAOS. AF_06/2014	m²	2.340,41	7,95	18.606,25
9.3	79498/001	SINAPI	PINTURA A OLEO BRILHANTE SOBRE SUPERFÍCIE METÁLICA, UMA DEMAIO INCLUSO UMA DEMAIO DE FUNDO ANTICORROSIVO	m²	200,00	12,99	2.598,00
9.4	74245/001	SINAPI	PINTURA ACRÍLICA EM PISO CIMENTADO DUAS DEMAOS	m²	120,86	12,09	1.461,19
9.5	88417	SINAPI	APLICAÇÃO MANUAL DE PINTURA COM TINTA TEXTURIZADA ACRÍLICA EM PANOS CEGOS DE FACHADA (SEM PRESENÇA DE VÃOS) DE EDIFÍCIOS DE MÚLTIPLOS PAVIMENTOS, UMA COR. AF_06/2014	m²	600,00	11,69	7.014,00
9.6	84665	SINAPI	PINTURA ACRÍLICA PARA SINALIZAÇÃO HORIZONTAL EM PISO CIMENTADO	m²	150,00	16,92	2.538,00
<b>10</b>			<b>APARELHOS E METAIS</b>				<b>16.707,50</b>

10.1	86932	SINAPI	VASO SANITÁRIO SIFONADO COM CAIXA ACOPLADA LOUÇA BRANCA - PADRÃO MÉDIO, INCLUSO ENGATE FLEXÍVEL EM METAL CROMADO, 1/2 X 40CM - FORNECIMENTO E INSTALAÇÃO. AF_12/2013	UN	11,00	365,76	4.023,36
10.2	74234/001	SINAPI	MICTÓRIO SIFONADO DE LOUCA BRANCA COM PERTENCES, COM REGISTRO DE PRESSAO 1/2" COM CANOPLA CROMADA ACABAMENTO SIMPLES E CONJUNTO PARA FIXACAO - FORNECIMENTO E INSTALACAO	UN	3,00	428,20	1.284,60
10.3	95471	SINAPI	VASO SANITARIO SIFONADO CONVENCIONAL PARA PCD SEM FURO FRONTAL COM LOUÇA BRANCA SEM ASSENTO - FORNECIMENTO E INSTALAÇÃO. AF_10/2016	UN	2,00	539,98	1.079,96
10.4	86899	SINAPI	BANCADA DE MÁRMORE BRANCO POLIDO PARA LAVATÓRIO 0,50 X 0,60 M - FORNECIMENTO E INSTALAÇÃO. AF_12/2013	UN	13,00	238,40	3.099,20
10.5	85005	SINAPI	ESPELHO CRISTAL, ESPESURA 4MM, COM PARAFUSOS DE FIXACAO, SEM MOLDURA	m²	11,00	388,48	4.273,28
10.6	86901	SINAPI	CUBA DE EMBUTIR OVAL EM LOUÇA BRANCA, 35 X 50CM OU EQUIVALENTE - FORNECIMENTO E INSTALAÇÃO. AF_12/2013	UN	13,00	97,84	1.271,92
10.7	86915	SINAPI	TORNEIRA CROMADA DE MESA, 1/2" OU 3/4", PARA LAVATÓRIO, PADRÃO MÉDIO - FORNECIMENTO E INSTALAÇÃO. AF_12/2013	UN	13,00	67,27	874,51
10.8	86882	SINAPI	SIFÃO DO TIPO GARRAFA/COPO EM PVC 1.1/4 X 1.1/2" - FORNECIMENTO E INSTALAÇÃO. AF_12/2013	UN	13,00	13,49	175,37
10.9	86887	SINAPI	ENGATE FLEXÍVEL EM INOX, 1/2 X 40CM - FORNECIMENTO E INSTALAÇÃO. AF_12/2013	UN	13,00	48,10	625,30
<b>11</b>			<b>INSTALAÇÕES ELÉTRICA</b>				<b>86.839,14</b>
11.1	TJAM/ELET -101	Próprio	LUMINARIA 62 X 62 COM 4 LAMP / TUB LED 9 - 10W FORN E INST.	UND	150,00	220,07	33.010,50
11.2	91924	SINAPI	CABO DE COBRE FLEXÍVEL ISOLADO, 1,5 MM², ANTI-CHAMA 450/750 V, PARA CIRCUITOS TERMINAIS - FORNECIMENTO E INSTALAÇÃO. AF_12/2015	M	2.600,00	1,72	4.472,00
11.3	91831	SINAPI	ELETRODUTO FLEXÍVEL CORRUGADO, PVC, DN 20 MM (1/2"), PARA CIRCUITOS TERMINAIS, INSTALADO EM FORRO - FORNECIMENTO E INSTALAÇÃO. AF_12/2015	M	850,00	5,08	4.318,00
11.4	TJAM/CONST - 396	Próprio	Conjunto Plug 2P+T 10A Macho e Tomada - fornecimento e instalação	Und	60,00	14,16	849,60
11.5	TJAM/CONST - 398	Próprio	Conjunto Interruptor Simples Sobrepor 10A/20A 250v	UND	60,00	11,69	701,40
11.6	TJAM/CONST - 396	Próprio	Conjunto Plug 2P+T 10A Macho e Tomada - fornecimento e instalação	Und	125,00	14,16	1.770,00
11.7	TJAM/ELET - 90	Próprio	CANALETA PVC - ELÉTRICA - 50 X 30 MM - FORN E INST.	M	300,00	20,66	6.198,00
11.8	91928	SINAPI	CABO DE COBRE FLEXÍVEL ISOLADO, 4 MM², ANTI-CHAMA 450/750 V, PARA CIRCUITOS TERMINAIS - FORNECIMENTO E INSTALAÇÃO. AF_12/2015	M	4.500,00	3,84	17.280,00
11.9	74131/008	SINAPI	QUADRO DE DISTRIBUICAO DE ENERGIA DE EMBUTIR, EM CHAPA METALICA, PARA 50 DISJUNTORES TERMOMAGNETICOS MONOPOLARES, COM BARRAMENTO TRIFASICO E NEUTRO, FORNECIMENTO E INSTALACAO	UN	3,00	673,36	2.020,08
11.10	93662	SINAPI	DISJUNTOR BIPOLAR TIPO DIN, CORRENTE NOMINAL DE 20A - FORNECIMENTO E INSTALAÇÃO. AF_04/2016	UN	50,00	48,95	2.447,50
11.11	93669	SINAPI	DISJUNTOR TRIPOLAR TIPO DIN, CORRENTE NOMINAL DE 20A - FORNECIMENTO E INSTALAÇÃO. AF_04/2016	UN	10,00	61,61	616,10
11.12	93655	SINAPI	DISJUNTOR MONOPOLAR TIPO DIN, CORRENTE NOMINAL DE 20A - FORNECIMENTO E INSTALAÇÃO. AF_04/2016	UN	70,00	10,47	732,90
11.13	74130/005	SINAPI	DISJUNTOR TERMOMAGNETICO TRIPOLAR PADRAO NEMA (AMERICANO) 60 A 100A 240V, FORNECIMENTO E INSTALACAO	UN	3,00	106,62	319,86
11.14	TJAM/ELET - 59	Próprio	DISPOSITIVO DPS 20KA FORN E INST	UND	20,00	67,69	1.353,80
11.15	TJAM/CONST - 125	Próprio	REFLETOR RETANGULAR FECHADO COM LAMPADA LED	UND	10,00	277,74	2.777,40
11.16	TJAM/ELET - 33	Próprio	PERFILADO 38X38MM SOBRE FORRO INCLUINDO ACESSÓRIOS DE FIXAÇÃO - FORN E INST.	M	100,00	25,90	2.590,00
11.17	TJAM/ELET - 112	Próprio	ELETROCALHA METÁLICA 150X100MM E ACESSÓRIOS DE FIXAÇÃO	M	100,00	53,82	5.382,00
<b>12</b>			<b>S.P.D.A</b>				<b>7.611,89</b>
12.1	72253	SINAPI	CABO DE COBRE NU 35MM2 - FORNECIMENTO E INSTALACAO	M	100,00	25,86	2.586,00
12.2	72254	SINAPI	CABO DE COBRE NU 50MM2 - FORNECIMENTO E INSTALACAO	M	100,00	36,67	3.667,00
12.3	72315	SINAPI	TERMINAL AEREO EM ACO GALVANIZADO COM BASE DE FIXACAO H = 30CM	UN	10,00	27,34	273,40
12.4	96986	SINAPI	HASTE DE ATERRAMENTO 3/4 PARA SPDA - FORNECIMENTO E INSTALAÇÃO. AF_12/2017	UN	10,00	67,99	679,90
12.5	TJAM/ELET - 58	Próprio	PARA-RAIOS TIPO FRANKLYN EM MASTRO 6M PARA FIXAÇÃO EM SOLO - FORN E INST.	UND	1,00	405,59	405,59
<b>13</b>			<b>REVESTIMENTO DE FACHADA</b>				<b>9.068,50</b>
13.1	84125	SINAPI	LIMPEZA DE REVESTIMENTO EM PAREDE C/ SOLUCAO DE ACIDO MURIATICO/AMONIA	m²	350,00	6,96	2.436,00
13.2	TJAM/CONST - 80	Próprio	REJUNTAMENTO COM ARGAMASSA PRÉ FABRICADA	M²	350,00	10,43	3.650,50
13.3	97063	SINAPI	MONTAGEM E DESMONTAGEM DE ANDAIME MODULAR FACHADEIRO, COM PISO METÁLICO, PARA EDIFICAÇÕES COM MÚLTIPLOS PAVIMENTOS (EXCLUSIVE ANDAIME E LIMPEZA). AF_11/2017	m²	350,00	8,52	2.982,00
<b>14</b>			<b>COMBATE À INCÊNDIO</b>				<b>2.779,50</b>
14.1	72553	SINAPI	EXTINTOR DE PQS 4KG - FORNECIMENTO E INSTALACAO	UN	10,00	125,41	1.254,10
14.2	83635	SINAPI	EXTINTOR INCENDIO TP PO QUIMICO 6KG - FORNECIMENTO E INSTALACAO	UN	10,00	152,54	1.525,40
<b>15</b>			<b>AR CONDICIONADOS</b>				<b>12.000,00</b>
15.1	TJAM0044	Próprio	RETIRADA DE AR CONDICIONADO	UND	20,00	200,00	4.000,00
15.2	TJAM0041	Próprio	INSTALAÇÃO DE AR DE 12 A 18 BTUS	UND	10,00	350,00	3.500,00
15.3	TJAM0042	Próprio	INSTALAÇÃO DE AR 32 A 64 BTUS - INCLUSO TODO MATERIAIS	UND	10,00	450,00	4.500,00
<b>16</b>			<b>REDE LÓGICA</b>				<b>15.884,00</b>
16.1	TJAM / DVTIC - 01	Próprio	PONTO DE LÓGICA / TELEFONIA	UND	100,00	158,84	15.884,00
<b>17</b>			<b>LIMPEZA FINAL DA OBRA</b>				<b>6.316,42</b>
17.1	9537	SINAPI	LIMPEZA FINAL DA OBRA	m²	1.119,15	2,22	2.484,51
17.2	TJAM/CONST - 75	Próprio	CAIXA COLETORA	UND	8,00	350,00	2.800,00
17.3	72897	SINAPI	CARGA MANUAL DE ENTULHO EM CAMINHÃO BASCULANTE 6 M3	m³	53,00	19,47	1.031,91
<b>TOTAL</b>							<b>656.134,00</b>
<b>BENEFÍCIOS E DESPESAS INDIRETAS (BDI - 28,35%)</b>							<b>186.013,99</b>
<b>TOTAL GERAL</b>							<b>842.147,99</b>

Tabela de referência de preço: - SINAPI - SISTEMA NACIONAL DE PESQUISA DE CUSTOS E ÍNDICES DA CONSTRUÇÃO CIVIL - 07/2019.

Declaro que os quantitativos e os custos relativos a esta planilha orçamentária, estão compatíveis com o projeto de engenharia e com custos dos sistemas: SINAPI, Pesquisa de Mercado e composições TJAM, respectivamente.



## TRIBUNAL DE JUSTIÇA DO AMAZONAS

## DIVISÃO DE ENGENHARIA

## PLANILHA ORÇAMENTÁRIA - REFORMA DA COMARCA DE TABATINGA

	Código	Banco	Descrição	Tipo	Und	Quant.	Valor Unit	Total
1.1								
Composição	93567	SINAPI	ENGENHEIRO CIVIL DE OBRA PLENO COM ENCARGOS COMPLEMENTARES	SEDI - SERVIÇOS DIVERSOS	MES	1,0000000	14.845,63	14.845,63
Composição Auxiliar	95417	SINAPI	CURSO DE CAPACITAÇÃO PARA ENGENHEIRO CIVIL DE OBRA PLENO (ENCARGOS COMPLEMENTARES) - MENSALISTA	SEDI - SERVIÇOS DIVERSOS	MES	1,0000000	132,24	132,24
Insumo	00040813	SINAPI	ENGENHEIRO CIVIL DE OBRA PLENO (MENSALISTA)	Mão de Obra	MES	1,0000000	14.532,12	14.532,12
Insumo	00043498	SINAPI	EPI - FAMILIA ENGENHEIRO CIVIL - MENSALISTA (ENCARGOS COMPLEMENTARES - COLETADO CAIXA)	Equipamento	MES	1,0000000	106,47	106,47
Insumo	00040863	SINAPI	EXAMES - MENSALISTA (ENCARGOS COMPLEMENTARES) (COLETADO CAIXA)	Material	MES	1,0000000	63,58	63,58
Insumo	00043474	SINAPI	FERRAMENTAS - FAMILIA ENGENHEIRO CIVIL - MENSALISTA (ENCARGOS COMPLEMENTARES - COLETADO CAIXA)	Equipamento	MES	1,0000000	1,46	1,46
Insumo	00040864	SINAPI	SEGURO - MENSALISTA (ENCARGOS COMPLEMENTARES) (COLETADO CAIXA)	Material	MES	1,0000000	9,76	9,76
1.2								
Composição	91677	SINAPI	ENGENHEIRO ELETRICISTA COM ENCARGOS COMPLEMENTARES	SEDI - SERVIÇOS DIVERSOS	H	1,0000000	73,10	73,10
Composição Auxiliar	95407	SINAPI	CURSO DE CAPACITAÇÃO PARA ENGENHEIRO ELETRICISTA (ENCARGOS COMPLEMENTARES) - HORISTA	SEDI - SERVIÇOS DIVERSOS	H	1,0000000	1,93	1,93
Insumo	00034783	SINAPI	ENGENHEIRO ELETRICISTA	Mão de Obra	H	1,0000000	70,21	70,21
Insumo	00043486	SINAPI	EPI - FAMILIA ENGENHEIRO CIVIL - HORISTA (ENCARGOS COMPLEMENTARES - COLETADO CAIXA)	Equipamento	H	1,0000000	0,56	0,56
Insumo	00037372	SINAPI	EXAMES - HORISTA (ENCARGOS COMPLEMENTARES) (COLETADO CAIXA)	Outros	H	1,0000000	0,34	0,34
Insumo	00043462	SINAPI	FERRAMENTAS - FAMILIA ENGENHEIRO CIVIL - HORISTA (ENCARGOS COMPLEMENTARES - COLETADO CAIXA)	Equipamento	H	1,0000000	0,01	0,01
Insumo	00037373	SINAPI	SEGURO - HORISTA (ENCARGOS COMPLEMENTARES) (COLETADO CAIXA)	Taxas	H	1,0000000	0,05	0,05
1.3								
Composição	93572	SINAPI	ENCARREGADO GERAL DE OBRAS COM ENCARGOS COMPLEMENTARES	SEDI - SERVIÇOS DIVERSOS	MES	1,0000000	5.083,91	5.083,91
Composição Auxiliar	95422	SINAPI	CURSO DE CAPACITAÇÃO PARA ENCARREGADO GERAL DE OBRAS (ENCARGOS COMPLEMENTARES) - MENSALISTA	SEDI - SERVIÇOS DIVERSOS	MES	1,0000000	53,04	53,04
Insumo	00040862	SINAPI	ALIMENTACAO - MENSALISTA (ENCARGOS COMPLEMENTARES) (COLETADO CAIXA)	Material	MES	1,0000000	490,36	490,36
Insumo	00040818	SINAPI	ENCARREGADO GERAL DE OBRAS (MENSALISTA)	Mão de Obra	MES	1,0000000	4.080,25	4.080,25
Insumo	00043499	SINAPI	EPI - FAMILIA ENCARREGADO GERAL - HORISTA (ENCARGOS COMPLEMENTARES - COLETADO CAIXA)	Equipamento	MES	1,0000000	177,30	177,30
Insumo	00040863	SINAPI	EXAMES - MENSALISTA (ENCARGOS COMPLEMENTARES) (COLETADO CAIXA)	Material	MES	1,0000000	63,58	63,58
Insumo	00043475	SINAPI	FERRAMENTAS - FAMILIA ENCARREGADO GERAL - HORISTA (ENCARGOS COMPLEMENTARES - COLETADO CAIXA)	Equipamento	MES	1,0000000	14,20	14,20
Insumo	00040864	SINAPI	SEGURO - MENSALISTA (ENCARGOS COMPLEMENTARES) (COLETADO CAIXA)	Material	MES	1,0000000	9,76	9,76
Insumo	00040861	SINAPI	TRANSPORTE - MENSALISTA (ENCARGOS COMPLEMENTARES) (COLETADO CAIXA)	Material	MES	1,0000000	195,42	195,42
1.4								
Composição	TJAM/ CONST - 231	Próprio	MOBILIZAÇÃO E DESMOBILIZAÇÃO EM TRANSPORTE FLUVIAL	TRAN - TRANSPORTES, CARGAS E DESCARGAS	DIA	1,0000000	5.725,00	5.725,00
Insumo	TRANSFLUV001	Próprio	TRANSPORTE FLUVIAL EM Balsa com capacidade até 1.000 T	Serviços	DIA	1,0000000	5.725,00	5.725,00
1.5								
Composição	93584	SINAPI	EXECUÇÃO DE DEPÓSITO EM CANTEIRO DE OBRA EM CHAPA DE MADEIRA COMPENSADA, NÃO INCLUSO MOBILIÁRIO. AF_04/2016	CANT - CANTEIRO DE OBRAS	m²	1,0000000	571,27	571,27
Composição Auxiliar	98441	SINAPI	PAREDE DE MADEIRA COMPENSADA PARA CONSTRUÇÃO TEMPORÁRIA EM CHAPA SIMPLES, EXTERNA, COM ÁREA LÍQUIDA MAIOR OU IGUAL A 6 M², SEM VÃO. AF_05/2018	CANT - CANTEIRO DE OBRAS	m²	0,5136000	82,55	42,39
Composição Auxiliar	98442	SINAPI	PAREDE DE MADEIRA COMPENSADA PARA CONSTRUÇÃO TEMPORÁRIA EM CHAPA SIMPLES, EXTERNA, COM ÁREA LÍQUIDA MENOR QUE 6 M², SEM VÃO. AF_05/2018	CANT - CANTEIRO DE OBRAS	m²	0,5911000	84,71	50,07
Composição Auxiliar	98445	SINAPI	PAREDE DE MADEIRA COMPENSADA PARA CONSTRUÇÃO TEMPORÁRIA EM CHAPA SIMPLES, EXTERNA, COM ÁREA LÍQUIDA MAIOR OU IGUAL A 6 M², COM VÃO. AF_05/2018	CANT - CANTEIRO DE OBRAS	m²	0,8023000	97,07	77,87
Composição Auxiliar	98446	SINAPI	PAREDE DE MADEIRA COMPENSADA PARA CONSTRUÇÃO TEMPORÁRIA EM CHAPA SIMPLES, EXTERNA, COM ÁREA LÍQUIDA MENOR QUE 6 M², COM VÃO. AF_05/2018	CANT - CANTEIRO DE OBRAS	m²	0,6255000	122,85	76,84
Composição Auxiliar	92543	SINAPI	TRAMA DE MADEIRA COMPOSTA POR TERÇAS PARA TELHADOS DE ATÉ 2 ÁGUAS PARA TELHA ONDULADA DE FIBROCIMENTO, METÁLICA, PLÁSTICA OU TERMOACÚSTICA, INCLUSO TRANSPORTE VERTICAL. AF_12/2015	COBE - COBERTURA	m²	1,7192000	10,95	18,82
Composição Auxiliar	94210	SINAPI	TELHAMENTO COM TELHA ONDULADA DE FIBROCIMENTO E = 6 MM, COM RECOBRIMENTO LATERAL DE 1 1/4 DE ONDA PARA TELHADO COM INCLINAÇÃO MÁXIMA DE 10°, COM ATÉ 2 ÁGUAS, INCLUSO IÇAMENTO. AF_06/2016	COBE - COBERTURA	m²	1,7192000	59,23	101,82
Composição Auxiliar	94559	SINAPI	JANELA DE AÇO BASCULANTE, FIXAÇÃO COM ARGAMASSA, SEM VIDROS, PADRONIZADA. AF_07/2016	ESQV - ESQUADRIAS/FERRAGENS /VIDROS	m²	0,0662000	565,32	37,42
Composição Auxiliar	91341	SINAPI	PORTA EM ALUMÍNIO DE ABRIR TIPO VENEZIANA COM GUARNIÇÃO, FIXAÇÃO COM PARAFUSOS - FORNECIMENTO E INSTALAÇÃO. AF_08/2015	ESQV - ESQUADRIAS/FERRAGENS /VIDROS	m²	0,1530000	397,42	60,80

Composição Auxiliar	95240	SINAPI	LASTRO DE CONCRETO MAGRO, APLICADO EM PISOS OU RADIERS, ESPESSURA DE 3 CM. AF_07/2016	FUES - FUNDAÇÕES E ESTRUTURAS	m²	0,0093000	13,86	0,12
Composição Auxiliar	95241	SINAPI	LASTRO DE CONCRETO MAGRO, APLICADO EM PISOS OU RADIERS, ESPESSURA DE 5 CM. AF_07/2016	FUES - FUNDAÇÕES E ESTRUTURAS	m²	1,5110000	23,11	34,91
Composição Auxiliar	83518	SINAPI	ALVENARIA EMBASAMENTO E=20 CM BLOCO CONCRETO	FUES - FUNDAÇÕES E ESTRUTURAS	m³	0,0417000	326,07	13,59
Composição Auxiliar	91852	SINAPI	ELETRODUTO FLEXÍVEL CORRUGADO, PVC, DN 20 MM (1/2"), PARA CIRCUITOS TERMINAIS, INSTALADO EM PAREDE - FORNECIMENTO E INSTALAÇÃO. AF_12/2015	INEL - INSTALAÇÃO ELÉTRICA/ELETRIFICAÇÃO E ILUMINAÇÃO EXTERNA	M	0,0662000	5,96	0,39
Composição Auxiliar	91862	SINAPI	ELETRODUTO RÍGIDO ROSCÁVEL, PVC, DN 20 MM (1/2"), PARA CIRCUITOS TERMINAIS, INSTALADO EM FORRO - FORNECIMENTO E INSTALAÇÃO. AF_12/2015	INEL - INSTALAÇÃO ELÉTRICA/ELETRIFICAÇÃO E ILUMINAÇÃO EXTERNA	M	0,1325000	6,14	0,81
Composição Auxiliar	91870	SINAPI	ELETRODUTO RÍGIDO ROSCÁVEL, PVC, DN 20 MM (1/2"), PARA CIRCUITOS TERMINAIS, INSTALADO EM PAREDE - FORNECIMENTO E INSTALAÇÃO. AF_12/2015	INEL - INSTALAÇÃO ELÉTRICA/ELETRIFICAÇÃO E ILUMINAÇÃO EXTERNA	M	0,1722000	7,60	1,30
Composição Auxiliar	91924	SINAPI	CABO DE COBRE FLEXÍVEL ISOLADO, 1,5 MM², ANTI-CHAMA 450/750 V, PARA CIRCUITOS TERMINAIS - FORNECIMENTO E INSTALAÇÃO. AF_12/2015	INEL - INSTALAÇÃO ELÉTRICA/ELETRIFICAÇÃO E ILUMINAÇÃO EXTERNA	M	0,6755000	1,72	1,16
Composição Auxiliar	95805	SINAPI	CONDULETE DE PVC, TIPO B, PARA ELETRODUTO DE PVC SOLDÁVEL DN 25 MM (3/4"), APARENTE - FORNECIMENTO E INSTALAÇÃO. AF_11/2016	INEL - INSTALAÇÃO ELÉTRICA/ELETRIFICAÇÃO E ILUMINAÇÃO EXTERNA	UN	0,1325000	17,38	2,30
Composição Auxiliar	92023	SINAPI	INTERRUPTOR SIMPLES (1 MÓDULO) COM 1 TOMADA DE EMBUTIR 2P+T 10 A, INCLUINDO SUPORTE E PLACA - FORNECIMENTO E INSTALAÇÃO. AF_12/2015	INEL - INSTALAÇÃO ELÉTRICA/ELETRIFICAÇÃO E ILUMINAÇÃO EXTERNA	UN	0,0662000	32,72	2,16
Composição Auxiliar	97586	SINAPI	LUMINÁRIA TIPO CALHA, DE SOBREPOR, COM 2 LÂMPADAS TUBULARES DE 36 W - FORNECIMENTO E INSTALAÇÃO. AF_11/2017	INEL - INSTALAÇÃO ELÉTRICA/ELETRIFICAÇÃO E ILUMINAÇÃO EXTERNA	UN	0,0662000	70,93	4,69
Composição Auxiliar	91170	SINAPI	FIXAÇÃO DE TUBOS HORIZONTAIS DE PVC, CPVC OU COBRE DIÂMETROS MENORES OU IGUAIS A 40 MM OU ELETROCALHAS ATÉ 150MM DE LARGURA, COM ABRAÇADEIRA METÁLICA RÍGIDA TIPO D 1/2, FIXADA EM PERFILADO EM LAJE. AF_05/2015	INHI - INSTALAÇÕES HIDROS SANITÁRIAS	M	0,1325000	1,78	0,23
Composição Auxiliar	91173	SINAPI	FIXAÇÃO DE TUBOS VERTICAIS DE PPR DIÂMETROS MENORES OU IGUAIS A 40 MM COM ABRAÇADEIRA METÁLICA RÍGIDA TIPO D 1/2", FIXADA EM PERFILADO EM ALVENARIA. AF_05/2015	INHI - INSTALAÇÕES HIDROS SANITÁRIAS	M	0,1722000	0,89	0,15
Composição Auxiliar	93358	SINAPI	ESCAVAÇÃO MANUAL DE VALA COM PROFUNDIDADE MENOR OU IGUAL A 1,30 M. AF_03/2016	MOVT - MOVIMENTO DE TERRA	m³	0,0404000	56,96	2,30
Composição Auxiliar	96995	SINAPI	REATERRO MANUAL APOIADO COM SOQUETE. AF_10/2017	MOVT - MOVIMENTO DE TERRA	m³	0,0106000	34,53	0,36
Composição Auxiliar	88487	SINAPI	APLICAÇÃO MANUAL DE PINTURA COM TINTA LÁTEX PVA EM PAREDES, DUAS DEMÃOS. AF_06/2014	PINT - PINTURAS	m²	5,0649000	7,95	40,26
Insumo	00011455	SINAPI	FECHO / TRINCO / FERROLHO FIO REDONDO, DE SOBREPOR, 8". EM ACO GALVANIZADO / ZINCADO	Material	UN	0,0662000	7,85	0,51

	Código	Banco	Descrição	Tipo	Und	Quant.	Valor Unit	Total
Composição	74209/001	SINAPI	PLACA DE OBRA EM CHAPA DE ACO GALVANIZADO	CANT - CANTEIRO DE	m²	1,0000000	301,22	301,22
Composição Auxiliar	94962	SINAPI	CONCRETO MAGRO PARA LASTRO, TRAÇO 1,4,5:4,5 (CIMENTO/ AREIA MÉDIA/ BRITA 1) - PREPARO MECÂNICO COM BETONEIRA 400 L. AF_07/2016	FUES - FUNDAÇÕES E ESTRUTURAS	m³	0,0100000	307,71	3,07
Composição Auxiliar	88262	SINAPI	CARPINTEIRO DE FORMAS COM ENCARGOS COMPLEMENTARES	SEDI - SERVIÇOS DIVERSOS	H	1,0000000	17,53	17,53
Composição Auxiliar	88316	SINAPI	SERVENTE COM ENCARGOS COMPLEMENTARES	SEDI - SERVIÇOS DIVERSOS	H	2,0000000	14,40	28,80
Insumo	00004813	SINAPI	PLACA DE OBRA (PARA CONSTRUCAO CIVIL) EM CHAPA GALVANIZADA "N. 22", DE *2,0 X 1,125* M	Material	m²	1,0000000	240,00	240,00
Insumo	00004491	SINAPI	PONTELETE DE MADEIRA NAO APARELHADA *7,5 X 7,5* CM (3 X 3 *) PINUS, MISTA OU EQUIVALENTE DA REGIAO	Material	M	4,0000000	1,88	7,52
Insumo	00005075	SINAPI	PREGO DE ACO POLIDO COM CABECA 18 X 30 (2 3/4 X 10)	Material	KG	0,1100000	10,27	1,12
Insumo	00004417	SINAPI	SARRAFO DE MADEIRA NAO APARELHADA *2,5 X 7* CM, MACARANDUBA, ANGELIM OU EQUIVALENTE DA REGIAO	Material	M	1,0000000	3,18	3,18

	Código	Banco	Descrição	Tipo	Und	Quant.	Valor Unit	Total
Composição	72178	SINAPI	RETIRADA DE DIVISORIAS EM CHAPAS DE MADEIRA, COM MONTANTES METALICOS	PARE - PAREDES/PAINES	m²	1,0000000	26,11	26,11
Composição Auxiliar	88261	SINAPI	CARPINTEIRO DE ESQUADRIA COM ENCARGOS COMPLEMENTARES	SEDI - SERVIÇOS DIVERSOS	H	1,2000000	21,76	26,11

	Código	Banco	Descrição	Tipo	Und	Quant.	Valor Unit	Total
Composição	97640	SINAPI	REMOÇÃO DE FORROS DE DRYWALL, PVC E FIBROMINERAL, DE FORMA MANUAL, SEM REAPROVEITAMENTO. AF_12/2017	SERP - SERVIÇOS PRELIMINARES	m²	1,0000000	1,27	1,27
Composição Auxiliar	88278	SINAPI	MONTADOR DE ESTRUTURA METÁLICA COM ENCARGOS COMPLEMENTARES	SEDI - SERVIÇOS DIVERSOS	H	0,0258000	21,05	0,54
Composição Auxiliar	88316	SINAPI	SERVENTE COM ENCARGOS COMPLEMENTARES	SEDI - SERVIÇOS DIVERSOS	H	0,0507000	14,40	0,73

	Código	Banco	Descrição	Tipo	Und	Quant.	Valor Unit	Total
Composição	96366	SINAPI	PAREDE COM PLACAS DE GESSO ACARTONADO (DRYWALL), PARA USO INTERNO, COM DUAS FACES DUPLAS E ESTRUTURA METÁLICA COM GUIAS SIMPLES, SEM VÃOS. AF_06/2017 P	PARE - PAREDES/PAINES	m²	1,0000000	126,19	126,19
Composição Auxiliar	88278	SINAPI	MONTADOR DE ESTRUTURA METÁLICA COM ENCARGOS COMPLEMENTARES	SEDI - SERVIÇOS DIVERSOS	H	0,7368000	21,05	15,50
Composição Auxiliar	88316	SINAPI	SERVENTE COM ENCARGOS COMPLEMENTARES	SEDI - SERVIÇOS DIVERSOS	H	0,1842000	14,40	2,65
Insumo	00039413	SINAPI	CHAPA DE GESSO ACARTONADO, STANDARD (ST), COR BRANCA, E = 12,5 MM. 1200 X 2400 MM (L X C)	Material	m²	4,2120000	19,92	83,90
Insumo	00039431	SINAPI	FITA DE PAPEL MICROPERFURADO, 50 X 150 MM, PARA TRATAMENTO DE JUNTAS DE CHAPA DE GESSO PARA DRYWALL	Material	M	2,5027000	0,23	0,57
Insumo	00039432	SINAPI	FITA DE PAPEL REFORCADA COM LAMINA DE METAL PARA REFORÇO DE CANTOS DE CHAPA DE GESSO PARA DRYWALL	Material	M	0,7407000	2,95	2,18
Insumo	00039434	SINAPI	MASSA DE REJUNTE EM PO PARA DRYWALL, A BASE DE GESSO, SECAGEM RAPIDA, PARA TRATAMENTO DE JUNTAS DE CHAPA DE GESSO (COM ADICAO DE AGUA)	Equipamento	KG	1,0327000	3,96	4,08

Insumo	00039435	SINAPI	PARAFUSO DRY WALL, EM ACO FOSFATIZADO, CABECA TROMBETA E PONTA AGULHA (TA), COMPRIMENTO 25 MM	Material	UN	20,0077000	0,07	1,40
Insumo	00039437	SINAPI	PARAFUSO DRY WALL, EM ACO FOSFATIZADO, CABECA TROMBETA E PONTA AGULHA (TA), COMPRIMENTO 45 MM	Material	UN	20,0077000	0,15	3,00
Insumo	00039443	SINAPI	PARAFUSO DRY WALL, EM ACO ZINCADO, CABECA LENTILHA E PONTA BROCA (LB), LARGURA 4,2 MM, COMPRIMENTO 13 MM	Material	UN	0,8076000	0,16	0,12
Insumo	00039419	SINAPI	PERFIL GUIA, FORMATO U, EM ACO ZINCADO, PARA ESTRUTURA PAREDE DRYWALL, E = 0,5 MM, 70 X 3000 MM (L X C)	Material	M	0,7604000	3,99	3,03
Insumo	00039422	SINAPI	PERFIL MONTANTE, FORMATO C, EM ACO ZINCADO, PARA ESTRUTURA PAREDE DRYWALL, E = 0,5 MM, 70 X 3000 MM (L X C)	Material	M	1,9910000	4,53	9,01
Insumo	00037586	SINAPI	PINO DE ACO COM ARRUELA CONICA, DIAMETRO ARRUELA = *23* MM E COMP HASTE = *27* MM (ACAO INDIRETA)	Material	CENTO	0,0243000	30,90	0,75

	Código	Banco	Descrição	Tipo	Und	Quant.	Valor Unit	Total
Composição	96366	SINAPI	PAREDE COM PLACAS DE GESSO ACARTONADO (DRYWALL), PARA USO INTERNO, COM DUAS FACES DUPLAS E ESTRUTURA METÁLICA COM GUIAS SIMPLES, SEM VÃOS. AF 06/2017 P	PARE - PAREDES/PAINES	m²	1,0000000	126,19	126,19
Composição Auxiliar	88278	SINAPI	MONTADOR DE ESTRUTURA METÁLICA COM ENCARGOS COMPLEMENTARES	SEDI - SERVIÇOS DIVERSOS	H	0,7368000	21,05	15,50
Composição Auxiliar	88316	SINAPI	SERVENTE COM ENCARGOS COMPLEMENTARES	SEDI - SERVIÇOS DIVERSOS	H	0,1842000	14,40	2,65
Insumo	00039413	SINAPI	CHAPA DE GESSO ACARTONADO, STANDARD (ST), COR BRANCA, E = 12,5 MM, 1200 X 2400 MM (L X C)	Material	m²	4,2120000	19,92	83,90
Insumo	00039431	SINAPI	FITA DE PAPEL MICROPERFURADO, 50 X 150 MM, PARA TRATAMENTO DE JUNTAS DE CHAPA DE GESSO PARA DRYWALL	Material	M	2,5027000	0,23	0,57
Insumo	00039432	SINAPI	FITA DE PAPEL REFORCADA COM LAMINA DE METAL PARA REFORCO DE CANTOS DE CHAPA DE GESSO PARA DRYWALL	Material	M	0,7407000	2,95	2,18
Insumo	00039434	SINAPI	MASSA DE REJUNTE EM PO PARA DRYWALL, A BASE DE GESSO, SECAGEM RAPIDA, PARA TRATAMENTO DE JUNTAS DE CHAPA DE GESSO (COM ADICAO DE AGUA)	Equipamento	KG	1,0327000	3,96	4,08
Insumo	00039435	SINAPI	PARAFUSO DRY WALL, EM ACO FOSFATIZADO, CABECA TROMBETA E PONTA AGULHA (TA), COMPRIMENTO 25 MM	Material	UN	20,0077000	0,07	1,40
Insumo	00039437	SINAPI	PARAFUSO DRY WALL, EM ACO FOSFATIZADO, CABECA TROMBETA E PONTA AGULHA (TA), COMPRIMENTO 45 MM	Material	UN	20,0077000	0,15	3,00
Insumo	00039443	SINAPI	PARAFUSO DRY WALL, EM ACO ZINCADO, CABECA LENTILHA E PONTA BROCA (LB), LARGURA 4,2 MM, COMPRIMENTO 13 MM	Material	UN	0,8076000	0,16	0,12
Insumo	00039419	SINAPI	PERFIL GUIA, FORMATO U, EM ACO ZINCADO, PARA ESTRUTURA PAREDE DRYWALL, E = 0,5 MM, 70 X 3000 MM (L X C)	Material	M	0,7604000	3,99	3,03
Insumo	00039422	SINAPI	PERFIL MONTANTE, FORMATO C, EM ACO ZINCADO, PARA ESTRUTURA PAREDE DRYWALL, E = 0,5 MM, 70 X 3000 MM (L X C)	Material	M	1,9910000	4,53	9,01
Insumo	00037586	SINAPI	PINO DE ACO COM ARRUELA CONICA, DIAMETRO ARRUELA = *23* MM E COMP HASTE = *27* MM (ACAO INDIRETA)	Material	CENTO	0,0243000	30,90	0,75

	Código	Banco	Descrição	Tipo	Und	Quant.	Valor Unit	Total
Composição	79627	SINAPI	DIVISORIA EM GRANITO BRANCO POLIDO, ESP = 3CM, ASSENTADO COM ARGAMASSA TRACO 1:4, ARREIMATE EM CIMENTO BRANCO, EXCLUSIVE FERRAGENS	PARE - PAREDES/PAINES	m²	1,0000000	630,26	630,26
Composição Auxiliar	88631	SINAPI	ARGAMASSA TRAÇO 1:4 (CIMENTO E AREIA MÉDIA), PREPARO MANUAL. AF 08/2014	SEDI - SERVIÇOS DIVERSOS	m³	0,0033000	409,12	1,35
Composição Auxiliar	88274	SINAPI	MARMORISTA/GRANITEIRO COM ENCARGOS COMPLEMENTARES	SEDI - SERVIÇOS DIVERSOS	H	4,8000000	20,76	99,64
Composição Auxiliar	88316	SINAPI	SERVENTE COM ENCARGOS COMPLEMENTARES	SEDI - SERVIÇOS DIVERSOS	H	2,3000000	14,40	33,12
Insumo	00001380	SINAPI	CIMENTO BRANCO	Material	KG	0,7000000	3,76	2,63
Insumo	00025976	SINAPI	DIVISORIA EM GRANITO, COM DUAS FACES POLIDAS, TIPO ANDORINHA/ QUARTZ/ CASTELO/ CORUMBA OU OUTROS EQUIVALENTES DA REGIAO. E= *3,0* CM	Material	m²	1,0000000	493,52	493,52

	Código	Banco	Descrição	Tipo	Und	Quant.	Valor Unit	Total
Composição	98688	SINAPI	RODAPÉ EM POLIESTIRENO, ALTURA 5 CM. AF_06/2018	PISO - PISOS	M	1,0000000	34,46	34,46
Composição Auxiliar	88309	SINAPI	PEDREIRO COM ENCARGOS COMPLEMENTARES	SEDI - SERVIÇOS DIVERSOS	H	0,1030000	17,68	1,82
Composição Auxiliar	88316	SINAPI	SERVENTE COM ENCARGOS COMPLEMENTARES	SEDI - SERVIÇOS DIVERSOS	H	0,0520000	14,40	0,74
Insumo	00004791	SINAPI	ADESIVO ACRILICO/COLA DE CONTATO	Material	KG	0,3300000	13,97	4,61
Insumo	00039829	SINAPI	RODAPE EM POLIESTIRENO, BRANCO, H = *5* CM, E = *1,5* CM	Material	M	1,3400000	20,37	27,29

	Código	Banco	Descrição	Tipo	Und	Quant.	Valor Unit	Total
Composição	96115	SINAPI	FORRO DE FIBRA MINERAL, PARA AMBIENTES COMERCIAIS, INCLUSIVE ESTRUTURA DE FIXAÇÃO. AF 05/2017 P	REVE - REVESTIMENTO E TRATAMENTO DE SUPERFÍCIES	m²	1,0000000	66,05	66,05
Composição Auxiliar	88278	SINAPI	MONTADOR DE ESTRUTURA METÁLICA COM ENCARGOS COMPLEMENTARES	SEDI - SERVIÇOS DIVERSOS	H	0,5409000	21,05	11,38
Insumo	00000335	SINAPI	ARAME GALVANIZADO 10 BWG, 3,40 MM (0,0713 KG/M)	Material	KG	0,0327000	12,48	0,40
Insumo	00039443	SINAPI	PARAFUSO DRY WALL, EM ACO ZINCADO, CABECA LENTILHA E PONTA BROCA (LB), LARGURA 4,2 MM, COMPRIMENTO 13 MM	Material	UN	1,0092000	0,16	0,16
Insumo	00040547	SINAPI	PARAFUSO ZINCADO, AUTOBROCANTE, FLANGEADO, 4,2 X 19"	Material	CENTO	0,0101000	18,30	0,18
Insumo	00039430	SINAPI	PENDURAL OU PRESILHA REGULADORA, EM ACO GALVANIZADO, COM CORPO, MOLA E REBITE, PARA PERFIL TIPO CANALETA DE ESTRUTURA EM FORROS DRYWALL	Equipamento	UN	1,0183000	1,10	1,12
Insumo	00039571	SINAPI	PERFIL LONGARINA (PRINCIPAL), T CLICADO, EM ACO, BRANCO, PARA FORRO REMOVIVEL, 24 X 3750 MM (L X C)	Material	M	1,0092000	2,66	2,68

Insumo	00039570	SINAPI	PERFIL TRAVESSA (SECUNDARIO), T CLICADO, EM ACO GALVANIZADO , BRANCO, PARA FORRO REMOVIVEL, 24 X 1250 MM (L X C)	Material	M	2,9929000	2,61	7,81
Insumo	00039514	SINAPI	PLACA DE FIBRA MINERAL PARA FORRO, DE 625 X 625 MM, E = 15 MM, BORDA RETA, COM PINTURA ANTIFORMOFO (NAO INCLUI PERFIS)	Material	UN	2,7392000	15,45	42,32
<b>6.1</b>	<b>Código</b>	<b>Banco</b>	<b>Descrição</b>	<b>Tipo</b>	<b>Und</b>	<b>Quant.</b>	<b>Valor Unit</b>	<b>Total</b>
Composição	97647	SINAPI	REMOÇÃO DE TELHAS, DE FIBROCIMENTO, METÁLICA E CERÂMICA, DE FORMA MANUAL, SEM REAPROVEITAMENTO. AF 12/2017	SERP - SERVIÇOS PRELIMINARES	m²	1,0000000	2,46	2,46
Composição Auxiliar	88316	SINAPI	SERVENTE COM ENCARGOS COMPLEMENTARES	SEDI - SERVIÇOS DIVERSOS	H	0,0971000	14,40	1,39
Composição Auxiliar	88323	SINAPI	TELHADISTA COM ENCARGOS COMPLEMENTARES	SEDI - SERVIÇOS DIVERSOS	H	0,0494000	21,72	1,07
<b>6.2</b>	<b>Código</b>	<b>Banco</b>	<b>Descrição</b>	<b>Tipo</b>	<b>Und</b>	<b>Quant.</b>	<b>Valor Unit</b>	<b>Total</b>
Composição	79498/001	SINAPI	PINTURA A OLEO BRILHANTE SOBRE SUPERFICIE METALICA, UMA DEMAIO INCLUSO UMA DEMAIO DE FUNDO ANTICORROSIVO	PINT - PINTURAS	m²	1,0000000	12,99	12,99
Composição Auxiliar	88310	SINAPI	PINTOR COM ENCARGOS COMPLEMENTARES	SEDI - SERVIÇOS DIVERSOS	H	0,3300000	18,81	6,20
Composição Auxiliar	88316	SINAPI	SERVENTE COM ENCARGOS COMPLEMENTARES	SEDI - SERVIÇOS DIVERSOS	H	0,1600000	14,40	2,30
Insumo	00007307	SINAPI	FUNDO ANTICORROSIVO PARA METAIS FERROSOS (ZARCAO)	Material	L	0,1080000	18,61	2,00
Insumo	00003768	SINAPI	LIXA EM FOLHA PARA FERRO, NUMERO 150	Material	UN	0,5000000	1,56	0,78
Insumo	00007287	SINAPI	TINTA A OLEO BRILHANTE PARA MADEIRA E METAIS	Material	GL	0,0300000	57,03	1,71
<b>6.3</b>	<b>Código</b>	<b>Banco</b>	<b>Descrição</b>	<b>Tipo</b>	<b>Und</b>	<b>Quant.</b>	<b>Valor Unit</b>	<b>Total</b>
Composição	94213	SINAPI	TELHAMENTO COM TELHA DE AÇO/ALUMÍNIO E = 0,5 MM, COM ATÉ 2 ÁGUAS, INCLUSO IÇAMENTO. AF_06/2016	COBE - COBERTURA	m²	1,0000000	42,97	42,97
Composição Auxiliar	93281	SINAPI	GUINCHO ELÉTRICO DE COLUNA, CAPACIDADE 400 KG, COM MOTO FREIO, MOTOR TRIFÁSICO DE 1,25 CV - CHP DIURNO. AF 03/2016	CHOR - CUSTOS HORÁRIOS DE MÁQUINAS E EQUIPAMENTOS	CHP	0,0009000	18,34	0,01
Composição Auxiliar	93282	SINAPI	GUINCHO ELÉTRICO DE COLUNA, CAPACIDADE 400 KG, COM MOTO FREIO, MOTOR TRIFÁSICO DE 1,25 CV - CHI DIURNO. AF 03/2016	CHOR - CUSTOS HORÁRIOS DE MÁQUINAS E EQUIPAMENTOS	CHI	0,0013000	17,39	0,02
Composição Auxiliar	88316	SINAPI	SERVENTE COM ENCARGOS COMPLEMENTARES	SEDI - SERVIÇOS DIVERSOS	H	0,0970000	14,40	1,39
Composição Auxiliar	88323	SINAPI	TELHADISTA COM ENCARGOS COMPLEMENTARES	SEDI - SERVIÇOS DIVERSOS	H	0,0910000	21,72	1,97
Insumo	00011029	SINAPI	HASTE RETA PARA GANCHO DE FERRO GALVANIZADO, COM ROSCA 1/4" X 30 CM PARA FIXAÇÃO DE TELHA METALICA, INCLUI PORCA E ARRUELAS DE VEDACAO	Material	CJ	4,1500000	1,62	6,72
Insumo	00007243	SINAPI	TELHA DE AÇO ZINCADO TRAPEZOIDAL, A = *40* MM, E = 0,5 MM, SEM PINTURA	Material	m²	1,1660000	28,19	32,86
<b>6.4</b>	<b>Código</b>	<b>Banco</b>	<b>Descrição</b>	<b>Tipo</b>	<b>Und</b>	<b>Quant.</b>	<b>Valor Unit</b>	<b>Total</b>
Composição	91791	SINAPI	(COMPOSIÇÃO REPRESENTATIVA) DO SERVIÇO DE INSTALAÇÃO DE TUBOS DE PVC, SÉRIE R, ÁGUA PLUVIAL, DN 150 MM (INSTALADO EM CONDUTORES VERTICAIS), INCLUSIVE CONEXÕES, CORTES E FIXAÇÕES, PARA PRÉDIOS. AF 10/2015	INHI - INSTALAÇÕES HIDROS SANITÁRIAS	M	1,0000000	46,53	46,53
Composição Auxiliar	89580	SINAPI	TUBO PVC, SÉRIE R, ÁGUA PLUVIAL, DN 150 MM, FORNECIDO E INSTALADO EM CONDUTORES VERTICAIS DE ÁGUAS PLUVIAIS. AF 12/2014	INHI - INSTALAÇÕES HIDROS SANITÁRIAS	M	1,0000000	43,62	43,62
Composição Auxiliar	89590	SINAPI	JOELHO 90 GRAUS, PVC, SERIE R, ÁGUA PLUVIAL, DN 150 MM, JUNTA ELÁSTICA, FORNECIDO E INSTALADO EM CONDUTORES VERTICAIS DE ÁGUAS PLUVIAIS. AF_12/2014	INHI - INSTALAÇÕES HIDROS SANITÁRIAS	UN	0,0041000	65,39	0,26
Composição Auxiliar	89591	SINAPI	JOELHO 45 GRAUS, PVC, SERIE R, ÁGUA PLUVIAL, DN 150 MM, JUNTA ELÁSTICA, FORNECIDO E INSTALADO EM CONDUTORES VERTICAIS DE ÁGUAS PLUVIAIS. AF_12/2014	INHI - INSTALAÇÕES HIDROS SANITÁRIAS	UN	0,0051000	54,05	0,27
Composição Auxiliar	89677	SINAPI	LUVA SIMPLES, PVC, SERIE R, ÁGUA PLUVIAL, DN 150 MM, JUNTA ELÁSTICA, FORNECIDO E INSTALADO EM CONDUTORES VERTICAIS DE ÁGUAS PLUVIAIS. AF_12/2014	INHI - INSTALAÇÕES HIDROS SANITÁRIAS	UN	0,0626000	33,99	2,12
Composição Auxiliar	90438	SINAPI	FURO EM ALVENARIA PARA DIÂMETROS MAIORES QUE 75 MM. AF 05/2015	INHI - INSTALAÇÕES HIDROS SANITÁRIAS	UN	0,0021000	33,39	0,07
Composição Auxiliar	91187	SINAPI	FIXAÇÃO DE TUBOS HORIZONTAIS DE PVC, CPVC OU COBRE DIÂMETROS MAIORES QUE 75 MM COM ABRAÇADEIRA METÁLICA FLEXÍVEL 18 MM, FIXADA DIRETAMENTE NA LAJE. AF_05/2015	INHI - INSTALAÇÕES HIDROS SANITÁRIAS	M	0,0443000	4,47	0,19
<b>6.5</b>	<b>Código</b>	<b>Banco</b>	<b>Descrição</b>	<b>Tipo</b>	<b>Und</b>	<b>Quant.</b>	<b>Valor Unit</b>	<b>Total</b>
Composição	98546	SINAPI	IMPERMEABILIZAÇÃO DE SUPERFÍCIE COM MANTA ASFÁLTICA, UMA CAMADA, INCLUSIVE APLICAÇÃO DE PRIMER ASFÁLTICO, E=3MM. AF 06/2018	IMPE - IMPERMEABILIZAÇÕES E PROTEÇÕES DIVERSAS	m²	1,0000000	73,73	73,73
Composição Auxiliar	88243	SINAPI	AJUDANTE ESPECIALIZADO COM ENCARGOS COMPLEMENTARES	SEDI - SERVIÇOS DIVERSOS	H	0,1920000	16,97	3,25
Composição Auxiliar	88270	SINAPI	IMPERMEABILIZADOR COM ENCARGOS COMPLEMENTARES	SEDI - SERVIÇOS DIVERSOS	H	0,9480000	17,68	16,76
Insumo	00004226	SINAPI	GAS DE COZINHA - GLP	Material	KG	0,2600000	5,57	1,44
Insumo	00004014	SINAPI	MANTA ASFÁLTICA ELASTOMERICA EM POLIESTER 3 MM, TIPO III, CLASSE B, ACABAMENTO PP (NBR 9952)	Material	m²	1,1250000	39,03	43,90
Insumo	00000511	SINAPI	PRIMER PARA MANTA ASFÁLTICA A BASE DE ASFALTO MODIFICADO DILUIDO EM SOLVENTE, APLICACAO A FRIO	Material	L	0,6150000	13,63	8,38
<b>6.6</b>	<b>Código</b>	<b>Banco</b>	<b>Descrição</b>	<b>Tipo</b>	<b>Und</b>	<b>Quant.</b>	<b>Valor Unit</b>	<b>Total</b>
Composição	98566	SINAPI	PROTEÇÃO MECÂNICA DE SUPERFÍCIE VERTICAL COM ARGAMASSA DE CIMENTO E AREIA, TRAÇO 1:3, E=3CM. AF 06/2018	IMPE - IMPERMEABILIZAÇÕES E PROTEÇÕES DIVERSAS	m²	1,0000000	47,30	47,30
Composição Auxiliar	87372	SINAPI	ARGAMASSA TRAÇO 1:3 (CIMENTO E AREIA MÉDIA) PARA CONTRAPISO, PREPARO MANUAL. AF 06/2014	SEDI - SERVIÇOS DIVERSOS	m³	0,0350000	578,83	20,25
Composição Auxiliar	88309	SINAPI	PEDREIRO COM ENCARGOS COMPLEMENTARES	SEDI - SERVIÇOS DIVERSOS	H	0,7060000	17,68	12,48
Composição Auxiliar	88316	SINAPI	SERVENTE COM ENCARGOS COMPLEMENTARES	SEDI - SERVIÇOS DIVERSOS	H	0,1430000	14,40	2,05
Insumo	00010931	SINAPI	TELA DE ARAME GALV, HEXAGONAL, FIO 0,56 MM (24 BWG), MALHA 1/2", H = 1 M	Material	m²	1,0500000	11,93	12,52
<b>7.1</b>	<b>Código</b>	<b>Banco</b>	<b>Descrição</b>	<b>Tipo</b>	<b>Und</b>	<b>Quant.</b>	<b>Valor Unit</b>	<b>Total</b>

Composição	94213	SINAPI	TELHAMENTO COM TELHA DE AÇO/ALUMÍNIO E = 0,5 MM, COM ATÉ 2 ÁGUAS, INCLUSO IÇAMENTO. AF_06/2016	COBE - COBERTURA	m²	1,0000000	42,97	42,97
Composição Auxiliar	93281	SINAPI	GUINCHO ELÉTRICO DE COLUNA, CAPACIDADE 400 KG, COM MOTO FREIO, MOTOR TRIFÁSICO DE 1,25 CV - CHP DIURNO. AF 03/2016	CHOR - CUSTOS HORÁRIOS DE MÁQUINAS E EQUIPAMENTOS	CHP	0,0009000	18,34	0,01
Composição Auxiliar	93282	SINAPI	GUINCHO ELÉTRICO DE COLUNA, CAPACIDADE 400 KG, COM MOTO FREIO, MOTOR TRIFÁSICO DE 1,25 CV - CHI DIURNO. AF 03/2016	CHOR - CUSTOS HORÁRIOS DE MÁQUINAS E EQUIPAMENTOS	CHI	0,0013000	17,39	0,02
Composição Auxiliar	88316	SINAPI	SERVENTE COM ENCARGOS COMPLEMENTARES	SEDI - SERVIÇOS DIVERSOS	H	0,0970000	14,40	1,39
Composição Auxiliar	88323	SINAPI	TELHADISTA COM ENCARGOS COMPLEMENTARES	SEDI - SERVIÇOS DIVERSOS	H	0,0910000	21,72	1,97
Insumo	00011029	SINAPI	HASTE RETA PARA GANCHO DE FERRO GALVANIZADO, COM ROSCA 1/4" X 30 CM PARA FIXAÇÃO DE TELHA METÁLICA, INCLUI PORCA E ARRUELAS DE VEDAÇÃO	Material	CJ	4,1500000	1,62	6,72
Insumo	00007243	SINAPI	TELHA DE AÇO ZINCADO TRAPEZOIDAL, A = 40" MM, E = 0,5 MM, SEM PINTURA	Material	m²	1,1660000	28,19	32,86
<b>7.2</b>								
Composição	TJAM/CONST - 372	Próprio	ESTRUTURA DE AÇO PARA COBERTURA - FORNECIMENTO E INSTALAÇÃO	COBE - COBERTURA	M²	1,0000000	138,34	138,34
Composição Auxiliar	88240	SINAPI	AJUDANTE DE ESTRUTURA METÁLICA COM ENCARGOS COMPLEMENTARES	SEDI - SERVIÇOS DIVERSOS	H	1,0000000	16,86	16,86
Composição Auxiliar	88251	SINAPI	AUXILIAR DE SERRALHEIRO COM ENCARGOS COMPLEMENTARES	SEDI - SERVIÇOS DIVERSOS	H	1,0000000	14,53	14,53
Insumo	00026019	SINAPI	DISCO DE DESBASTE PARA METAL FERROSO EM GERAL, COM TRES TELAS, 9 X 1/4 X 7/8" (228,6 X 6,4 X 22,2 MM)	Material	UN	0,6300000	17,00	10,71
Insumo	00040536	SINAPI	PERFIL "U" ENRIJECIDO DE AÇO GALVANIZADO, DOBRADO, 150 X 60 X 20 MM, E = 3,00 MM	Material	KG	13,5000000	6,73	90,85
Insumo	00010997	SINAPI	ELETRODO REVESTIDO AWS - E7018, DIAMETRO IGUAL A 4,00 MM	Material	KG	0,3000000	17,98	5,39
<b>7.3</b>								
Composição	79498/001	SINAPI	PINTURA A OLEO BRILHANTE SOBRE SUPERFICIE METÁLICA, UMA DEMAO INCLUSO UMA DEMAO DE FUNDO ANTICORROSIVO	PINT - PINTURAS	m²	1,0000000	12,99	12,99
Composição Auxiliar	88310	SINAPI	PINTOR COM ENCARGOS COMPLEMENTARES	SEDI - SERVIÇOS DIVERSOS	H	0,3300000	18,81	6,20
Composição Auxiliar	88316	SINAPI	SERVENTE COM ENCARGOS COMPLEMENTARES	SEDI - SERVIÇOS DIVERSOS	H	0,1600000	14,40	2,30
Insumo	00007307	SINAPI	FUNDO ANTICORROSIVO PARA METAIS FERROSOS (ZARCAO)	Material	L	0,1080000	18,61	2,00
Insumo	00003768	SINAPI	LIXA EM FOLHA PARA FERRO, NUMERO 150	Material	UN	0,5000000	1,56	0,78
Insumo	00007287	SINAPI	TINTA A OLEO BRILHANTE PARA MADEIRA E METAIS	Material	GL	0,0300000	57,03	1,71
<b>8.1</b>								
Composição	90843	SINAPI	KIT DE PORTA DE MADEIRA PARA PINTURA, SEMI-OCA (LEVE OU MÉDIA), PADRÃO MÉDIO, 80X210CM, ESPESSURA DE 3,5CM, ITENS INCLUSOS: DOBRADIÇAS, MONTAGEM E INSTALAÇÃO DO BATENTE, FECHADURA COM EXECUÇÃO DO FURO - FORNECIMENTO E INSTALAÇÃO. AF 08/2015	ESQV - ESQUADRIAS/FERRAGENS /VIDROS	UN	1,0000000	649,27	649,27
Composição Auxiliar	90802	SINAPI	ADUELA / MARCO / BATENTE PARA PORTA DE 80X210CM, PADRÃO MÉDIO - FORNECIMENTO E MONTAGEM. AF 08/2015	ESQV - ESQUADRIAS/FERRAGENS /VIDROS	UN	1,0000000	136,22	136,22
Composição Auxiliar	90817	SINAPI	ADUELA / MARCO / BATENTE PARA PORTA DE 80X210CM, FIXAÇÃO COM ARGAMASSA - SOMENTE INSTALAÇÃO. AF 08/2015 P	ESQV - ESQUADRIAS/FERRAGENS /VIDROS	UN	1,0000000	68,23	68,23
Composição Auxiliar	90822	SINAPI	PORTA DE MADEIRA PARA PINTURA, SEMI-OCA (LEVE OU MÉDIA), 80X210CM, ESPESSURA DE 3,5CM, INCLUSO DOBRADIÇAS - FORNECIMENTO E INSTALAÇÃO. AF 08/2015	ESQV - ESQUADRIAS/FERRAGENS /VIDROS	UN	1,0000000	317,07	317,07
Composição Auxiliar	90828	SINAPI	ALIZAR / GUARNIÇÃO DE 5X1,5CM PARA PORTA DE 80X210CM FIXADO COM PREGOS, PADRÃO MÉDIO - FORNECIMENTO E INSTALAÇÃO. AF 08/2015	ESQV - ESQUADRIAS/FERRAGENS /VIDROS	UN	2,0000000	19,79	39,58
Composição Auxiliar	90830	SINAPI	FECHADURA DE EMBUTIR COM CILINDRO, EXTERNA, COMPLETA, ACABAMENTO PADRÃO MÉDIO, INCLUSO EXECUÇÃO DE FURO - FORNECIMENTO E INSTALAÇÃO. AF 08/2015	ESQV - ESQUADRIAS/FERRAGENS /VIDROS	UN	1,0000000	88,17	88,17
<b>8.2</b>								
Composição	90842	SINAPI	KIT DE PORTA DE MADEIRA PARA PINTURA, SEMI-OCA (LEVE OU MÉDIA), PADRÃO MÉDIO, 70X210CM, ESPESSURA DE 3,5CM, ITENS INCLUSOS: DOBRADIÇAS, MONTAGEM E INSTALAÇÃO DO BATENTE, FECHADURA COM EXECUÇÃO DO FURO - FORNECIMENTO E INSTALAÇÃO. AF 08/2015	ESQV - ESQUADRIAS/FERRAGENS /VIDROS	UN	1,0000000	622,97	622,97
Composição Auxiliar	90801	SINAPI	ADUELA / MARCO / BATENTE PARA PORTA DE 70X210CM, PADRÃO MÉDIO - FORNECIMENTO E MONTAGEM. AF 08/2015	ESQV - ESQUADRIAS/FERRAGENS /VIDROS	UN	1,0000000	128,87	128,87
Composição Auxiliar	90807	SINAPI	ADUELA / MARCO / BATENTE PARA PORTA DE 70X210CM, FIXAÇÃO COM ARGAMASSA - SOMENTE INSTALAÇÃO. AF 08/2015 P	ESQV - ESQUADRIAS/FERRAGENS /VIDROS	UN	1,0000000	63,44	63,44
Composição Auxiliar	90821	SINAPI	PORTA DE MADEIRA PARA PINTURA, SEMI-OCA (LEVE OU MÉDIA), 70X210CM, ESPESSURA DE 3,5CM, INCLUSO DOBRADIÇAS - FORNECIMENTO E INSTALAÇÃO. AF 08/2015	ESQV - ESQUADRIAS/FERRAGENS /VIDROS	UN	1,0000000	318,86	318,86
Composição Auxiliar	90827	SINAPI	ALIZAR / GUARNIÇÃO DE 5X1,5CM PARA PORTA DE 70X210CM FIXADO COM PREGOS, PADRÃO MÉDIO - FORNECIMENTO E INSTALAÇÃO. AF 08/2015	ESQV - ESQUADRIAS/FERRAGENS /VIDROS	UN	2,0000000	18,54	37,08
Composição Auxiliar	91306	SINAPI	FECHADURA DE EMBUTIR PARA PORTAS INTERNAS, COMPLETA, ACABAMENTO PADRÃO MÉDIO, COM EXECUÇÃO DE FURO - FORNECIMENTO E INSTALAÇÃO. AF 08/2015	ESQV - ESQUADRIAS/FERRAGENS /VIDROS	UN	1,0000000	74,72	74,72
<b>8.3</b>								
Composição	73838/001	SINAPI	PORTA DE VIDRO TEMPERADO, 0,9X2,10M, ESPESSURA 10MM, INCLUSIVE ACESSORIOS	ESQV - ESQUADRIAS/FERRAGENS	UN	1,0000000	1.851,38	1.851,38
Composição Auxiliar	88325	SINAPI	VIDRACEIRO COM ENCARGOS COMPLEMENTARES	SEDI - SERVIÇOS DIVERSOS	H	0,3000000	19,22	5,76
Insumo	00003104	SINAPI	JOGO DE FERRAGENS CROMADAS P/ PORTA DE VIDRO TEMPERADO, UMA FOLHA COMPOSTA: DOBRADICA SUPERIOR (101) E INFERIOR (103), TRINCO (502), FECHADURA (520), CONTRA FECHADURA (531), COM CAPUCHINHO	Material	CJ	1,0000000	330,41	330,41

Insumo	00011499	SINAPI	MOLA HIDRAULICA DE PISO P/ VIDRO TEMPERADO 10MM	Material	UN	1,0000000	986,00	986,00
Insumo	00011523	SINAPI	PUXADOR CONCHA DE EMBUTIR, EM LATAO CROMADO, PARA PORTA / JANELA DE CORRER, LISO, SEM FURO PARA CHAVE, COM FUROS PARA FIXAR PARAFUSOS, *30 X 90* MM (LARGURA X ALTURA)	Material	UN	1,0000000	11,81	11,81
Insumo	00010507	SINAPI	VIDRO TEMPERADO INCOLOR E = 10 MM, SEM COLOCACAO	Material	m²	1,8900000	273,76	517,40
<b>8.4</b>	<b>Código</b>	<b>Banco</b>	<b>Descrição</b>	<b>Tipo</b>	<b>Und</b>	<b>Quant.</b>	<b>Valor Unit</b>	<b>Total</b>
Composição	90838	SINAPI	PORTA CORTA-FOGO 90X210X4CM - FORNECIMENTO E INSTALAÇÃO. AF 08/2015	ESQV - ESQUADRIAS/FERRAGENS	UN	1,0000000	732,69	732,69
Composição Auxiliar	88629	SINAPI	ARGAMASSA TRAÇO 1:3 (CIMENTO E AREIA MÉDIA), PREPARO MANUAL. AF 08/2014	SEDI - SERVIÇOS DIVERSOS	m³	0,0422000	459,09	19,37
Composição Auxiliar	88309	SINAPI	PEDREIRO COM ENCARGOS COMPLEMENTARES	SEDI - SERVIÇOS DIVERSOS	H	3,4640000	17,68	61,24
Composição Auxiliar	88316	SINAPI	SERVENTE COM ENCARGOS COMPLEMENTARES	SEDI - SERVIÇOS DIVERSOS	H	1,7320000	14,40	24,94
Insumo	00011154	SINAPI	PORTA CORTA-FOGO PARA SAIDA DE EMERGENCIA, COM FECHADURA, VAO LUZ DE 90 X 210 CM, CLASSE P-90 (NBR 11742)	Material	UN	1,0000000	627,14	627,14
<b>9.1</b>	<b>Código</b>	<b>Banco</b>	<b>Descrição</b>	<b>Tipo</b>	<b>Und</b>	<b>Quant.</b>	<b>Valor Unit</b>	<b>Total</b>
Composição	96131	SINAPI	APLICAÇÃO MANUAL DE MASSA ACRÍLICA EM PANOS DE FACHADA COM PRESENÇA DE VÃOS, DE EDIFÍCIOS DE MÚLTIPLOS PAVIMENTOS, DUAS DEMÃOS. AF_05/2017	PINT - PINTURAS	m²	1,0000000	15,68	15,68
Composição Auxiliar	88310	SINAPI	PINTOR COM ENCARGOS COMPLEMENTARES	SEDI - SERVIÇOS DIVERSOS	H	0,5140000	18,81	9,66
Composição Auxiliar	88316	SINAPI	SERVENTE COM ENCARGOS COMPLEMENTARES	SEDI - SERVIÇOS DIVERSOS	H	0,1280000	14,40	1,84
Insumo	00003767	SINAPI	LIXA EM FOLHA PARA PAREDE OU MADEIRA, NUMERO 120 (COR VERMELHA)	Material	UN	0,1000000	0,37	0,03
Insumo	00004056	SINAPI	MASSA ACRILICA PARA PAREDES INTERIOR/EXTERIOR	Material	GL	0,2440000	17,02	4,15
<b>9.2</b>	<b>Código</b>	<b>Banco</b>	<b>Descrição</b>	<b>Tipo</b>	<b>Und</b>	<b>Quant.</b>	<b>Valor Unit</b>	<b>Total</b>
Composição	88487	SINAPI	APLICAÇÃO MANUAL DE PINTURA COM TINTA LÁTEX PVA EM PAREDES, DUAS DEMÃOS. AF 06/2014	PINT - PINTURAS	m²	1,0000000	7,95	7,95
Composição Auxiliar	88310	SINAPI	PINTOR COM ENCARGOS COMPLEMENTARES	SEDI - SERVIÇOS DIVERSOS	H	0,1300000	18,81	2,44
Composição Auxiliar	88316	SINAPI	SERVENTE COM ENCARGOS COMPLEMENTARES	SEDI - SERVIÇOS DIVERSOS	H	0,0480000	14,40	0,69
Insumo	00007345	SINAPI	TINTA LATEX PVA PREMIUM, COR BRANCA	Material	L	0,3300000	14,62	4,82
<b>9.3</b>	<b>Código</b>	<b>Banco</b>	<b>Descrição</b>	<b>Tipo</b>	<b>Und</b>	<b>Quant.</b>	<b>Valor Unit</b>	<b>Total</b>
Composição	79498/001	SINAPI	PINTURA A OLEO BRILHANTE SOBRE SUPERFICIE METALICA, UMA DEMAO INCLUSO UMA DEMAO DE FUNDO ANTICORROSIVO	PINT - PINTURAS	m²	1,0000000	12,99	12,99
Composição Auxiliar	88310	SINAPI	PINTOR COM ENCARGOS COMPLEMENTARES	SEDI - SERVIÇOS DIVERSOS	H	0,3300000	18,81	6,20
Composição Auxiliar	88316	SINAPI	SERVENTE COM ENCARGOS COMPLEMENTARES	SEDI - SERVIÇOS DIVERSOS	H	0,1600000	14,40	2,30
Insumo	00007307	SINAPI	FUNDO ANTICORROSIVO PARA METAIS FERROSOS (ZARCAO)	Material	L	0,1080000	18,61	2,00
Insumo	00003768	SINAPI	LIXA EM FOLHA PARA FERRO, NUMERO 150	Material	UN	0,5000000	1,56	0,78
Insumo	00007287	SINAPI	TINTA A OLEO BRILHANTE PARA MADEIRA E METAIS	Material	GL	0,0300000	57,03	1,71
<b>9.4</b>	<b>Código</b>	<b>Banco</b>	<b>Descrição</b>	<b>Tipo</b>	<b>Und</b>	<b>Quant.</b>	<b>Valor Unit</b>	<b>Total</b>
Composição	74245/001	SINAPI	PINTURA ACRILICA EM PISO CIMENTADO DUAS DEMAOS	PINT - PINTURAS	m²	1,0000000	12,09	12,09
Composição Auxiliar	88310	SINAPI	PINTOR COM ENCARGOS COMPLEMENTARES	SEDI - SERVIÇOS DIVERSOS	H	0,3500000	18,81	6,58
Composição Auxiliar	88316	SINAPI	SERVENTE COM ENCARGOS COMPLEMENTARES	SEDI - SERVIÇOS DIVERSOS	H	0,2500000	14,40	3,60
Insumo	00007348	SINAPI	TINTA ACRILICA PREMIUM PARA PISO	Material	L	0,1700000	11,28	1,91
<b>9.5</b>	<b>Código</b>	<b>Banco</b>	<b>Descrição</b>	<b>Tipo</b>	<b>Und</b>	<b>Quant.</b>	<b>Valor Unit</b>	<b>Total</b>
Composição	88417	SINAPI	APLICAÇÃO MANUAL DE PINTURA COM TINTA TEXTURIZADA ACRÍLICA EM PANOS CEGOS DE FACHADA (SEM PRESENÇA DE VÃOS) DE EDIFÍCIOS DE MÚLTIPLOS PAVIMENTOS, UMA COR. AF 06/2014	PINT - PINTURAS	m²	1,0000000	11,69	11,69
Composição Auxiliar	88310	SINAPI	PINTOR COM ENCARGOS COMPLEMENTARES	SEDI - SERVIÇOS DIVERSOS	H	0,0720000	18,81	1,35
Composição Auxiliar	88316	SINAPI	SERVENTE COM ENCARGOS COMPLEMENTARES	SEDI - SERVIÇOS DIVERSOS	H	0,0180000	14,40	0,25
Insumo	00038877	SINAPI	MASSA PARA TEXTURA LISA DE BASE ACRILICA, USO INTERNO E EXTERNO	Material	KG	1,9380000	5,21	10,09
<b>9.6</b>	<b>Código</b>	<b>Banco</b>	<b>Descrição</b>	<b>Tipo</b>	<b>Und</b>	<b>Quant.</b>	<b>Valor Unit</b>	<b>Total</b>
Composição	84665	SINAPI	PINTURA ACRILICA PARA SINALIZAÇÃO HORIZONTAL EM PISO CIMENTADO	PINT - PINTURAS	m²	1,0000000	16,92	16,92
Composição Auxiliar	88310	SINAPI	PINTOR COM ENCARGOS COMPLEMENTARES	SEDI - SERVIÇOS DIVERSOS	H	0,5000000	18,81	9,40
Composição Auxiliar	88316	SINAPI	SERVENTE COM ENCARGOS COMPLEMENTARES	SEDI - SERVIÇOS DIVERSOS	H	0,3300000	14,40	4,75
Insumo	00007343	SINAPI	TINTA A BASE DE RESINA ACRILICA, PARA SINALIZACAO HORIZONTAL VIARIA (NBR 11862)	Material	L	0,3500000	7,94	2,77
<b>10.1</b>	<b>Código</b>	<b>Banco</b>	<b>Descrição</b>	<b>Tipo</b>	<b>Und</b>	<b>Quant.</b>	<b>Valor Unit</b>	<b>Total</b>
Composição	86932	SINAPI	VASO SANITÁRIO SIFONADO COM CAIXA ACOPLADA LOUÇA BRANCA - PADRÃO MÉDIO, INCLUSO ENGATE FLEXÍVEL EM METAL CROMADO, 1/2 X 40CM - FORNECIMENTO E INSTALAÇÃO. AF 12/2013	INHI - INSTALAÇÕES HIDROS SANITÁRIAS	UN	1,0000000	365,76	365,76
Composição Auxiliar	86887	SINAPI	ENGATE FLEXÍVEL EM INOX, 1/2 X 40CM - FORNECIMENTO E INSTALAÇÃO. AF 12/2013	INHI - INSTALAÇÕES HIDROS SANITÁRIAS	UN	1,0000000	48,10	48,10
Composição Auxiliar	86888	SINAPI	VASO SANITÁRIO SIFONADO COM CAIXA ACOPLADA LOUÇA BRANCA - FORNECIMENTO E INSTALAÇÃO. AF 12/2013	INHI - INSTALAÇÕES HIDROS SANITÁRIAS	UN	1,0000000	317,66	317,66
<b>10.2</b>	<b>Código</b>	<b>Banco</b>	<b>Descrição</b>	<b>Tipo</b>	<b>Und</b>	<b>Quant.</b>	<b>Valor Unit</b>	<b>Total</b>
Composição	74234/001	SINAPI	MICTORIO SIFONADO DE LOUCA BRANCA COM PERTENCES, COM REGISTRO DE PRESSAO 1/2" COM CANOPLA CROMADA ACABAMENTO SIMPLES E CONJUNTO PARA FIXACAO - FORNECIMENTO E INSTALACAO	INHI - INSTALAÇÕES HIDROS SANITÁRIAS	UN	1,0000000	428,20	428,20

Composição	88248	SINAPI	AUXILIAR DE ENCANADOR OU BOMBEIRO HIDRÁULICO COM ENCARGOS COMPLEMENTARES	SEDI - SERVIÇOS DIVERSOS	H	3,2000000	13,73	43,93
Auxiliar								
Composição	88267	SINAPI	ENCANADOR OU BOMBEIRO HIDRÁULICO COM ENCARGOS COMPLEMENTARES	SEDI - SERVIÇOS DIVERSOS	H	3,2000000	17,28	55,29
Auxiliar								
Insumo	00011683	SINAPI	ENGATE / RABICHO FLEXIVEL INOX 1/2 " X 30 CM	Material	UN	1,0000000	40,89	40,89
Insumo	00003146	SINAPI	FITA VEDA ROSCA EM ROLOS DE 18 MM X 10 M (L X C)	Material	UN	0,0760000	2,18	0,16
Insumo	00010432	SINAPI	MICTORIO SIFONADO LOUCA BRANCA SEM COMPLEMENTOS	Material	UN	1,0000000	218,24	218,24
Insumo	00004351	SINAPI	PARAFUSO NIQUELADO 3 1/2" COM ACABAMENTO CROMADO PARA FIXAR PEÇA SANITARIA, INCLUI PORCA CEGA, ARRUELA E BUCHA DE NYLON TAMANHO S-8	Material	UN	2,0000000	11,17	22,34
Insumo	00006021	SINAPI	REGISTRO PRESSAO COM ACABAMENTO E CANOPLA CROMADA, SIMPLES, BITOLA 1/2 " (REF 1416)	Material	UN	1,0000000	47,35	47,35
<b>10.3</b>								
Composição	95471	SINAPI	VASO SANITARIO SIFONADO CONVENCIONAL PARA PCD SEM FURO FRONTAL COM LOUÇA BRANCA SEM ASSENTO - FORNECIMENTO E INSTALAÇÃO. AF_10/2016	INHI - INSTALAÇÕES HIDROS SANITÁRIAS	UN	1,0000000	539,98	539,98
Composição	88267	SINAPI	ENCANADOR OU BOMBEIRO HIDRÁULICO COM ENCARGOS COMPLEMENTARES	SEDI - SERVIÇOS DIVERSOS	H	0,7800000	17,28	13,47
Auxiliar								
Composição	88316	SINAPI	SERVENTE COM ENCARGOS COMPLEMENTARES	SEDI - SERVIÇOS DIVERSOS	H	0,4400000	14,40	6,33
Auxiliar								
Insumo	00036520	SINAPI	BACIA SANITARIA (VASO) CONVENCIONAL PARA PCD SEM FURO FRONTAL, DE LOUCA BRANCA, SEM ASSENTO	Material	UN	1,0000000	478,28	478,28
Insumo	00004384	SINAPI	PARAFUSO NIQUELADO COM ACABAMENTO CROMADO PARA FIXAR PEÇA SANITARIA, INCLUI PORCA CEGA, ARRUELA E BUCHA DE NYLON TAMANHO S-10	Material	UN	2,0000000	15,06	30,12
Insumo	00037329	SINAPI	REJUNTE EPOXI BRANCO	Material	KG	0,1469000	69,11	10,15
Insumo	00006138	SINAPI	VEDACAO PVC, 100 MM, PARA SAIDA VASO SANITARIO	Material	UN	1,0000000	1,63	1,63
<b>10.4</b>								
Composição	86899	SINAPI	BANCADA DE MÁRMORE BRANCO POLIDO PARA LAVATÓRIO 0,50 X 0,60 M - FORNECIMENTO E INSTALAÇÃO. AF 12/2013	INHI - INSTALAÇÕES HIDROS SANITÁRIAS	UN	1,0000000	238,40	238,40
Composição	88274	SINAPI	MARMORISTA/GRANITEIRO COM ENCARGOS COMPLEMENTARES	SEDI - SERVIÇOS DIVERSOS	H	1,9200000	20,76	39,85
Auxiliar								
Composição	88316	SINAPI	SERVENTE COM ENCARGOS COMPLEMENTARES	SEDI - SERVIÇOS DIVERSOS	H	0,9800000	14,40	14,11
Auxiliar								
Insumo	00011692	SINAPI	BANCADA/ BANCA EM MÁRMORE, POLIDO, BRANCO COMUM, E= *3" CM	Material	m²	0,3770000	318,75	120,16
Insumo	00007568	SINAPI	BUCHA DE NYLON SEM ABA S10, COM PARAFUSO DE 6,10 X 65 MM EM ACO ZINCADO COM ROSCA SOBERBA, CABECA CHATA E FENDA PHILLIPS	Material	UN	6,0000000	0,61	3,66
Insumo	00004823	SINAPI	MASSA PLASTICA PARA MÁRMORE/GRANITO	Material	KG	0,3844000	27,97	10,75
Insumo	00037329	SINAPI	REJUNTE EPOXI BRANCO	Material	KG	0,0257000	69,11	1,77
Insumo	00037590	SINAPI	SUPORTE MAO-FRANCESA EM ACO, ABAS IGUAIS 30 CM, CAPACIDADE MINIMA 60 KG, BRANCO	Material	UN	2,0000000	24,05	48,10
<b>10.5</b>								
Composição	85005	SINAPI	ESPELHO CRISTAL, ESPESSURA 4MM, COM PARAFUSOS DE FIXACAO, SEM MOLDURA	ESQV - ESQUADRIAS/FERRAGENS	m²	1,0000000	388,48	388,48
Composição	88316	SINAPI	SERVENTE COM ENCARGOS COMPLEMENTARES	SEDI - SERVIÇOS DIVERSOS	H	0,4000000	14,40	5,76
Auxiliar								
Composição	88325	SINAPI	VIDRACEIRO COM ENCARGOS COMPLEMENTARES	SEDI - SERVIÇOS DIVERSOS	H	2,0000000	19,22	38,44
Auxiliar								
Insumo	00011186	SINAPI	ESPELHO CRISTAL E = 4 MM	Material	m²	1,0000000	334,44	334,44
Insumo	00000442	SINAPI	PARAFUSO FRANCES M16 EM ACO GALVANIZADO, COMPRIMENTO = 45 MM, DIAMETRO = 16 MM, CABECA ABAULADA	Material	UN	4,0000000	2,46	9,84
<b>10.6</b>								
Composição	86901	SINAPI	CUBA DE EMBUTIR OVAL EM LOUÇA BRANCA, 35 X 50CM OU EQUIVALENTE - FORNECIMENTO E INSTALAÇÃO. AF 12/2013	INHI - INSTALAÇÕES HIDROS SANITÁRIAS	UN	1,0000000	97,84	97,84
Composição	88274	SINAPI	MARMORISTA/GRANITEIRO COM ENCARGOS COMPLEMENTARES	SEDI - SERVIÇOS DIVERSOS	H	0,8500000	20,76	17,64
Auxiliar								
Composição	88316	SINAPI	SERVENTE COM ENCARGOS COMPLEMENTARES	SEDI - SERVIÇOS DIVERSOS	H	0,2700000	14,40	3,88
Auxiliar								
Insumo	00020269	SINAPI	LAVATORIO/CUBA DE EMBUTIR OVAL LOUCA BRANCA SEM LADRAO *50 X 35" CM	Material	UN	1,0000000	61,58	61,58
Insumo	00004823	SINAPI	MASSA PLASTICA PARA MÁRMORE/GRANITO	Material	KG	0,5271000	27,97	14,74
<b>10.7</b>								
Composição	86915	SINAPI	TORNEIRA CROMADA DE MESA, 1/2" OU 3/4", PARA LAVATÓRIO, PADRÃO MÉDIO - FORNECIMENTO E INSTALAÇÃO. AF 12/2013	INHI - INSTALAÇÕES HIDROS SANITÁRIAS	UN	1,0000000	67,27	67,27
Composição	88267	SINAPI	ENCANADOR OU BOMBEIRO HIDRÁULICO COM ENCARGOS COMPLEMENTARES	SEDI - SERVIÇOS DIVERSOS	H	0,1000000	17,28	1,72
Auxiliar								
Composição	88316	SINAPI	SERVENTE COM ENCARGOS COMPLEMENTARES	SEDI - SERVIÇOS DIVERSOS	H	0,0300000	14,40	0,43
Auxiliar								
Insumo	00003146	SINAPI	FITA VEDA ROSCA EM ROLOS DE 18 MM X 10 M (L X C)	Material	UN	0,0304000	2,18	0,06
Insumo	00036791	SINAPI	TORNEIRA CROMADA DE MESA PARA LAVATORIO, BICA ALTA (REF 1195)	Material	UN	1,0000000	65,06	65,06
<b>10.8</b>								
Composição	86882	SINAPI	SIFAO DO TIPO GARRAFA/COPO EM PVC 1.1/4 X 1.1/2" - FORNECIMENTO E INSTALAÇÃO. AF 12/2013	INHI - INSTALAÇÕES HIDROS SANITÁRIAS	UN	1,0000000	13,49	13,49
Composição	88267	SINAPI	ENCANADOR OU BOMBEIRO HIDRÁULICO COM ENCARGOS COMPLEMENTARES	SEDI - SERVIÇOS DIVERSOS	H	0,1400000	17,28	2,41
Auxiliar								
Composição	88316	SINAPI	SERVENTE COM ENCARGOS COMPLEMENTARES	SEDI - SERVIÇOS DIVERSOS	H	0,0400000	14,40	0,57
Auxiliar								
Insumo	00003146	SINAPI	FITA VEDA ROSCA EM ROLOS DE 18 MM X 10 M (L X C)	Material	UN	0,0500000	2,18	0,10
Insumo	00006146	SINAPI	SIFAO PLASTICO TIPO COPO PARA TANQUE, 1.1/4 X 1.1/2 "	Material	UN	1,0000000	10,41	10,41
<b>10.9</b>								
Composição	86887	SINAPI	ENGATE FLEXIVEL EM INOX, 1/2 X 40CM - FORNECIMENTO E INSTALAÇÃO. AF 12/2013	INHI - INSTALAÇÕES HIDROS SANITÁRIAS	UN	1,0000000	48,10	48,10

O original deste documento é eletrônico e foi assinado digitalmente por **RODRIGUES FERREIRA DE OLIVEIRA**. Para verificar a autenticidade desta cópia impressa, acesse o site <http://saad.tjam.jus.br/atendimento/> e informe o processo **TJ/AM 2019/007496** e o código **W0W0R102**.

Composição	88267	SINAPI	ENCANADOR OU BOMBEIRO HIDRÁULICO COM ENCARGOS COMPLEMENTARES	SEDI - SERVIÇOS DIVERSOS	H	0,1500000	17,28	2,59
Auxiliar								
Composição	88316	SINAPI	SERVENTE COM ENCARGOS COMPLEMENTARES	SEDI - SERVIÇOS DIVERSOS	H	0,0500000	14,40	0,72
Auxiliar								
Insumo	00011684	SINAPI	ENGATE / RABICHO FLEXIVEL INOX 1/2 " X 40 CM	Material	UN	1,0000000	44,76	44,76
Insumo	00003146	SINAPI	FITA VEDA ROSCA EM ROLOS DE 18 MM X 10 M (L X C)	Material	UN	0,0175000	2,18	0,03
<b>11.1</b>								
Composição	TJAM/ELET - 101	Próprio	LUMINARIA 62 X 62 COM 4 LAMP / TUB LED 9 - 10W FORN E INST.	INEL - INSTALAÇÃO ELÉTRICA/ELETRIFICAÇÃO	UND	1,0000000	220,07	220,07
Composição	88247	SINAPI	AUXILIAR DE ELETRICISTA COM ENCARGOS COMPLEMENTARES	SEDI - SERVIÇOS DIVERSOS	H	0,5000000	16,32	8,16
Auxiliar								
Composição	88264	SINAPI	ELETRICISTA COM ENCARGOS COMPLEMENTARES	SEDI - SERVIÇOS DIVERSOS	H	0,5000000	20,90	10,45
Auxiliar								
Insumo	TJAM/ ELET - 26	Próprio	LUMINARIA 62 X 62 COM 4 LAMP / TUB LED 9 - 10W	Equipamento	UND	1,0000000	201,46	201,46
<b>11.2</b>								
Composição	91924	SINAPI	CABO DE COBRE FLEXÍVEL ISOLADO, 1,5 MM², ANTI-CHAMA 450/750 V, PARA CIRCUITOS TERMINAIS - FORNECIMENTO E INSTALAÇÃO. AF_12/2015	INEL - INSTALAÇÃO ELÉTRICA/ELETRIFICAÇÃO E ILUMINAÇÃO EXTERNA	M	1,0000000	1,72	1,72
Composição	88247	SINAPI	AUXILIAR DE ELETRICISTA COM ENCARGOS COMPLEMENTARES	SEDI - SERVIÇOS DIVERSOS	H	0,0240000	16,32	0,39
Auxiliar								
Composição	88264	SINAPI	ELETRICISTA COM ENCARGOS COMPLEMENTARES	SEDI - SERVIÇOS DIVERSOS	H	0,0240000	20,90	0,50
Auxiliar								
Insumo	00001013	SINAPI	CABO DE COBRE, FLEXIVEL, CLASSE 4 OU 5, ISOLACAO EM PVC/A, ANTICHAMA BWF-B, 1 CONDUTOR, 450/750 V, SECAO NOMINAL 1.5 MM2	Material	M	1,1900000	0,69	0,82
Insumo	00021127	SINAPI	FITA ISOLANTE ADESIVA ANTICHAMA, USO ATE 750 V, EM ROLO DE 19 MM X 5 M	Material	UN	0,0090000	2,17	0,01
<b>11.3</b>								
Composição	91831	SINAPI	ELETRODUTO FLEXÍVEL CORRUGADO, PVC, DN 20 MM (1/2"), PARA CIRCUITOS TERMINAIS, INSTALADO EM FORRO - FORNECIMENTO E INSTALAÇÃO. AF_12/2015	INEL - INSTALAÇÃO ELÉTRICA/ELETRIFICAÇÃO E ILUMINAÇÃO EXTERNA	M	1,0000000	5,08	5,08
Composição	91170	SINAPI	FIXAÇÃO DE TUBOS HORIZONTAIS DE PVC, CPVC OU COBRE DIÂMETROS MENORES OU IGUAIS A 40 MM OU ELETROCALHAS ATÉ 150MM DE LARGURA, COM ABRAÇADEIRA METÁLICA RÍGIDA TIPO D 1/2, FIXADA EM PERFILADO EM LAJE. AF_05/2015	INHI - INSTALAÇÕES HIDROS SANITÁRIAS	M	1,0000000	1,78	1,78
Auxiliar								
Composição	88247	SINAPI	AUXILIAR DE ELETRICISTA COM ENCARGOS COMPLEMENTARES	SEDI - SERVIÇOS DIVERSOS	H	0,0550000	16,32	0,89
Auxiliar								
Composição	88264	SINAPI	ELETRICISTA COM ENCARGOS COMPLEMENTARES	SEDI - SERVIÇOS DIVERSOS	H	0,0550000	20,90	1,14
Auxiliar								
Insumo	00002689	SINAPI	ELETRODUTO PVC FLEXIVEL CORRUGADO, COR AMARELA, DE 20 MM	Material	M	1,1000000	1,16	1,27
<b>11.4</b>								
Composição	TJAM/CONST - 396	Próprio	Conjuto Plug 2P+T 10A Macho e Tomada - fornecimento e instalação	ASTU - ASSENTAMENTO DE TUBOS E PECAS	Und	1,0000000	14,16	14,16
Composição	88264	SINAPI	ELETRICISTA COM ENCARGOS COMPLEMENTARES	SEDI - SERVIÇOS DIVERSOS	H	0,1600000	20,90	3,34
Auxiliar								
Composição	88247	SINAPI	AUXILIAR DE ELETRICISTA COM ENCARGOS COMPLEMENTARES	SEDI - SERVIÇOS DIVERSOS	H	0,1600000	16,32	2,61
Auxiliar								
Insumo	TJAM - CONST 381	Próprio	Conjuto Plug 2P+T 10A Macho e Tomada	Equipamento	8,17	1,0000000	8,17	8,17
Insumo	00021127	SINAPI	FITA ISOLANTE ADESIVA ANTICHAMA, USO ATE 750 V, EM ROLO DE 19 MM X 5 M	Material	UN	0,0200000	2,17	0,04
<b>11.5</b>								
Composição	TJAM/CONST - 398	Próprio	Conjunto Interruptor Simples Sobrepor 10A/20A 250v	INES - INSTALAÇÕES ESPECIAIS	UND	1,0000000	11,69	11,69
Composição	88247	SINAPI	AUXILIAR DE ELETRICISTA COM ENCARGOS COMPLEMENTARES	SEDI - SERVIÇOS DIVERSOS	H	0,1600000	16,32	2,61
Auxiliar								
Composição	88264	SINAPI	ELETRICISTA COM ENCARGOS COMPLEMENTARES	SEDI - SERVIÇOS DIVERSOS	H	0,1600000	20,90	3,34
Auxiliar								
Insumo	TJAM - CONST 383	Próprio	Conjunto Interruptor Simples Sobrepor 10a 250v	Equipamento	UND	1,0000000	5,70	5,70
Insumo	00021127	SINAPI	FITA ISOLANTE ADESIVA ANTICHAMA, USO ATE 750 V, EM ROLO DE 19 MM X 5 M	Material	UN	0,0200000	2,17	0,04
<b>11.6</b>								
Composição	TJAM/CONST - 396	Próprio	Conjuto Plug 2P+T 10A Macho e Tomada - fornecimento e instalação	ASTU - ASSENTAMENTO DE TUBOS E PECAS	Und	1,0000000	14,16	14,16
Composição	88264	SINAPI	ELETRICISTA COM ENCARGOS COMPLEMENTARES	SEDI - SERVIÇOS DIVERSOS	H	0,1600000	20,90	3,34
Auxiliar								
Composição	88247	SINAPI	AUXILIAR DE ELETRICISTA COM ENCARGOS COMPLEMENTARES	SEDI - SERVIÇOS DIVERSOS	H	0,1600000	16,32	2,61
Auxiliar								
Insumo	TJAM - CONST 381	Próprio	Conjuto Plug 2P+T 10A Macho e Tomada	Equipamento	8,17	1,0000000	8,17	8,17
Insumo	00021127	SINAPI	FITA ISOLANTE ADESIVA ANTICHAMA, USO ATE 750 V, EM ROLO DE 19 MM X 5 M	Material	UN	0,0200000	2,17	0,04
<b>11.7</b>								
Composição	TJAM/ELET - 90	Próprio	CANALETA PVC - ELETRICA - 50 X 30 MM - FORN E INST.	INEL - INSTALAÇÃO ELÉTRICA/ELETRIFICAÇÃO	M	1,0000000	20,66	20,66
Composição	88247	SINAPI	AUXILIAR DE ELETRICISTA COM ENCARGOS COMPLEMENTARES	SEDI - SERVIÇOS DIVERSOS	H	0,3000000	16,32	4,89
Auxiliar								
Composição	88264	SINAPI	ELETRICISTA COM ENCARGOS COMPLEMENTARES	SEDI - SERVIÇOS DIVERSOS	H	0,3000000	20,90	6,27
Auxiliar								
Insumo	TJAM/ ELET - 16	Próprio	CANALETA PVC 50 X 30	Equipamento	M	1,0000000	9,50	9,50
<b>11.8</b>								
Composição	91928	SINAPI	CABO DE COBRE FLEXÍVEL ISOLADO, 4 MM², ANTI-CHAMA 450/750 V, PARA CIRCUITOS TERMINAIS - FORNECIMENTO E INSTALAÇÃO. AF_12/2015	INEL - INSTALAÇÃO ELÉTRICA/ELETRIFICAÇÃO E ILUMINAÇÃO EXTERNA	M	1,0000000	3,84	3,84
Composição	88247	SINAPI	AUXILIAR DE ELETRICISTA COM ENCARGOS COMPLEMENTARES	SEDI - SERVIÇOS DIVERSOS	H	0,0400000	16,32	0,65
Auxiliar								
Composição	88264	SINAPI	ELETRICISTA COM ENCARGOS COMPLEMENTARES	SEDI - SERVIÇOS DIVERSOS	H	0,0400000	20,90	0,83
Auxiliar								
Insumo	00000981	SINAPI	CABO DE COBRE, FLEXIVEL, CLASSE 4 OU 5, ISOLACAO EM PVC/A, ANTICHAMA BWF-B, 1 CONDUTOR, 450/750 V, SECAO NOMINAL 4 MM2	Material	M	1,1900000	1,98	2,35

Insumo	00021127	SINAPI	FITA ISOLANTE ADESIVA ANTICHAMA, USO ATE 750 V, EM ROLO DE 19 MM X 5 M	Material	UN	0,0090000	2,17	0,01
<b>11.9</b>	<b>Código</b>	<b>Banco</b>	<b>Descrição</b>	<b>Tipo</b>	<b>Und</b>	<b>Quant.</b>	<b>Valor Unit</b>	<b>Total</b>
Composição	74131/008	SINAPI	QUADRO DE DISTRIBUICAO DE ENERGIA DE EMBUTIR, EM CHAPA METALICA, PARA 50 DISJUNTORES TERMOMAGNETICOS MONOPOLARES, COM BARRAMENTO TRIFASICO E NEUTRO, FORNECIMENTO E INSTALACAO	INEL - INSTALAÇÃO ELÉTRICA/ELETRIFICAÇÃO E ILUMINAÇÃO EXTERNA	UN	1,0000000	673,36	673,36
Composição Auxiliar	88247	SINAPI	AUXILIAR DE ELETRICISTA COM ENCARGOS COMPLEMENTARES	SEDI - SERVIÇOS DIVERSOS	H	6,0000000	16,32	97,92
Composição Auxiliar	88264	SINAPI	ELETRICISTA COM ENCARGOS COMPLEMENTARES	SEDI - SERVIÇOS DIVERSOS	H	6,0000000	20,90	125,40
Insumo	00012043	SINAPI	QUADRO DE DISTRIBUICAO COM BARRAMENTO TRIFASICO, DE EMBUTIR, EM CHAPA DE ACO GALVANIZADO, PARA 30 DISJUNTORES DIN, 225 A	Material	UN	1,0000000	450,04	450,04
<b>11.10</b>	<b>Código</b>	<b>Banco</b>	<b>Descrição</b>	<b>Tipo</b>	<b>Und</b>	<b>Quant.</b>	<b>Valor Unit</b>	<b>Total</b>
Composição	93662	SINAPI	DISJUNTOR BIPOLAR TIPO DIN, CORRENTE NOMINAL DE 20A - FORNECIMENTO E INSTALAÇÃO. AF 04/2016	INEL - INSTALAÇÃO ELÉTRICA/ELETRIFICAÇÃO	UN	1,0000000	48,95	48,95
Composição Auxiliar	88247	SINAPI	AUXILIAR DE ELETRICISTA COM ENCARGOS COMPLEMENTARES	SEDI - SERVIÇOS DIVERSOS	H	0,1330000	16,32	2,17
Composição Auxiliar	88264	SINAPI	ELETRICISTA COM ENCARGOS COMPLEMENTARES	SEDI - SERVIÇOS DIVERSOS	H	0,1330000	20,90	2,77
Insumo	00034616	SINAPI	DISJUNTOR TIPO DIN/IEC, BIPOLAR DE 6 ATE 32A	Material	UN	1,0000000	42,93	42,93
Insumo	00001571	SINAPI	TERMINAL A COMPRESSAO EM COBRE ESTANHADO PARA CABO 4 MM2, 1 FURO E 1 COMPRESSAO, PARA PARAFUSO DE FIXACAO M5	Material	UN	2,0000000	0,54	1,08
<b>11.11</b>	<b>Código</b>	<b>Banco</b>	<b>Descrição</b>	<b>Tipo</b>	<b>Und</b>	<b>Quant.</b>	<b>Valor Unit</b>	<b>Total</b>
Composição	93669	SINAPI	DISJUNTOR TRIPOLAR TIPO DIN, CORRENTE NOMINAL DE 20A - FORNECIMENTO E INSTALAÇÃO. AF 04/2016	INEL - INSTALAÇÃO ELÉTRICA/ELETRIFICAÇÃO	UN	1,0000000	61,61	61,61
Composição Auxiliar	88247	SINAPI	AUXILIAR DE ELETRICISTA COM ENCARGOS COMPLEMENTARES	SEDI - SERVIÇOS DIVERSOS	H	0,1990000	16,32	3,24
Composição Auxiliar	88264	SINAPI	ELETRICISTA COM ENCARGOS COMPLEMENTARES	SEDI - SERVIÇOS DIVERSOS	H	0,1990000	20,90	4,15
Insumo	00034709	SINAPI	DISJUNTOR TIPO DIN/IEC, TRIPOLAR DE 10 ATE 50A	Material	UN	1,0000000	52,60	52,60
Insumo	00001571	SINAPI	TERMINAL A COMPRESSAO EM COBRE ESTANHADO PARA CABO 4 MM2, 1 FURO E 1 COMPRESSAO, PARA PARAFUSO DE FIXACAO M5	Material	UN	3,0000000	0,54	1,62
<b>11.12</b>	<b>Código</b>	<b>Banco</b>	<b>Descrição</b>	<b>Tipo</b>	<b>Und</b>	<b>Quant.</b>	<b>Valor Unit</b>	<b>Total</b>
Composição	93655	SINAPI	DISJUNTOR MONOPOLAR TIPO DIN, CORRENTE NOMINAL DE 20A - FORNECIMENTO E INSTALAÇÃO. AF_04/2016	INEL - INSTALAÇÃO ELÉTRICA/ELETRIFICAÇÃO E ILUMINAÇÃO EXTERNA	UN	1,0000000	10,47	10,47
Composição Auxiliar	88247	SINAPI	AUXILIAR DE ELETRICISTA COM ENCARGOS COMPLEMENTARES	SEDI - SERVIÇOS DIVERSOS	H	0,0660000	16,32	1,07
Composição Auxiliar	88264	SINAPI	ELETRICISTA COM ENCARGOS COMPLEMENTARES	SEDI - SERVIÇOS DIVERSOS	H	0,0660000	20,90	1,37
Insumo	00034653	SINAPI	DISJUNTOR TIPO DIN/IEC, MONOPOLAR DE 6 ATE 32A	Material	UN	1,0000000	7,49	7,49
Insumo	00001571	SINAPI	TERMINAL A COMPRESSAO EM COBRE ESTANHADO PARA CABO 4 MM2, 1 FURO E 1 COMPRESSAO, PARA PARAFUSO DE FIXACAO M5	Material	UN	1,0000000	0,54	0,54
<b>11.13</b>	<b>Código</b>	<b>Banco</b>	<b>Descrição</b>	<b>Tipo</b>	<b>Und</b>	<b>Quant.</b>	<b>Valor Unit</b>	<b>Total</b>
Composição	74130/005	SINAPI	DISJUNTOR TERMOMAGNETICO TRIPOLAR PADRAO NEMA (AMERICANO) 60 A 100A 240V, FORNECIMENTO E INSTALACAO	INEL - INSTALAÇÃO ELÉTRICA/ELETRIFICAÇÃO E ILUMINAÇÃO EXTERNA	UN	1,0000000	106,62	106,62
Composição Auxiliar	88247	SINAPI	AUXILIAR DE ELETRICISTA COM ENCARGOS COMPLEMENTARES	SEDI - SERVIÇOS DIVERSOS	H	0,4000000	16,32	6,52
Composição Auxiliar	88264	SINAPI	ELETRICISTA COM ENCARGOS COMPLEMENTARES	SEDI - SERVIÇOS DIVERSOS	H	0,4000000	20,90	8,36
Insumo	00002373	SINAPI	DISJUNTOR TIPO NEMA, TRIPOLAR 60 ATE 100 A, TENSAO MAXIMA DE 415 V	Material	UN	1,0000000	91,74	91,74
<b>11.14</b>	<b>Código</b>	<b>Banco</b>	<b>Descrição</b>	<b>Tipo</b>	<b>Und</b>	<b>Quant.</b>	<b>Valor Unit</b>	<b>Total</b>
Composição	TJAM/ELET - 59	Próprio	DISPOSITIVO DPS 20KA FORN E INST	ASTU - ASSENTAMENTO	UND	1,0000000	67,69	67,69
Composição Auxiliar	88247	SINAPI	AUXILIAR DE ELETRICISTA COM ENCARGOS COMPLEMENTARES	SEDI - SERVIÇOS DIVERSOS	H	0,2500000	16,32	4,08
Composição Auxiliar	88264	SINAPI	ELETRICISTA COM ENCARGOS COMPLEMENTARES	SEDI - SERVIÇOS DIVERSOS	H	0,2500000	20,90	5,22
Insumo	00039469	SINAPI	DISPOSITIVO DPS CLASSE II, 1 POLO, TENSAO MAXIMA DE 275 V, CORRENTE MAXIMA DE *20* KA (TIPO AC)	Material	UN	1,0000000	58,39	58,39
<b>11.15</b>	<b>Código</b>	<b>Banco</b>	<b>Descrição</b>	<b>Tipo</b>	<b>Und</b>	<b>Quant.</b>	<b>Valor Unit</b>	<b>Total</b>
Composição	TJAM/CONST - 125	Próprio	REFLETOR RETANGULAR FECHADO COM LAMPADA LED	INEL - INSTALAÇÃO ELÉTRICA/ELETRIFICAÇÃO	UND	1,0000000	277,74	277,74
Composição Auxiliar	88247	SINAPI	AUXILIAR DE ELETRICISTA COM ENCARGOS COMPLEMENTARES	SEDI - SERVIÇOS DIVERSOS	H	2,0000000	16,32	32,64
Composição Auxiliar	88264	SINAPI	ELETRICISTA COM ENCARGOS COMPLEMENTARES	SEDI - SERVIÇOS DIVERSOS	H	2,0000000	20,90	41,80
Insumo	00039391	SINAPI	LUMINARIA LED REFLETOR RETANGULAR BIVOLT, LUZ BRANCA, 50 W	Material	UN	1,0000000	203,30	203,30
<b>11.16</b>	<b>Código</b>	<b>Banco</b>	<b>Descrição</b>	<b>Tipo</b>	<b>Und</b>	<b>Quant.</b>	<b>Valor Unit</b>	<b>Total</b>
Composição	TJAM/ELET - 33	Próprio	PERFILADO 38X38MM SOBRE FORRO INCLUINDO ACESSÓRIOS DE FIXAÇÃO - FORN E INST.	INEL - INSTALAÇÃO ELÉTRICA/ELETRIFICAÇÃO	M	1,0000000	25,90	25,90
Composição Auxiliar	88247	SINAPI	AUXILIAR DE ELETRICISTA COM ENCARGOS COMPLEMENTARES	SEDI - SERVIÇOS DIVERSOS	H	0,5000000	16,32	8,16
Composição Auxiliar	88264	SINAPI	ELETRICISTA COM ENCARGOS COMPLEMENTARES	SEDI - SERVIÇOS DIVERSOS	H	0,5000000	20,90	10,45
Insumo	00039028	SINAPI	PERFILADO PERFURADO SIMPLES 38 X 38 MM, CHAPA 22	Material	M	1,5000000	4,86	7,29
<b>11.17</b>	<b>Código</b>	<b>Banco</b>	<b>Descrição</b>	<b>Tipo</b>	<b>Und</b>	<b>Quant.</b>	<b>Valor Unit</b>	<b>Total</b>
Composição	TJAM/ELET - 112	Próprio	ELETROCALHA METÁLICA 150X100MM E ACESSÓRIOS DE FIXAÇÃO	INEL - INSTALAÇÃO ELÉTRICA/ELETRIFICAÇÃO	M	1,0000000	53,82	53,82
Composição Auxiliar	88247	SINAPI	AUXILIAR DE ELETRICISTA COM ENCARGOS COMPLEMENTARES	SEDI - SERVIÇOS DIVERSOS	H	0,4000000	16,32	6,52
Composição Auxiliar	88264	SINAPI	ELETRICISTA COM ENCARGOS COMPLEMENTARES	SEDI - SERVIÇOS DIVERSOS	H	0,4000000	20,90	8,36
Insumo	TJAM/ELET - 08	Próprio	ELETROCALHA METÁLICA PERFURADA SOBRE O FORRO 300X100MM	Material	M	1,2000000	32,45	38,94
<b>12.1</b>	<b>Código</b>	<b>Banco</b>	<b>Descrição</b>	<b>Tipo</b>	<b>Und</b>	<b>Quant.</b>	<b>Valor Unit</b>	<b>Total</b>

O original deste documento é eletrônico e foi assinado digitalmente por ~~RODRIGUES DA SILVA~~ e informe o processo TJ/JAM 2019/007496 e o código V0000000102. Para verificar a autenticidade desta cópia impressa, acesse o site <http://saad.tjam.jus.br/atendimento/> e informe o processo TJ/JAM 2019/007496 e o código V0000000102.

Composição	72253	SINAPI	CABO DE COBRE NU 35MM2 - FORNECIMENTO E INSTALACAO	INEL - INSTALACAO ELÉTRICA/ELETRIFICAÇÃO	M	1,0000000	25,86	25,86
Composição Auxiliar	88264	SINAPI	ELETRICISTA COM ENCARGOS COMPLEMENTARES	SEDI - SERVIÇOS DIVERSOS	H	0,2100000	20,90	4,38
Composição Auxiliar	88247	SINAPI	AUXILIAR DE ELETRICISTA COM ENCARGOS COMPLEMENTARES	SEDI - SERVIÇOS DIVERSOS	H	0,2100000	16,32	3,42
Insumo	00000863	SINAPI	CABO DE COBRE NU 35 MM2 MEIO-DURO	Material	M	1,0200000	17,71	18,06
<b>12.2</b>	<b>Código</b>	<b>Banco</b>	<b>Descrição</b>	<b>Tipo</b>	<b>Und</b>	<b>Quant.</b>	<b>Valor Unit</b>	<b>Total</b>
Composição	72254	SINAPI	CABO DE COBRE NU 50MM2 - FORNECIMENTO E INSTALACAO	INEL - INSTALACAO ELÉTRICA/ELETRIFICAÇÃO	M	1,0000000	36,67	36,67
Composição Auxiliar	88264	SINAPI	ELETRICISTA COM ENCARGOS COMPLEMENTARES	SEDI - SERVIÇOS DIVERSOS	H	0,3100000	20,90	6,47
Composição Auxiliar	88247	SINAPI	AUXILIAR DE ELETRICISTA COM ENCARGOS COMPLEMENTARES	SEDI - SERVIÇOS DIVERSOS	H	0,3100000	16,32	5,05
Insumo	00000867	SINAPI	CABO DE COBRE NU 50 MM2 MEIO-DURO	Material	M	1,0200000	24,66	25,15
<b>12.3</b>	<b>Código</b>	<b>Banco</b>	<b>Descrição</b>	<b>Tipo</b>	<b>Und</b>	<b>Quant.</b>	<b>Valor Unit</b>	<b>Total</b>
Composição	72315	SINAPI	TERMINAL AEREO EM ACO GALVANIZADO COM BASE DE FIXACAO H = 30CM	INEL - INSTALACAO ELÉTRICA/ELETRIFICAÇÃO	UN	1,0000000	27,34	27,34
Composição Auxiliar	88247	SINAPI	AUXILIAR DE ELETRICISTA COM ENCARGOS COMPLEMENTARES	SEDI - SERVIÇOS DIVERSOS	H	0,5000000	16,32	8,16
Composição Auxiliar	88264	SINAPI	ELETRICISTA COM ENCARGOS COMPLEMENTARES	SEDI - SERVIÇOS DIVERSOS	H	0,5000000	20,90	10,45
Insumo	00007571	SINAPI	TERMINAL AEREO EM ACO GALVANIZADO DN 5/16", COMPRIMENTO DE 350MM, COM BASE DE FIXACAO HORIZONTAL	Material	UN	1,0000000	8,73	8,73
<b>12.4</b>	<b>Código</b>	<b>Banco</b>	<b>Descrição</b>	<b>Tipo</b>	<b>Und</b>	<b>Quant.</b>	<b>Valor Unit</b>	<b>Total</b>
Composição	96986	SINAPI	HASTE DE ATERRAMENTO 3/4 PARA SPDA - FORNECIMENTO E INSTALACAO. AF 12/2017	INEL - INSTALACAO ELÉTRICA/ELETRIFICAÇÃO	UN	1,0000000	67,99	67,99
Composição Auxiliar	88247	SINAPI	AUXILIAR DE ELETRICISTA COM ENCARGOS COMPLEMENTARES	SEDI - SERVIÇOS DIVERSOS	H	0,3955000	16,32	6,45
Composição Auxiliar	88264	SINAPI	ELETRICISTA COM ENCARGOS COMPLEMENTARES	SEDI - SERVIÇOS DIVERSOS	H	0,3955000	20,90	8,26
Insumo	00003378	SINAPI	ITEM PROCESSO DE DESATIVACAO! HASTE DE ATERRAMENTO EM ACO COM 3,00 M DE COMPRIMENTO E DN = 3/4", REVESTIDA COM BAIXA CAMADA DE COBRE, SEM CONECTOR	Material	UN	1,0000000	53,28	53,28
<b>12.5</b>	<b>Código</b>	<b>Banco</b>	<b>Descrição</b>	<b>Tipo</b>	<b>Und</b>	<b>Quant.</b>	<b>Valor Unit</b>	<b>Total</b>
Composição	TJAM/ELET - 58	Próprio	PARA-RAIOS TIPO FRANKLYN EM MASTRO 6M PARA FIXACAO EM SOLO - FORN E INST.	INEL - INSTALACAO ELÉTRICA/ELETRIFICAÇÃO	UND	1,0000000	405,59	405,59
Composição Auxiliar	88264	SINAPI	ELETRICISTA COM ENCARGOS COMPLEMENTARES	SEDI - SERVIÇOS DIVERSOS	H	1,0000000	20,90	20,90
Composição Auxiliar	88247	SINAPI	AUXILIAR DE ELETRICISTA COM ENCARGOS COMPLEMENTARES	SEDI - SERVIÇOS DIVERSOS	H	1,0000000	16,32	16,32
Insumo	00004274	SINAPI	PARA-RAIOS TIPO FRANKLIN 350 MM, EM LATAO CROMADO, DUAS DESCIDAS, PARA PROTECAO DE EDIFICACOES CONTRA DESCARGAS ATMOSFERICAS	Material	UN	1,0000000	82,85	82,85
Insumo	00012358	SINAPI	MASTRO SIMPLES GALVANIZADO DIAMETRO NOMINAL 2", COMPRIMENTO 3 M	Material	UN	2,0000000	142,76	285,52
<b>13.1</b>	<b>Código</b>	<b>Banco</b>	<b>Descrição</b>	<b>Tipo</b>	<b>Und</b>	<b>Quant.</b>	<b>Valor Unit</b>	<b>Total</b>
Composição	84125	SINAPI	LIMPEZA DE REVESTIMENTO EM PAREDE C/ SOLUCAO DE ACIDO MURIATICO/AMONIA	SEDI - SERVIÇOS DIVERSOS	m²	1,0000000	6,96	6,96
Composição Auxiliar	88316	SINAPI	SERVENTE COM ENCARGOS COMPLEMENTARES	SEDI - SERVIÇOS DIVERSOS	H	0,4000000	14,40	5,76
Insumo	00000003	SINAPI	ACIDO MURIATICO, DILUICAO 10% A 12% PARA USO EM LIMPEZA	Material	L	0,1400000	4,29	0,60
Insumo	00000006	SINAPI	DETERGENTE AMONIACO (AMONIA DILUIDA)	Material	L	0,2000000	3,00	0,60
<b>13.2</b>	<b>Código</b>	<b>Banco</b>	<b>Descrição</b>	<b>Tipo</b>	<b>Und</b>	<b>Quant.</b>	<b>Valor Unit</b>	<b>Total</b>
Composição	TJAM/CONST - 80	Próprio	REJUNTAMENTO COM ARGAMASSA PRÉ FABRICADA	PISO - PISOS	M²	1,0000000	10,43	10,43
Composição Auxiliar	88256	SINAPI	AZULEJISTA OU LADRILHISTA COM ENCARGOS COMPLEMENTARES	SEDI - SERVIÇOS DIVERSOS	H	0,2500000	20,28	5,07
Composição Auxiliar	88316	SINAPI	SERVENTE COM ENCARGOS COMPLEMENTARES	SEDI - SERVIÇOS DIVERSOS	H	0,2000000	14,40	2,88
Insumo	00034357	SINAPI	REJUNTE COLORIDO, CIMENTICIO	Material	KG	0,5000000	4,96	2,48
<b>13.3</b>	<b>Código</b>	<b>Banco</b>	<b>Descrição</b>	<b>Tipo</b>	<b>Und</b>	<b>Quant.</b>	<b>Valor Unit</b>	<b>Total</b>
Composição	97063	SINAPI	MONTAGEM E DESMONTAGEM DE ANDAIME MODULAR FACHADEIRO, COM PISO METALICO, PARA EDIFICACOES COM MÚLTIPLOS PAVIMENTOS (EXCLUSIVE ANDAIME E LIMPEZA). AF 11/2017	SEDI - SERVIÇOS DIVERSOS	m²	1,0000000	8,52	8,52
Composição Auxiliar	100251	SINAPI	TRANSPORTE HORIZONTAL MANUAL, DE TUBO DE AÇO CARBONO LEVE OU MÉDIO, PRETO OU GALVANIZADO, COM DIÁMETRO MAIOR QUE 32 MM E MENOR OU IGUAL A 65 MM (UNIDADE: MXKM). AF_07/2019	SEDI - SERVIÇOS DIVERSOS	MXKM	0,1673070	8,80	1,47
Composição Auxiliar	88278	SINAPI	MONTADOR DE ESTRUTURA METÁLICA COM ENCARGOS COMPLEMENTARES	SEDI - SERVIÇOS DIVERSOS	H	0,2951000	21,05	6,21
Composição Auxiliar	88316	SINAPI	SERVENTE COM ENCARGOS COMPLEMENTARES	SEDI - SERVIÇOS DIVERSOS	H	0,0590000	14,40	0,84
<b>14.1</b>	<b>Código</b>	<b>Banco</b>	<b>Descrição</b>	<b>Tipo</b>	<b>Und</b>	<b>Quant.</b>	<b>Valor Unit</b>	<b>Total</b>
Composição	72553	SINAPI	EXTINTOR DE PQS 4KG - FORNECIMENTO E INSTALACAO	INES - INSTALACOES ESPECIAIS	UN	1,0000000	125,41	125,41
Composição Auxiliar	88267	SINAPI	ENCANADOR OU BOMBEIRO HIDRÁULICO COM ENCARGOS COMPLEMENTARES	SEDI - SERVIÇOS DIVERSOS	H	0,3000000	17,28	5,18
Composição Auxiliar	88316	SINAPI	SERVENTE COM ENCARGOS COMPLEMENTARES	SEDI - SERVIÇOS DIVERSOS	H	0,3000000	14,40	4,32
Insumo	00004350	SINAPI	BUCHA DE NYLON, DIAMETRO DO FURO 8 MM, COMPRIMENTO 40 MM, COM PARAFUSO DE ROSCA SOBERBA, CABECA CHATA, FENDA SIMPLES, 4,8 X 50 MM	Material	UN	1,0000000	0,42	0,42
Insumo	00010891	SINAPI	EXTINTOR DE INCENDIO PORTATIL COM CARGA DE PO QUIMICO SECO (PQS) DE 4 KG. CLASSE BC	Material	UN	1,0000000	115,49	115,49
<b>14.2</b>	<b>Código</b>	<b>Banco</b>	<b>Descrição</b>	<b>Tipo</b>	<b>Und</b>	<b>Quant.</b>	<b>Valor Unit</b>	<b>Total</b>
Composição	83635	SINAPI	EXTINTOR INCENDIO TP PO QUIMICO 6KG - FORNECIMENTO E INSTALACAO	INES - INSTALACOES ESPECIAIS	UN	1,0000000	152,54	152,54
Composição Auxiliar	88309	SINAPI	PEDREIRO COM ENCARGOS COMPLEMENTARES	SEDI - SERVIÇOS DIVERSOS	H	0,5000000	17,68	8,84

Composição Auxiliar Insumo	88316 SINAPI	SERVENTE COM ENCARGOS COMPLEMENTARES	SEDI - SERVIÇOS DIVERSOS	H	0,5000000	14,40	7,20	
	00010892 SINAPI	EXTINTOR DE INCENDIO PORTATIL COM CARGA DE PO QUIMICO SECO (PQS) DE 6 KG, CLASSE BC	Material	UN	1,0000000	136,50	136,50	
<b>15.1</b>	<b>Código</b>	<b>Banco</b>	<b>Descrição</b>	<b>Tipo</b>	<b>Und</b>	<b>Quant.</b>	<b>Valor Unit</b>	<b>Total</b>
Composição	TJAM0044	Próprio	RETIRADA DE AR CONDICIONADO	INES - INSTALAÇÕES	UND	1,0000000	200,00	200,00
Insumo	I-TJAM0020	Próprio	RETIRADA DE AR CONDICIONADO	Equipamento	UND	1,0000000	200,00	200,00
<b>15.2</b>	<b>Código</b>	<b>Banco</b>	<b>Descrição</b>	<b>Tipo</b>	<b>Und</b>	<b>Quant.</b>	<b>Valor Unit</b>	<b>Total</b>
Composição	TJAM0041	Próprio	INSTALAÇÃO DE AR DE 12 A 18 BTUS	ASTU - ASSENTAMENTO	UND	1,0000000	350,00	350,00
Insumo	I-TJAM0012	Próprio	INSTALAÇÃO DE AR DE 12 A 18 BTUS - INCLUSO MATERIAL	Equipamento	UND	1,0000000	350,00	350,00
<b>15.3</b>	<b>Código</b>	<b>Banco</b>	<b>Descrição</b>	<b>Tipo</b>	<b>Und</b>	<b>Quant.</b>	<b>Valor Unit</b>	<b>Total</b>
Composição	TJAM0044	Próprio	INSTALAÇÃO DE AR 32 A 64 BTUS - INCLUSO TODO MATERIAIS	INES - INSTALAÇÕES ESPECIAIS	UND	1,0000000	450,00	450,00
Insumo	AC017	Próprio	INSTALAÇÃO DE AR DE 32 A 64 BTUS - INCLUSO TODOS OS MATERIAIS	Equipamento	UND	1,0000000	450,00	450,00
<b>16.1</b>	<b>Código</b>	<b>Banco</b>	<b>Descrição</b>	<b>Tipo</b>	<b>Und</b>	<b>Quant.</b>	<b>Valor Unit</b>	<b>Total</b>
Composição	TJAM / DVTIC - 01	Próprio	PONTO DE LÓGICA / TELEFONIA	INES - INSTALAÇÕES ESPECIAIS	UND	1,0000000	158,84	158,84
Composição Auxiliar	88247	SINAPI	AUXILIAR DE ELETRICISTA COM ENCARGOS COMPLEMENTARES	SEDI - SERVIÇOS DIVERSOS	H	0,7000000	16,32	11,42
Composição Auxiliar	88264	SINAPI	ELETRICISTA COM ENCARGOS COMPLEMENTARES	SEDI - SERVIÇOS DIVERSOS	H	0,7500000	20,90	15,67
Insumo	00039599	SINAPI	CABO DE PAR TRANCADO UTP, 4 PARES, CATEGORIA 6	Material	M	40,0000000	1,55	62,00
Insumo	00039601	SINAPI	CONECTOR FEMEA RJ - 45, CATEGORIA 6	Material	UN	2,0000000	15,26	30,52
Insumo	00039596	SINAPI	PATCH PANEL, 24 PORTAS, CATEGORIA 6, COM RACKS DE 19" E 1 U DE ALTURA	Material	UN	0,0300000	289,33	8,67
Insumo	00039606	SINAPI	PATCH CORD, CATEGORIA 6, EXTENSAO DE 1.50 M	Material	UN	2,0000000	15,28	30,56
<b>17.1</b>	<b>Código</b>	<b>Banco</b>	<b>Descrição</b>	<b>Tipo</b>	<b>Und</b>	<b>Quant.</b>	<b>Valor Unit</b>	<b>Total</b>
Composição	9537	SINAPI	LIMPEZA FINAL DA OBRA	SEDI - SERVIÇOS	m²	1,0000000	2,22	2,22
Composição	88316	SINAPI	SERVENTE COM ENCARGOS COMPLEMENTARES	SEDI - SERVIÇOS DIVERSOS	H	0,1400000	14,40	2,01
Insumo	00000003	SINAPI	ACIDO MURIATICO, DILUICAO 10% A 12% PARA USO EM LIMPEZA	Material	L	0,0500000	4,29	0,21
<b>17.2</b>	<b>Código</b>	<b>Banco</b>	<b>Descrição</b>	<b>Tipo</b>	<b>Und</b>	<b>Quant.</b>	<b>Valor Unit</b>	<b>Total</b>
Composição	TJAM/CONST - 75	Próprio	CAIXA COLETORA	SEDI - SERVIÇOS DIVERSOS	UND	1,0000000	350,00	350,00
Insumo	COTAÇÃO	Próprio	CAIXA COLETORA	Equipamento	UND	1,0000000	350,00	350,00
<b>17.3</b>	<b>Código</b>	<b>Banco</b>	<b>Descrição</b>	<b>Tipo</b>	<b>Und</b>	<b>Quant.</b>	<b>Valor Unit</b>	<b>Total</b>
Composição	72897	SINAPI	CARGA MANUAL DE ENTULHO EM CAMINHAO BASCULANTE 6 M3	MOVT - MOVIMENTO DE TERRA	m³	1,0000000	19,47	19,47
Composição Auxiliar	5961	SINAPI	CAMINHÃO BASCULANTE 6 M3, PESO BRUTO TOTAL 16.000 KG, CARGA ÚTIL MÁXIMA 13.071 KG, DISTÂNCIA ENTRE EIXOS 4,80 M, POTÊNCIA 230 CV INCLUSIVE CAÇAMBA METÁLICA - CHI DIURNO. AF_06/2014	CHOR - CUSTOS HORÁRIOS DE MÁQUINAS E EQUIPAMENTOS	CHI	0,2500000	37,59	9,39
Composição Auxiliar	88316	SINAPI	SERVENTE COM ENCARGOS COMPLEMENTARES	SEDI - SERVIÇOS DIVERSOS	H	0,7000000	14,40	10,08



TRIBUNAL DE JUSTIÇA DO AMAZONAS

DIVISÃO DE ENGENHARIA

PLANILHA ORÇAMENTÁRIA - REFORMA DA COMARCA DE TABATINGA

**CRONOGRAMA FÍSICO FINANCEIRO**

Item	Descrição	Total						
1	ADMINISTRAÇÃO DA OBRA	189.091,58	R\$	25.242,96	R\$	91.426,53	R\$	72.422,09
2	DEMOLIÇÃO E REMOÇÕES	12.728,72	R\$	12.728,72				
3	PAREDES E PAINEIS	62.323,74			R\$	62.323,74		
4	RODAPE E SOLEIRAS	20.164,26					R\$	20.164,26
5	FORRO DE FIBRA MINERAL	45.618,09			R\$	22.809,05	R\$	22.809,05
6	COBERTURA E PROTEÇÕES	70.885,06	R\$	49.619,54	R\$	21.265,52		
7	COBERTURA ESTACIONAMENTO	7.772,00			R\$	7.772,00		
8	ESQUADRIAS	27.849,03					R\$	27.849,03
9	REVESTIMENTO DE PAREDE	62.494,57			R\$	31.247,29	R\$	31.247,29
10	APARELHOS E METAIS	16.707,50					R\$	16.707,50
11	INSTALAÇÕES ELÉTRICA	86.839,14			R\$	60.787,40	R\$	26.051,74
12	S.P.D.A	7.611,89			R\$	7.611,89		
13	REVESTIMENTO DE FACHADA	9.068,50					R\$	9.068,50
14	COMBATE À INCÊNDIO	2.779,50					R\$	2.779,50
15	AR CONDICIONADOS	12.000,00			R\$	12.000,00		
16	REDE LÓGICA	15.884,00					R\$	15.884,00
17	LIMPEZA FINAL DA OBRA	6.316,42					R\$	6.316,42
<b>TOTAL</b>		<b>656.134,00</b>	R\$	<b>87.591,22</b>	R\$	<b>317.243,41</b>	R\$	<b>251.299,37</b>
<b>BENEFÍCIOS E DESPESAS INDIRETAS (BDI - 28,35%)</b>		<b>186.013,99</b>	R\$	<b>24.832,11</b>	R\$	<b>89.938,51</b>	R\$	<b>71.243,37</b>
<b>TOTAL GERAL</b>		<b>842.147,99</b>	<b>R\$</b>	<b>112.423,33</b>	<b>R\$</b>	<b>407.181,92</b>	<b>R\$</b>	<b>322.542,74</b>

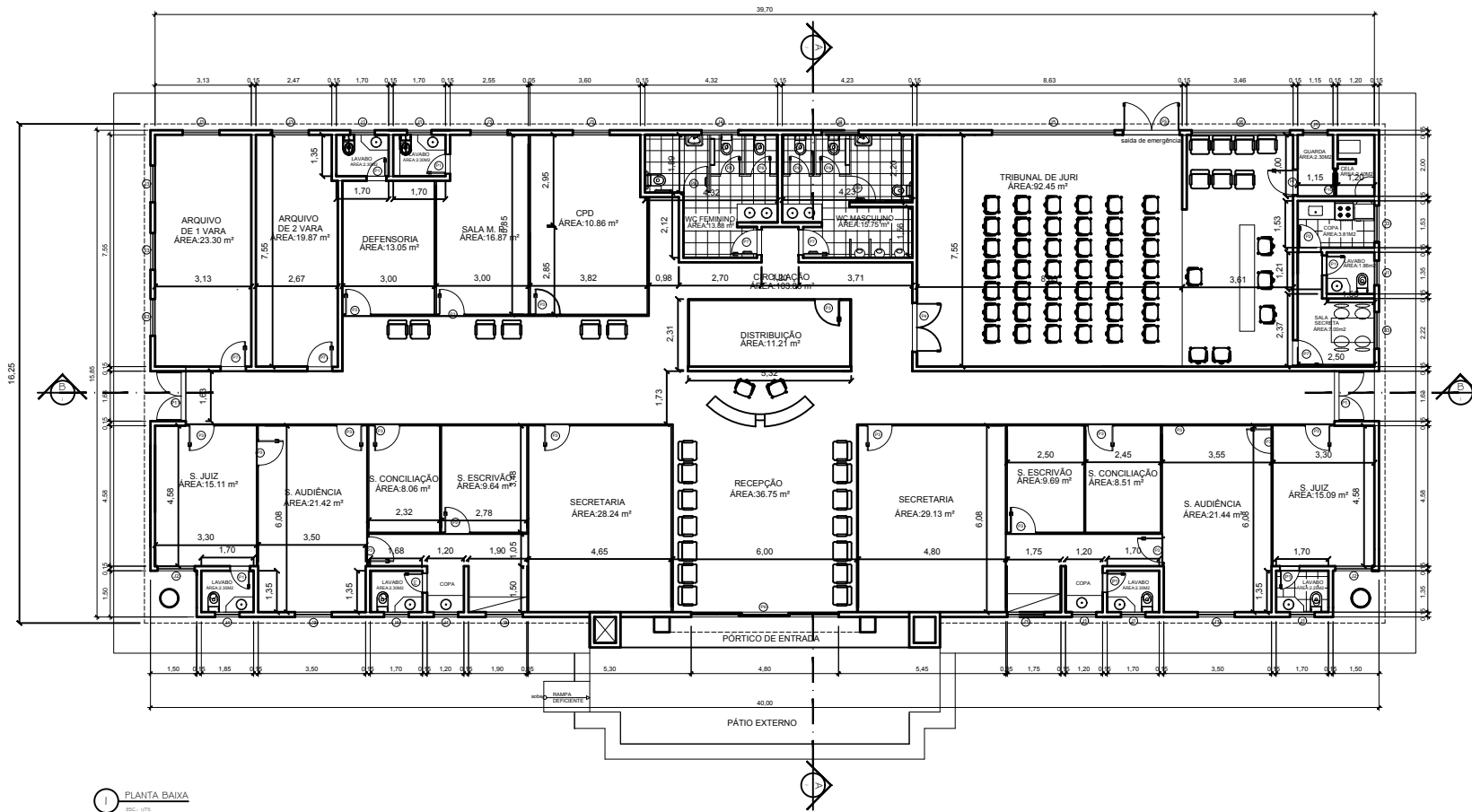

1 PLANTA BAIXA  
Esc. - 1/75

**DECLARAÇÃO DE COMPROMISSO**

DECLARAMOS SOB AS PENAS DA LEI, ESTAR CUMPRINDO TODOS OS REQUISITOS EXIGIDOS PELA LEGISLAÇÃO URBANÍSTICA DE MANAUS, COMPROMETENDO-ME A COMPROVAR TAL AFIRMAÇÃO QUANDO DA OBTENÇÃO DO HABITE-SE, SOB PENALIDADE DE NÃO OBTÊ-LO.

COMPROMETO-ME AINDA, TER CIÊNCIA QUE A APROVAÇÃO DO PROJETO E INTRODUÇÃO DAS MODIFICAÇÕES NECESSÁRIAS A SUA APROVAÇÃO, NÃO ME EXIME DAS RESPONSABILIDADES ESTABELECIDAS PELAS NORMAS, REGULAMENTOS E LEGISLAÇÃO PERTINENTES ÀS ATIVIDADES PROFISSIONAIS.

AUTOR DO PROJETO: "ARQUITETO ROMMEL PINHEIRO AKEL" - CAU 48349-9/DIAM

RESPONSÁVEL TÉCNICO: \_\_\_\_\_

PROPRIETÁRIO: \_\_\_\_\_

CONFORME ART. 1º, § 1º, INCISO V E ART. 2º, § 2º DA LEI 858/05

TRIBUNAL DE JUSTIÇA DO ESTADO DO AMAZONAS	
DIVISÃO DE ENGENHARIA	
DESEMPENHADOR PRESIDENTE: YEDO SIMÕES DE OLIVEIRA	
RESPONSÁVEL TÉCNICO	
AUTOR DO PROJETO	
OBRA:	
FÓRUM DE TABATINGA	
PROPRIETÁRIO:	
TRIBUNAL DE JUSTIÇA DO ESTADO DO AMAZONAS	
ETAPA:	DATA:
PROJETO DE APROVAÇÃO E EXECUTIVO	JULHO/2019
CORTE/DETA:	ESCALA:
PLANTA BAIXA	INDICADA
ENDEREÇO DA OBRA:	FRANCA:
MUNICÍPIO DE TABATINGA	001

O original deste documento é eletrônico e foi assinado digitalmente por Rommel Pinheiro Akel. Para verificar a autenticidade desta cópia impressa, acesse o site <http://saad.ijam.jus.br/atendimento/> e informe o processo T.J/AM 2019/007496 e o código WU53MR-S02.

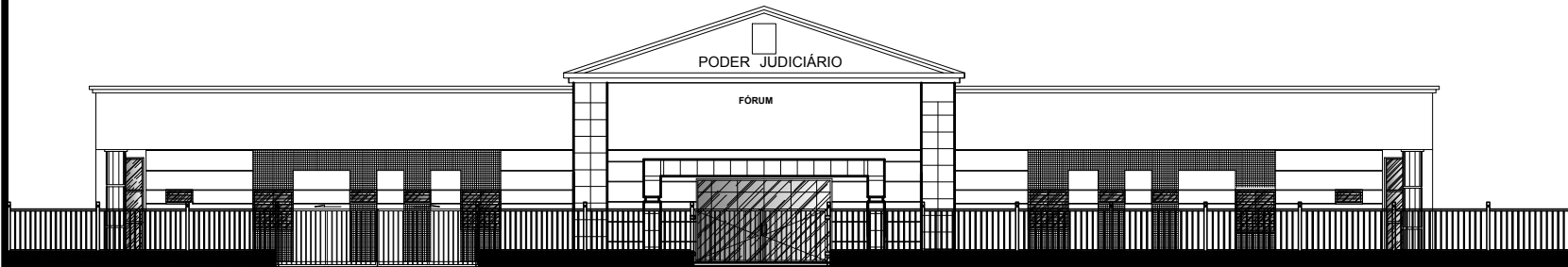

1 FACHADA PRINCIPAL COM GRADIL  
ESC.: 1/75

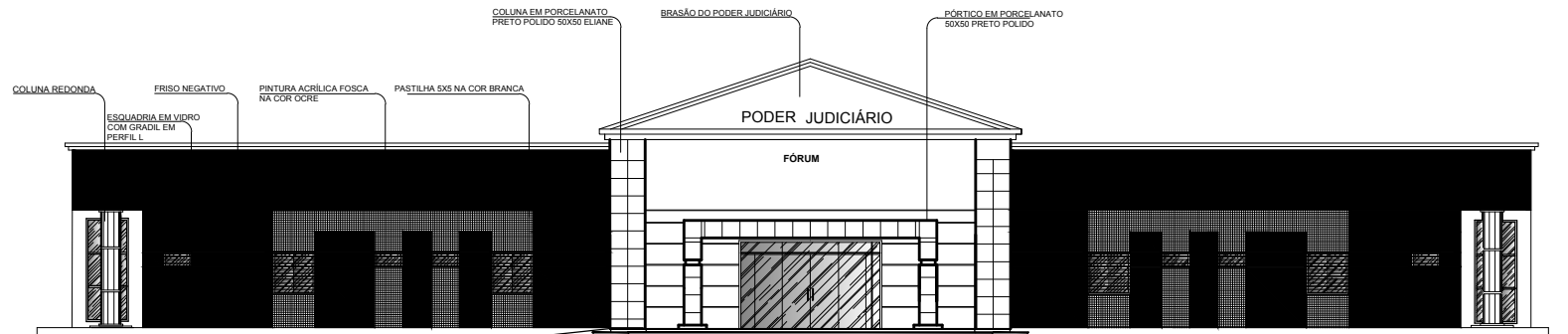

2 FACHADA PRINCIPAL  
ESC.: 1/75

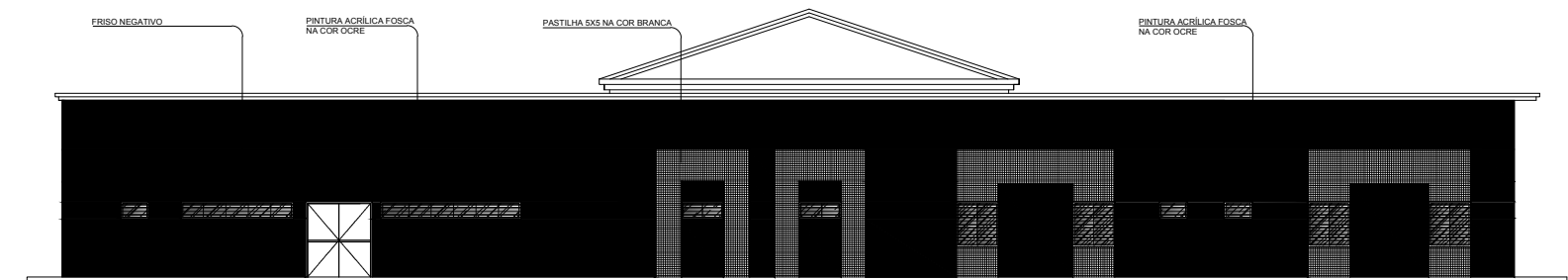

3 FACHADA DOS FUNDOS  
ESC.: 1/75

**DECLARAÇÃO DE COMPROMISSO**  
DECLARAMOS SOB AS PENAS DA LEI ESTAR CUMPRINDO TODOS OS REQUISITOS EXIGIDOS PELA LEGISLAÇÃO URBANÍSTICA DE MANAUS, COMPROMETENDO-ME A COMPROVAR TAL AFIRMAÇÃO QUANDO DA OBTENÇÃO DO HABITE-SE, SOB PENA DE NÃO OBTÊ-LO.  
COMPROMETO-ME AINDA, TER CIÊNCIA QUE A APROVAÇÃO DO PROJETO E INTRODUÇÃO DAS MODIFICAÇÕES NECESSÁRIAS À SUA APROVAÇÃO, NÃO ME EXIME DAS RESPONSABILIDADES ESTABELECIDAS PELAS NORMAS, REGULAMENTOS E LEGISLAÇÃO PERTINENTES ÀS ATIVIDADES PROFISSIONAIS.

AUTOR DO PROJETO: ARQUITETO ROMMEL PINHEIRO AKEL - CAU 85849-B-DIAM

RESPONSÁVEL TÉCNICO: \_\_\_\_\_

PROPRIETÁRIO: \_\_\_\_\_

CONFORME ART. 1º, § 1º, INCISO V E ART. 2º, § 2º DA LEI 858/05

TRIBUNAL DE JUSTIÇA DO ESTADO DO AMAZONAS  
DIVISÃO DE ENGENHARIA

DESEMPENHADOR PRESIDENTE: YEDO SIMÕES DE OLIVEIRA

RESPONSÁVEL TÉCNICO

AUTOR DO PROJETO

OBRA:

FÓRUM DE TABATINGA

PROPRIETÁRIO:  
TRIBUNAL DE JUSTIÇA DO ESTADO DO AMAZONAS

ETAPA: \_\_\_\_\_ DATA: JULHO 2019  
PROJETO DE APROVAÇÃO E EXECUTIVO  
CONTÉUDO: FACHADAS ESCALA: INDICADA

ENDEREÇO DA OBRA:  
MUNICÍPIOS DE TABATINGA

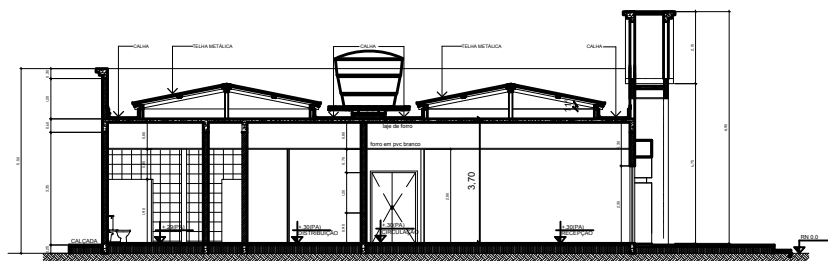

1 CORTE A - A  
ESC. 1/75

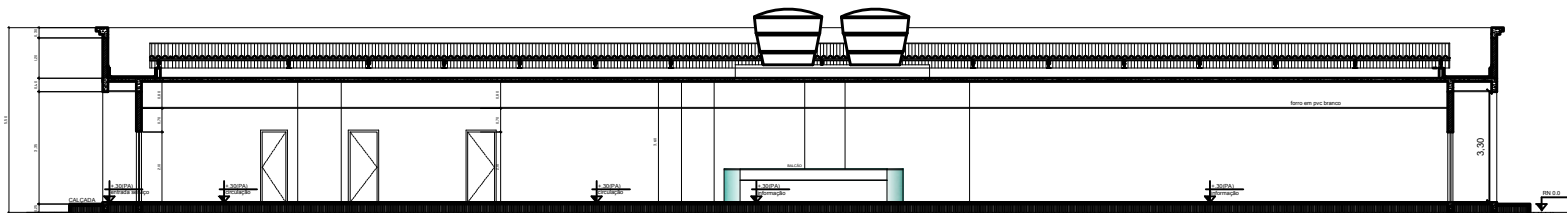

2 CORTE B - B  
ESC. 1/75

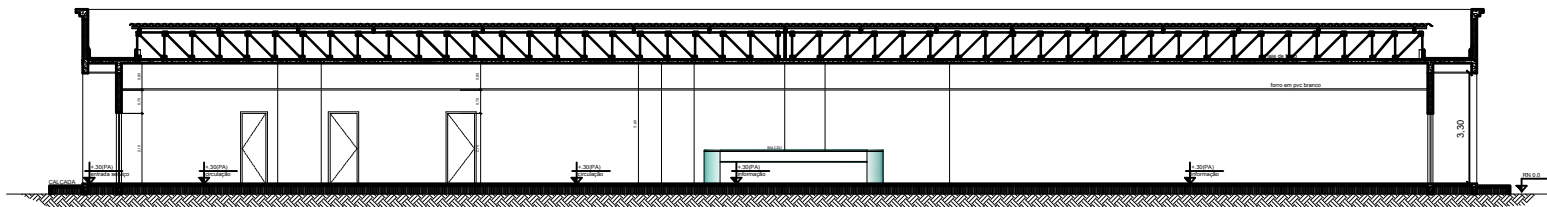

3 CORTE B - B, ESTRUTURA METÁLICA  
ESC. 1/75

**DECLARAÇÃO DE COMPROMISSO**

DECLARAMOS SOB AS PENAS DA LEI, ESTAR CUMPRINDO TODOS OS REQUISITOS EXIGIDOS PELA LEGISLAÇÃO URBANÍSTICA DE MANAUS, COMPROMETENDO-ME A COMPROVAR TAL AFIRMAÇÃO QUANDO DA OBTENÇÃO DO HABITE-SE, SOB PENA DE NÃO OBTÊ-LO.

COMPROMETO-ME AINDA, TER CIÊNCIA QUE A APROVAÇÃO DO PROJETO E INTRODUÇÃO DAS MODIFICAÇÕES NECESSÁRIAS A SUA APROVAÇÃO, NÃO ME EXIME DAS RESPONSABILIDADES ESTABELECIDAS PELAS NORMAS, REGULAMENTOS E LEGISLAÇÃO PERTINENTES ÀS ATIVIDADES PROFISSIONAIS.

AUTOR DO PROJETO: ARQUITETO ROAMIEL PINHEIRO  
AKEL - CAU 483493-9-DIAM

RESPONSÁVEL TÉCNICO: \_\_\_\_\_

PROPRIETÁRIO: \_\_\_\_\_

CONFORME ART. 1º, § 1º, INCISO V E ART. 2º, § 2º DA LEI 858/05

TRIBUNAL DE JUSTIÇA DO ESTADO DO AMAZONAS  
DIVISÃO DE ENGENHARIA

DESEMPENHADOR PRESIDENTE: YEDO SIMÕES DE OLIVEIRA

RESPONSÁVEL TÉCNICO

AUTOR DO PROJETO

OBRA:

FÓRUM DE TABATINGA

PROPRIETÁRIO:  
TRIBUNAL DE JUSTIÇA DO ESTADO DO AMAZONAS

ETAPA:  
PROJETO DE APROVAÇÃO E EXECUTIVO

DATA:  
JULHO/2019

CORTE:

ESCALA:  
INDICADA

ENDEREÇO DA OBRA:

PRANCHA:

MUNICÍPIOS DE TABATINGA

003

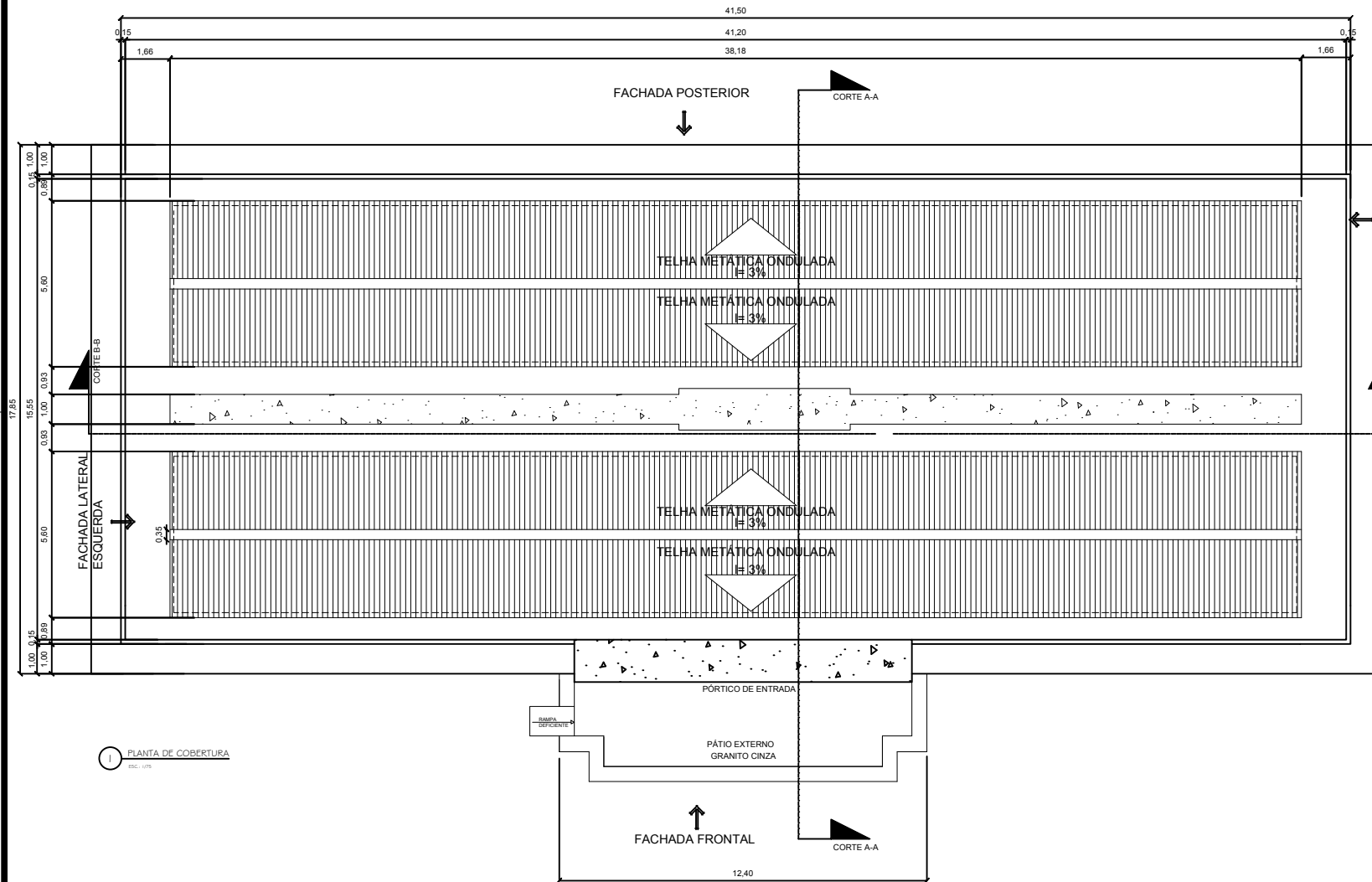

1 PLANTA DE COBERTURA  
SOL. 07/19

**DECLARAÇÃO DE COMPROMISSO**

DECLARAMOS SOB AS PENAS DA LEI, ESTAR CUMPRINDO TODOS OS REQUISITOS EXIGIDOS PELA LEGISLAÇÃO URBANÍSTICA DE MANAUS, COMPROMETENDO-NOS A COMPROVAR TAL AFIRMAÇÃO QUANDO DA OBTENÇÃO DO HABITE-SE, SOB PENA DE NÃO OBTÊ-LO.

COMPROMETO-ME AINDA, TER CIÊNCIA QUE A APROVAÇÃO DO PROJETO E INTRODUÇÃO DAS MODIFICAÇÕES NECESSÁRIAS A SUA APROVAÇÃO, NÃO ME EXIME DAS RESPONSABILIDADES ESTABELECIDAS PELAS NORMAS, REGULAMENTOS E LEGISLAÇÃO PERTINENTES ÀS ATIVIDADES PROFISSIONAIS.

AUTOR DO PROJETO: ARQUITETO ROMMEL PINHEIRO  
ARCEL - CAU 483493-9-DIAM

RESPONSÁVEL TÉCNICO:

PROPRIETÁRIO:

CONFORME ART. 1º, § 1º, INCISO V E ART. 2º, § 2º DA LEI 856/05

TRIBUNAL DE JUSTIÇA DO ESTADO DO AMAZONAS  
DIVISÃO DE ENGENHARIA

DESEMPENHADOR PRESIDENTE: YEDO SIMÕES

RESPONSÁVEL TÉCNICO

AUTOR DO PROJETO

OBRA:

FÓRUM DE TABATINGA

PROPRIETÁRIO:  
TRIBUNAL DE JUSTIÇA DO ESTADO DO AMAZONAS

ETAPA: DATA: JULHO 2019

PROJETO DE APROVAÇÃO E EXECUTIVO ESCALA:

CORTEADO: PLANTA DE COBERTURA INDICADA

ENDEREÇO DA OBRA:  
MUNICÍPIO DE TABATINGA

PRANCHA:  
004

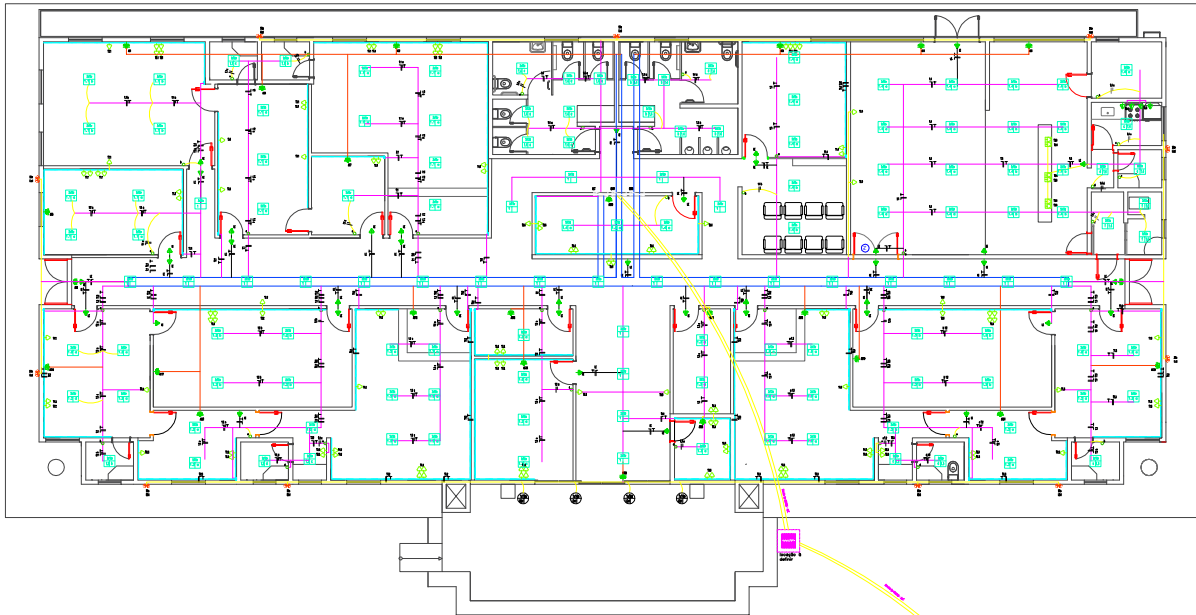

PROJETO ELÉTRICO  
024 - 1150

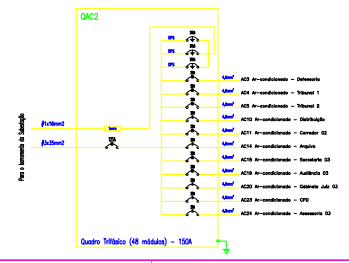
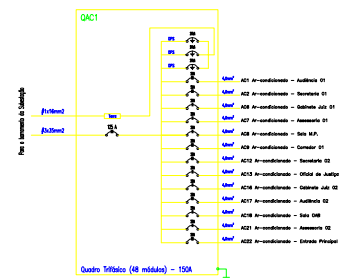
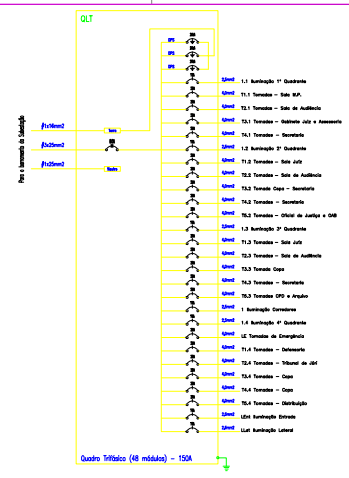

**LEGENDA**

**DESCRIÇÃO**

- SYMBOLS FOR ELECTRICAL SYMBOLS
- SYMBOLS FOR ELECTRICAL SYMBOLS
- SYMBOLS FOR ELECTRICAL SYMBOLS

**TOMADAS**

- SYMBOLS FOR ELECTRICAL SYMBOLS
- SYMBOLS FOR ELECTRICAL SYMBOLS
- SYMBOLS FOR ELECTRICAL SYMBOLS

**INTERRUPTORES**

- SYMBOLS FOR ELECTRICAL SYMBOLS
- SYMBOLS FOR ELECTRICAL SYMBOLS

**DIVERSOS**

- SYMBOLS FOR ELECTRICAL SYMBOLS
- SYMBOLS FOR ELECTRICAL SYMBOLS

**NOTAS**

**ELETRODUTOS, CANALETAS E CAIXAS**

**ATELARIAMENTO**

**FIOS, CABOS E EQUIPAMENTOS DE PROTEÇÃO**

**ADVERTÊNCIAS**

**NOTAS IMPORTANTES**

**DESCRIÇÃO DE MATERIAIS**

**FORN E COMARCAS INTERIORES**

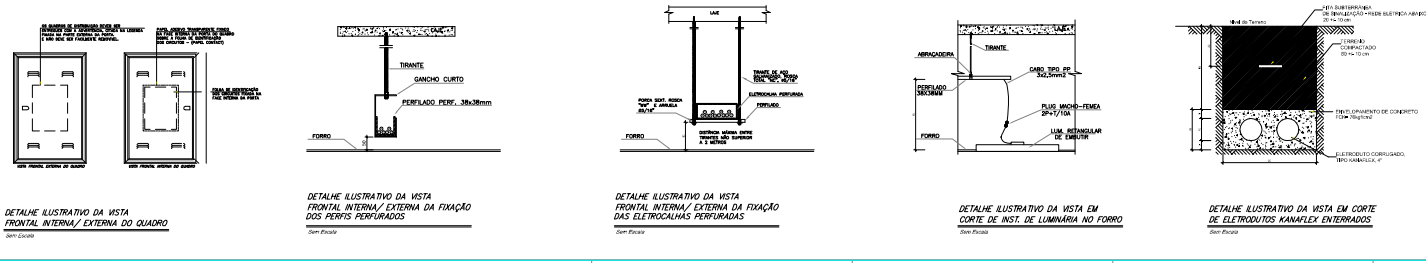





Anotação de Responsabilidade Técnica - ART  
Lei nº 6.496, de 7 de dezembro de 1977

CREA-AM

ART OBRA OU SERVIÇO  
Nº AM20190169861

Conselho Regional de Engenharia e Agronomia do Amazonas

INICIAL

1. Responsável Técnico

RODRIGO PAZ BARROS

Título profissional: ENGENHEIRO CIVIL

RNP: 0415664489

Registro: 26393AM

2. Dados do Contrato

Contratante: FUNDO DE MODERNIZAÇÃO E REAPARELHAMENTO DO PODER JUDICIÁRIO  
ESTADUAL - FUNJEAM

CPF/CNPJ: 04.301.769/0001-09

AVENIDA ANDRÉ ARAÚJO

Nº: S/N

Complemento:

Bairro: ALEIXO

Cidade: MANAUS

UF: AM

CEP: 69060000

Contrato: Não especificado

Celebrado em:

Valor: R\$ 1,00

Tipo de contratante: PESSOA JURÍDICA DE DIREITO PÚBLICO

Ação Institucional: Outros

3. Dados da Obra/Serviço

AVENIDA ANDRÉ ARAÚJO

Nº: S/N

Complemento:

Bairro: ALEIXO

Cidade: MANAUS

UF: AM

CEP: 69060000

Data de Início: 06/06/2019

Previsão de término: 09/07/2019

Coordenadas Geográficas: 0, 0

Finalidade: SEM DEFINIÇÃO

Código: Não especificado

Proprietário: FUNDO DE MODERNIZAÇÃO E REAPARELHAMENTO DO PODER JUDICIÁRIO  
ESTADUAL - FUNJEAM

CPF/CNPJ: 04.301.769/0001-09

4. Atividade Técnica

1 - DIRETA

38 - ORÇAMENTO > RESOLUÇÃO 1025 -> OBRAS E SERVIÇOS - CONSTRUÇÃO CIVIL ->  
EDIFICAÇÕES -> EDIFICAÇÃO -> #1177 - ALVENARIA

Quantidade

Unidade

648,11

m²

Após a conclusão das atividades técnicas o profissional deverá proceder a baixa desta ART

5. Observações

Elaboração de projeto básico e planilha orçamentária de reforma da Comarca de Justiça de Tabatinga.

6. Declarações

- Declaro que estou cumprindo as regras de acessibilidade previstas nas normas técnicas da ABNT, na legislação específica e no decreto n. 5296/2004.

- Cláusula Compromissória: Qualquer conflito ou litígio originado do presente contrato, bem como sua interpretação ou execução, será resolvido por arbitragem, de acordo com a Lei no. 9.307, de 23 de setembro de 1996, por meio do Centro de Mediação e Arbitragem - CMA vinculado ao Crea-AM, nos termos do respectivo regulamento de arbitragem que, expressamente, as partes declaram concordar.

7. Entidade de Classe

SENGE-AM - Sindicato dos Engenheiros no Estado do Amazonas

8. Assinaturas

Declaro serem verdadeiras as informações acima

MANAUS-AM, 07 de JUNHO de 2019

Local

data

RODRIGO PAZ BARROS - CPF: 016.790.272-55

FUNDO DE MODERNIZAÇÃO E REAPARELHAMENTO DO PODER  
JUDICIÁRIO ESTADUAL - FUNJEAM - CNPJ: 04.301.769/0001-09

9. Informações

\* A ART é válida somente quando quitada, mediante apresentação do comprovante do pagamento ou conferência no site do Crea.

O profissional declara serem verdadeiras as informações aqui prestadas, sobre as quais assume todas as responsabilidades, sob pena de incorrer nas sanções previstas no art. 299 do Código Penal Brasileiro e no art. 10º do Código de Ética Profissional instituído pela Resolução 1002/02 das Condutas Vedadas.

10. Valor

Valor da ART: R\$ 85,96

Registrada em: 07/06/2019

Valor pago: R\$ 85,96

Nosso Número: 8303092078

A autenticidade desta ART pode ser verificada em: <http://publico.crea-am.org.br/>, com a chave: Zc1W3

Impresso em: 01/07/2019 às 10:28:08 por: , ip: 179.127.124.2

[www.crea-am.org.br](http://www.crea-am.org.br)

Tel: (92) 2125-7120

[faleconosco@crea-am.org.br](mailto:faleconosco@crea-am.org.br)

Fax: (92) 2125-7122

